ДЕПОЗИТ
ВБ 767
130 000005796
РБ "П. ПАВЛОВИЧ" гр. СИЛИСТРА
Дхх/129

ПРОЛЕТАРИИ ОТ ВСИЧКИ СТРАНИ, СЪЕДИНЯВАЙТЕ СЕ!

Силистренска ТРИБУНА

Орган на Окръжния комитет на БКП, Окръжния народен съвет и Окръжния комитет на Отечествения фронт — Силистра

Година VII, бр. 52 (504) | Сряда, 4 юли 1962 година | ЦЕНА 2 СТОТИНКИ

Обръщение

Към Димитровските пионери от Силистренски окръг

„На тебе, Партийо любима,
венец от трудови дела!"

Пионери,

Навсякъде в нашата скъпа родина кипи неуморен труд: строят се заводи, фабрики, електроцентрали, в кооперативните стопанства се води борба за получаване на високи добиви.

Трудовият ентусиазъм на българския народ в чест на Осмия конгрес на БКП е обхванал и пионерите. Като малки трудолюбиви пчелички през летните дни младите димитровци събират билки и вторични суровини, отглеждат зайци, птици и буби, помагат на кооператорите при прибиране на реколтата.

Димитровски пионери, Вие сте най-щастливото поколение, което ще живее в мечтаното от векове комунистическо общество. За вас пионерите няма по-патриотична задача от тази, със своите трудови дела да се наредите в редиците на първите зидари на комунизма.

За разгръщане на още по-добра трудова дейност в чест на Осмия конгрес на БКП и да се изпълни планът от първата година на пионерската трилетка, Окръжният комитет на ДКМС, отдел „Просвета и култура" и Пионерският дом в Силистра СЪБЯВЯВАТ СЪРЕВНОВАНИЕ между пионерските дружини и отряди по следните

Показатели

СЪБИРАНЕ на билки и диворастящи плодове, като всеки пионер събере най-малко 10 кг.

ВСЕКИ пионер да отгледа най-малко 3 питомни заяка.

ДА СЪБЕРЕ повече от 10 кг вторични суровини.

ПРИ ВСЯКО основно училище да се изгради пионерска трудова бригада, която да разгърне добра трудова и културно-масова дейност.

ОТГЛЕЖДАНЕ на най-много буби.

ОРГАНИЗИРАНЕ на трудодни в помощ на ТКЗС с участието на всички пионери.

На първенците ще се раздадат следните награди:

Пионерски дружини

Първа награда — портативен радиоприемник.

Втора награда — волейболна мрежа и топка.

Пионерски отряди

Първа награда—фотоапарат „Смяна 4".

Втора награда—книги за обзавеждане на библиотека.

10 индивидуални награди

Освен материалните награди, на първенците ще се връчат грамоти и похвални листове.

Съревнованието ще се отчете на 1 октомври 1962 година. При определянето на първенците ще се вземе предвид извършената работа и броя на пионерите от съответната пионерска дружина.

ПИОНЕРИ,

В чест на Осмия конгрес на БКП работете активно за събиране на повече билки, вторични суровини, за отглеждане на зайци, буби и птици.

Под ръководството на БКП, напред към нови трудови дела.

**ОКРЪЖЕН КОМИТЕТ НА ДКМС
ОНС ОТДЕЛ
„ПРОСВЕТА И КУЛТУРА"
ПИОНЕРСКИ ДОМ**

ДА ПРОВЕДЕМ ОБРАЗЦОВО СЛ...

Опит... ни стоп... окръг ... ранното... Минала... стопанс... Айдеми... други з... в начал... края ... се появ... щите с... в начал... овцевъ...

Силистренска трибуна - VII - XII 1962 г.
от бр. 52 — 103
379
168

овцете. До края на месец юни в тези кооперативи млеконадоят достигна до 50-60 литра средно от овца. Кооперативните стопанства обаче, които закъсняха с това мероприятие остават назад и сега по отчитане на млякото и получаването на животинска продукция. В ТКЗС в с. М. Преславец агненето на овцете завърши едва в края на м. април, като болшинството от агнетата се родиха в най-тежките месеци на годината, вследствие на което изостанаха в развитието си и се получи голяма смъртност.

Сега се намираме пред новата случна кампания. Стопанствата, придобили опит в ранното заплождане на овцете и тази година няма да изостанат в кампанията. Но лошото е това, че в редица кооперативи, където късното заплождане е станало традиция, все още се чувствува успокоение и не се върши нищо за организиране на това важно мероприятие. Ръководители и специалисти се поддават на настроенията на гледачите и всички се мъчат да удължат лактацията на овцете. Това е вредна практика, която дава лошо отражение върху процеса на заплождането и раждането на жизнени агнета.

Какво е необходимо да се направи сега?

Основна задача пред специалистите и управителните съвети на ТКЗС е да формират стадата, определени за ранно заплождане. Това са предимно дзвиските, които не се доят и в момента охраненото им състояние позволява да бъдат заплодени. На второ място, да се пристъпи към системна подготовка на останалите стада, като се премине от трикратно доене към двукратно и единично с оглед пресушаването им да привърши до 1-ви август. Пресушаването да се извърши постепенно за избягване заболяванията на млечната жлеза. Да се отделят овцете, които ще се бракуват и оформят основните стада. За тази цел на овцете, подлежащи за осеменяване се осигури по-малко концентриран фураж, а там където условията позволяват, да започне подхранването им с люцерна и други треви.

Редовно трябва да започнем и с подхранването на кочовете, спермодарители и пробници. Те са основния материал, който ще ни гарантира получаването на здрави агнета и правилно откриване на размърлените овце. Необходимо е кочовете да се съберат в отделни стада, да се прави сега?

кампанията.

Необходимо е да се направи основна проверка на пунктовете за изкуствено осеменяване. Те трябва да се потеглят, измажат и почистят. Да се снабдят техник-осеменителите с всичко необходимо, като преминат опреснителен курс в районните станции по развъдно-подобрителната работа. „Ветпромснаб" да набави всички материали, осигуряващи нормалния живот на пунктовете, а кооперативните стопанства навреме изкупят материалите

Нужно е също така зоотехниците и ветеринарните лекари да упражняват системен контрол върху подготовката и дейността на пунктовете. Там, където работата не е организирана добре, да остават по-продължително време на място и оказват необходимата помощ.

С оглед намаляване броя на яловите овце и раждането на агнетата с високи породни качества, закриването на осеменителните пунктове да стане най-малко 15 дни след осеменяването на овцете. Това ще гарантира обхващането на всички овце, които ще се премърлят и ще осигури заплождането им от висококачествени разплодници.

Успешното провеждане на случната кампания при овцете е важен момент за развитието на овцевъдството през следващите години, а заедно с това сигурна основа за получаването на повече и по-доброкачествена продукция. Затова е нужно управителните съвети на ТКЗС, общинските партийни комитети, специалистите навреме да се занимаят с всички въпроси, които ще гарантират успех. Немислимо е успешното провеждане на кампанията без най-активното участие на овчарите, бригадирите и специалистите. От тях зависи правилната подготовка на овцете и постигането на висока заплодяемост. Затова е необходимо те да се обърнат с най-голяма сериозност към решаване въпросите за подготовката и провеждането на кампанията. Не бива за някой и друг литър мляко, което ще получим сега, да загубим много повече през следващата година. А ако не допуснем тази слабост, овчарите, кооперативните стопанства, държавата ще получат повече доходи, населението ще се сдобие с повече продукти.

Да положим всички усилия за висока заплодяемост на овцете и получим от всеки сто овце най-малко по 105 агнета.

БЕЗ ЗАГУБИ ЩЕ ПРИБЕРЕМ РЕКОЛТАТА

...ялото внимание на партий... правител... ЗС в се... омолците, овците, еделци и ри е, да олтата в губи. За итка има конкретни кият пар... съвмест... всички ор... да подго... тата. На дание пред ет в ин... председа... ството др. Георги Тодоров посочи, че стопанството тази година има да пожъне общо 19,150 декара, от които 15,550 дка пшеница, 3,300 дка ечемик и 300 дка овес.

В прибирането на пшеницата ще вземат участие над осем комбайна, един виндроуер и 1,000 кооператори. Ремонтът на комбайните приключи на 20 юни. Управителният съвет на ТКЗС е назначил отдавна комбайнерите, проведе съвещание с всички механизатори и се обсъди въпроса как по-бързо и без загуби да се прибере реколтата.

Жътвата на пшеницата с машини ще приключи за 8 дни. На ръка ще се пожънат стръмните места.

Наред с това се почистват, асфалтират и дезинфекцират площадките и хамбарите. Набавени са 2,000 човала. Сега цялото внимание на партийните организации, бригадните съвети и всички кооператори е, да се подготви всичко. В работилниците на ТКЗС усилено се ремонтира и другия дребен инвентар, а в дърводелската работилница бързат да направят голямата механизирана веялка, която ще отвява на ден повече от 50,000 кг зърно.

Не изостава и копанта на царевицата. В кооперативното стопанство вече е приключено второто окопаване на слънчогледа и захарното цвекло и царевицата. Полагат се грижи за презсаждане на тютюна там, където са изсъхнали някои корени. Още отсега започва подготовката на рамки и направата на навеси за неговото сушене. Общинската партийна организация съвместно с Комсомола и Отечествения фронт е организирала партийно-политическа работа на полето. Сега всяка седмица по два пъти лекторската група излиза и изнася беседи. Разясни се подробно постановлението за тютюна. През обедните почивки се четат вестници пред кооператорите. Все още обаче комсомолските организации не са решили напълно въпроса с наглядната агитация, свързана с лятната кампания.

В борбата за срочното прибиране на реколтата общинската партийна организация ще мобилизира всички сили на кооператорите, пионерите и средношколците и не ще допуснем нито зърно да се пропилее.

Велико СТАНЕВ
секретар на общинския партиен комитет с. Окорш

250 дка фуражна царевица

Бригадата в с. Ястребна приключи с третото окопаване на пролетните култури.

Кооператорите от тази бригада използват всеки час за изораване на освободените от ечемик площи и веднага ги засяват с царевица — втора култура. Досега те засяха фуражна царевица повече от 250 дка при план 1,000 дка.

Георги ЦОНЕВ

ВЕСТИ ОТ КООПЕРАТИВНИТЕ ПОЛЯ

Куриерът на редакцията по няколко пъти на ден носи все нови и нови вести от кооперативните поля на окръга. Пишат ни дописниците, кореспондентите, сътрудниците и много трудещи се за небивалият ентусиазъм, който е обхванал мало и голямо на село. Най-много материали се получават във връзка с жътвата на есенниците, грижите за пролетните култури и животните, за много други неща през тези напрегнати дни.

ЦВЕТАНА ГОСПОДИНОВА от ДУЛОВО вчера радо съгрита пре... Дуловския кооператив от няколко дни насам кооператорите и механизаторите прибират плодовете на своя труд. Жънат комбайнери, жънат кооператори. И първите резултати са радостни. Комбайнерът Димитър Енев в село Правда пожъна над 300 дка ечемик и овърша средно от декар по 385 кг зърно. По близо 300 декара ечемик са пожънали и комбайнерите Тодор Стоянов от бригадата в с. Раздел, Петър Христов от Черковна и Димитър Иванов от Дулово. Общо в района на стопанството средният добив от ечемика ще надхвърли 300 килограма от декар".

ДНЕВНИК НА РЕДАКЦИОННАТА ПОЩА

ВАСИЛ РУСАНОВ от ГРЪНЧАРОВО ни съобщи по телефона: „В селото са пожънати първите 200 декара ечемик. Средният добив от декар е 400 кг бункерово тегло".

ВАСИЛ ЙОРДАНОВ и ИЛИЯ ГРОЗДАНОВ от ТКЗС НОВА ЧЕРНА, ВАСФИ ЕМИНОВ от ДЗС НОВА ЧЕРНА пишат: „Комбайнерите приключиха жътвата на ечемика и преминаха в пшеничните блокове. Средният добив от ечемика и на двете стопанства е 300 кг от декар. Сега в района денонощно се поливат пролетниците, трактористите орат освободените площи и засяват фуражната царевица".

МАРКО РАШЕВ от с. ВЪРБИНО ни пише в две дописки: „По равните поля и на нашето стопанство жътвата е в своя разгар. Виндроуеристът Велико Въличанов и помощникът му Слав Денев жънат неспирно. Едновременно с това звената извършват и третото окопаване на пролетниците. На челно място в копната засега са кооператорите от звеното на Димитра Русева".

ЕНЧО КУЛЕВ от ГАРВАН уведомява: „Първият жътвен ден в нашето село бе посрещнат по стар обичай много тържествено. До вечерта над 250 декара ечемик".

За масова жътва и приключване прибирането на ечемика ни пишат и дописниците ГЕОРГИ ЙОРГОВ от ГАРВАН, РАМИС ДЕМИРДЖИЕВ от БРАДВАРИ, АНГЕЛ ДИМИТРОВ и РАДИ ТОНЕВ от МАЛЪК ПРЕСЛАВЕЦ и др.

За трудовата надпревара на кооператори и механизатори ни уведомяват също така и дописниците НАЙДЕН ВАСИЛЕВ от ВОКИЛ, ТАХИР РЮСТЕМОВ от БОСНА, АНКА КАРАЧОРОВА от ГЛАВИНИЦА, ДЖЕМИЛ ЧАКЪРОВ и ТАХСИН ЕБАЗЕРОВ от ПАИСИЕВО, НАЙДЕН ГЕОРГИЕВ от ДОЛНО РЯХОВО и много други.

Обещанията са изпълнени

Колективът на овцефермата в с. Шуменци е убеден, че ранното заплождане на овцете осигурява висока продуктивност при ниска себестойност. Благодарение на добрата организация случната кампания през миналата година завърши за 40 дни. Трудности е през зимния сезон бяха преодолени успешно и дадената дума пред ЦК на БКП — удържана. При обещание 1,050 агнета се получиха 1,098, агнешко месо — обещано 7,000 кг получено 8,250 кг, вълна — 4,500 кг получено 5,022 кг, мляко—обещано 56,000 л. получено досега 71,000 литра

Най-добро изпълнение на обещанията имат овчарите Лазар Йорданов, Христо Димитров, Петър Недев, Васил Петков и др. Сега овцете се подготвят за новата случна кампания, за да може постигнатото не само да се затвърди, но и увеличи през идущата година

Д. ПЕТКОВ

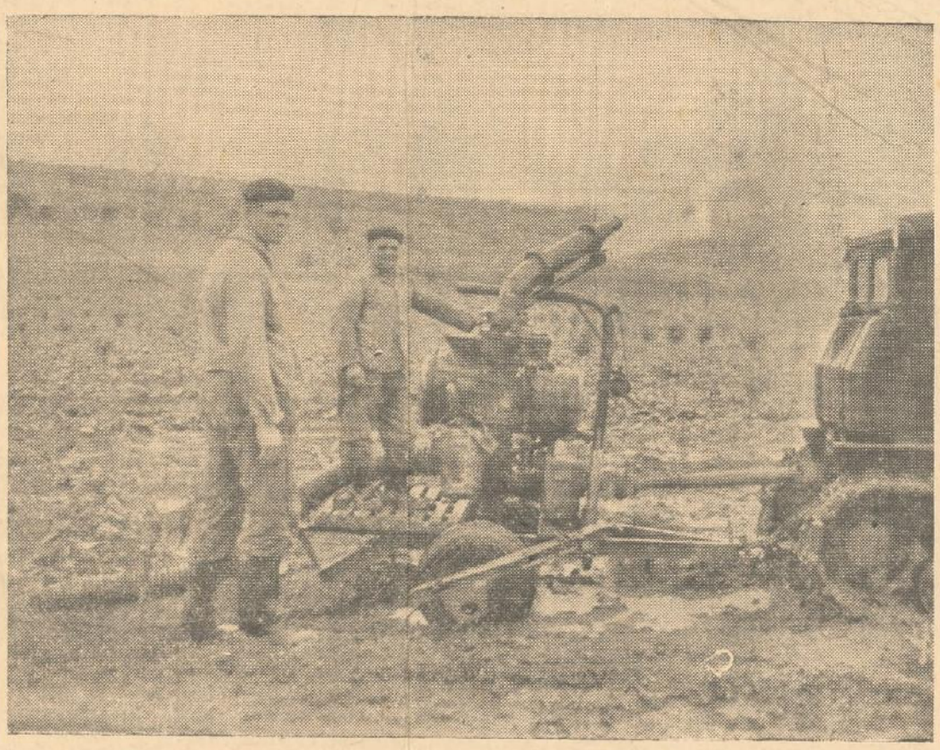

За да получат по-високи добиви от новите лозови насаждения, кооператорите от ТКЗС в село Айдемир полагат за тях големи грижи. Особено внимание се обръща на поливането им.

НА СНИМКАТА: Трактористите Георги Вълчев и Макари Лаврентиев от село Айдемир поливат с дъждовалната машина младите лозови насаждения.

Снимка: Стоян ТОДОРОВ

С преизпълнени планове за вълната

Трудолюбиви са овчарите от с. Добротица. Те обещаха да получат 5,981 кг вълна, а добиха 6,542 кг.

Особено добър резултат постигна овцевъдът Желязко Димов с помощник Михал Стойчев, които изпълниха плановете за вълната 133 на сто. Добре работят и Костадин Стоянов и Димитър Славов. Те получиха 725 кг вълна вместо 585 кг. Преизпълнение на плана за вълната имат и овчарите Димитър Опрев и Васил Христов.

В чест на VIII конгрес на Партията те обещават да преизпълнят плановете си и за млякото.

Димитра СТОЯНОВА

НАШАТА РЕПЛИКА

СПЕСТЯВАНИЯТА НА НАРОДА СА ТАЙНИ И НЕПРИКОСНОВЕНИ

В сравнение с 1952 година тази година влоговете в Държавна спестовна каса се увеличиха 5 пъти, а броят на вложителите — 3 пъти, което е показател за непрекъснатото нарастване на благосъстоянието на трудещите се.

Спестовността в нашата страна е организирана и се развива при строго спазване на два основни принципа: доброволност на влогонабирането и напълно свободно разпореждане с влоговете. Държавната спестовна каса създава благоприятни условия за съхраняване свободните парични средства на трудещите се, както й повелява Конституцията на Народна република България.

В социалистическото ни законодателство и в Устава ДСК ясно е изразено, че влоговете се ползват с пълна неприкосновеност. Това означава, че никой, по никакав повод не може да посегне върху влоговете на трудещите се. Освен това по законодателен път е установена пълна тайна на влоговете.

Държавната спестовна каса изплаща влоговете на части или напълно, според желанието на вложителите. Това става само в налични пари, а не с облигации или други държавни книжа. Всеки вложител може да внася и тегли от спестяванията си в поделенията на ДСК суми без всякакво ограничение.

Разпространените напоследък от някои вражески елементи слухове целяха внасянето на смут сред вложителите, но те бяха категорично опровергани от министъра на на финансите др. Кирил Лазаров. В отговор на въпроса на представителя на БТА др. Лазаров каза: „Трябва категорично да заявя, че тези слухове са вражески и злонамерени и да подчертая още един път, че Партията и народната власт покровителстват и насърчават спестовността и влогонабирането. Нашата Партия и народното правителство оценяват голямото обществено и лично значение на спестовността, поради което полагат постоянни грижи за нейното по-нататъшно развитие. Като се има предвид това, очевидно е колко несъстоятелни и злонамерени са вражеските слухове относно „влоговете".

Сега нашият народ е зает с изпълнението на поставените от Юнското съвещание задачи, но наред с това дълг на всеки общественик е да разяснява ролята и значението на спестовността за ускореното икономическо развитие на страната ни.

ДОМАТОБЕРАЧИ

ЧЕРЕН облак бавно пълзеше, спираше се и гръмотевичните му стъпки морно отекваха в небосвода, носейки радост на жадната за влага земя. Ехото, и то изморено от дългия горещ ден, от песните на птици и хора, гихо бълбукаше в бента, близо до местността „Дерето" в с. Пожарево, където кооператорите от звеното на Георги Богданов беряха ранни домати за износ. Жегата постепенно се заменяше с хладина.

Приведен гръб се изправи и нечий женски глас провлачено извика:

— Дъждееец, ха дано завали! Кньооо, има ли щайги?

После от запасаната престилка на жената се показаха едри еднакво заоблени, едва заруменели домати, които бяха внимателно наредени в щайгата. Берачите не пееха, не и не мълчаха. Те шумно се пееха на шегите, които неумолно пускаше буля Димитра Кинова. Тя е душата на звеното, хем пъргава в работата, хем вела и песнопойка. Голяма майстора е тя на румънските сини. На два реда от нея, кормолката Йорданка Михалева бъзо пълнеше кошничката си домати.

— Голям рекет, много нещо. Да гледаш да ти е жал да го откъснеш — като че ли на себе си говоре шейсет и две годишната баба Цветана Генова. Тя имаше ръце. Макар че бяха подпрени с лове, чувствуваше се как стъблата на растенията се огъваха под тежестта на едрия и обилен плод— по 30 домати на корен.

МЕЖДУ берачите се движеха и комсомолците Тинка Великова и Калин Маринов, които носеха пълните щайги на края на градината. Те мълчаливо изпълняваха работата си, погълнати изцяло от новите мечти, които летяха към Селскостопанския техникум и към Техникума по дървообработване — Силистра, където ще се учат през тази учебна година.

От шест дни кооператорите в надпревара пълнят кошничките и престилките си с първокачествен плод. По 70-80 пълни щайги само от това звено се отнасят на ден с камион в Тутракан, а оттам се експедират за чужбина. Досега звеното работеше след обед в градината и осигуряваше по 800 кг домати, а от вчера стопаните са на беритба и сутрин, и след обяд. Вече те са набрали 4,557 кг домати за износ. До края на месец август те трябва да изпълнят своя план — 40 тона домати, а в чест на VIII конгрес на Партията — 50 тона.

* * *

ЧЕСТО тук минават тежки, дъждоносни облаци, но те не спират, а отминават нагоре. Надеждата на стопаните е пак в поливането. Когато здрачът започна ниско да се спуска над дървет та и каруцата с жените и девойките претрополи на път към село, само двамата кооператора от звеното Велико Илиев и Марин Калинов остават в градината. Те пускат водата от бента, която започва бавно да навлиза в малките вдлъбнатини, изкопани в градината. Жаждата на земята е голяма. До късно двамата я утоляват дотогава, докато мракът започне да блика от земята и загръща с дебелата си постеля всичко наоколо.

Мария ВАЧКОВА

ПАРТИЕН ЖИВОТ

СЪСЕДИ, ПЪК СЪВСЕМ РАЗЛИЧНИ

Политическа работа, сериозно и добре обмислена в ТКЗС в с. Ширково и направо подценена в ТКЗС в с. Смилец

ЗА КООПЕРАТОРИТЕ от ТКЗС в с. Ширково и ТКЗС в с. Смилец настъпват последните дни пред масовата жътва на пшеницата. Готови ли са те за нея?

Всяка бригада и звено, всеки кооператор и механизатор от ТКЗС в с. Ширково знае каква работа ще върши през кампанията. Готови са машините и инвентарът, площадките за зърно, складовете, осигурен е транспортът. Налице е небивал ентусиазъм за работа.

Особени заслуги за тази пълна готовност за кампанията има масово-политическата работа, извършена по места, излязла от канцеларите и клубовете на полето, в стопанските дворове. Общинският партиен комитет начело с др. Йордан Христов и първичните партийни организации в Ширково, Брадвари и Йорданово отрано, сериозно и задълбочено са мислили за политическата работа, която трябва да извършат. В оперативните планове за лятната кампания са намерили място редица хубави инициативи, които подсказват не само грижа за извършване на различните стопански работи, но грижа и за хората. Успешно е решен такъв важен за момента въпрос като разносната търговия и набавянето на необходимите хранителни продукти. Добре е поработено за културния отдих, политическата просвета, пропагандата и агитацията. Вместо бюлетин, който предполага по вече време за изготвяне и до голяма степен теоретизиране по стопанските задачи, напоследък общинският партиен комитет е приел практиката да издава по-често листовки имъл нни, с които много по-оперативно и гъвкаво се откликва на задачите на деня.

Съревнованието ще се отчита всеки ден

с преходни червени знамена. Наградите и предаванията за първенците, програмите на радиоуредбата и говорящите стършели ще помогнат още повече за неговото разгаряне.

Общинският партиен комитет и първичните партийни организации са отделили необходимото внимание и на политическата просвета. В стопанските дворове, на площадките за зърно са определени места за временни агитпунктове, помислено е за снабдяването им с вестници и списания, за дежурствата в тях. По звена, бригади и ферми се разнасят вестници, които се четат през почивките. И в трите села на стопанството по централните улици са написани лозунги за жътвата. Поставени са задачи на комисиите за партиен контрол и на партийните групи.

Под непосредственото ръководство на общинския партиен комитет са заели своето място в кампаниите на Отечествения фронт и ДКМС. Дело на младежките сили и способности са лозунгите, агитаблата и диаграмите, агитките и стършеловите предавания. Младежите, които работят на площадките, ще упражняват контрол да не се пилее зърното. Всяка вечер на младежките звена и на младите комбайнери-първенци ще се връчват преходни червени знамена. В края на кампанията на проявилите се младежи ще бъдат раздадени награди.

Средношколски бригади ще помагат на стопанството

в довършване на пролетните работи, пионерски групи ще събират класове.

Общинският комитет и организациите на Отечествения фронт са организирали старите кооператори. Читалищните библиотекари в трите села също имат конкретни задачи и вече разнасят списания, вестници и книги по полето.

Всичко това говори за значителната политическа работа, която е извършил и извършва общинският партиен комитет в Ширково, в крак със задачите, с оглед тяхното срочно решаване. Разбира се, би могло да се желае още в дейността на общинската и местните лекторски групи, в активизиране на радиоуредбата и дописническия апарат, определяне на постоянни четци в звената, популяризиране на наградите, определени за първенците. Тези и редица други проблеми стоят пред ширковските партийни и стопански ръководители, пред комунистите и комсомолците, които те виждат добре и решаването им е въпрос на дни.

— — —

С такава работа обаче не могат да се похвалят в с. Смилец. Не че стопанството там не е готово за жътвата, не. Управителният съвет добре се е погрижил за това и организационно-техническата работа е извършена. Реколтата ще бъде прибрана навреме и гаранция е трудолюбието на кооператорите.

Въпросът обаче за

масово-политическата работа в Смилец

изостава и не само че не предшествува, но и не съпътствува стопанските задачи. Жътвата наечемика привършва, само няколко дни остават до масовата жътва на пшеницата, а до 28 юни общинският партиен комитет не е изготвил свой план за нея. Нямата главове и първичните партийни организации с изключение на Смилец. Мероприятията, включени в общия оперативен план „на общинския народен съвет, общинския комитет на Отечествения фронт и общинския партиен комитет", непрецизно формулирани, общи, без отговорници и срокове, са предварително обречени на неуспех. Сборен план производствено-стопанските организации е [illegible] ханизаторите е [illegible] те дни от започ[illegible] разгарянето на [illegible] предоставено са[illegible] съвет на стопа[illegible] му ще се изъ[illegible] са определени в[illegible] Сърпово няма лозунги за кампанията, агитаторският апарат не е инструктиран, не се изнасят беседи, не се чете по звена, едва сега се създава общинската лекторска група. Различните обществено-политически и масови организации още не са видели своето място в кампанията.

В един протокол за съвместно съвещание на ръководствата на читалището, Отечествения фронт, ДКМС и ДОСО от 22 юни се споменава за откриване на лятна читалня в стопанския двор на Смилец, за дежурство на младежи в нея, за организиране на средношколски бригади и агитки, за разнасяне на списания и вестници по ферми и бригади, за изнасяне на лекции и информации, за четене на статии. Но за всички тези неща секретарят на общинския комитет на ДКМС и читалищният библиотекар Йордан Пенев на 27 юни не знаеше нищо. Навярно затова секретарката на първо дружество на Комсомола в Смилец Петранка Маринова смята, че щом младежите работят на полето и във фермите, нямат други задължения за кампанията.

Трудно е да се говори за масово-политическа работа, когато тя липсва и самите ръководители, хората, които отговарят за нея, не са убедени, че е необходима и не могат да видят мястото й в решаване задачите на момента.

Вярно е, че ТКЗС в с. Смилец е нов, младо стопанство. Но ръководителите в него не са нови. Те имат достатъчен организаторски опит, не сега се запознават с формите на политическа просвета. Та до вчера, дето се казва, др. Стоян Неделчев беше заместник-секретар на общинския партиен комитет в Ширково. Изоставането на полезултат не на незнание, а просто на подценяване. За да се преодолее то, необходимо е да се преоцени досегашната дейност, да се огледат допусканите пропуски и решително да се тръгне напред. А примерът на съседите ширковци трябва да се използва най-рационално, въпреки че някои казват: „Абе, какво ще се учим от тях, познаваме си ги".

По примера на Ширково политическата работа в Смилец трябва да влезе в крак със стопанските задачи, да съдействува за тяхното изпълнение и успехите непременно ще бъдат налице.

Лука ВАСИЛЕВ
от Окръжния комитет на БКП

Стефка ЧОБАНСКА
от Окръжния комитет на Отечествения фронт

Лиляна КОЗОВА
от редакцията на в. „Силистренска трибуна"

ПРЕД ПЛЕНУМА НА ОКРЪЖНИЯ КОМИТЕТ НА БКП ПО ОРГАНИЗАЦИОННИТЕ ВЪПРОСИ

ЗА ВЪТРЕШНОПАРТИЙНАТА ДЕМОКРАЦИЯ

ВЪТРЕШНОПАРТИЙНАТА демокрация е важен принцип в живота на нашата Партия.

Какви са впечатленията на комисията на Окръжния комитет на БКП по тоя въпрос в работата на общинската партийна организация с. М. Преславец?

В много случаи в партийната дейност, нормите на партийната демокрация се спазват. Събранията се провеждат редовно, ежемесечно. Комисията констатира някои слабости, неудачи, нарушения на партийната демокрация, на които обърна внимание. Ето някои от тях.

Просветни събрания не се провеждат редовно. За докладчици не се търсят местни сили в лицето на интелигенцията. Материалите, които се представят за обсъждане на партийните събрания в някои случаи не се обсъждат от партийните бюра, а направо се поставят от партийните секретари (първичната партийна организация при животновъдството — Д. Рахово, при полевъдството — М. Преславец). На събранията на първичните партийни организации се набюдава голяма пасивност от страна на някои партийни членове, които в продължение на 3-4 години не са вземали никакво участие в обсъждането на въпроси от различен характер. Партийните бюра недостатъчно са работили за активизирането им. А могло е предварително да им се постави поръчение да вземат отношение по отделен въпрос, да се включват в ръководствата на събранията, което неминуемо ще помогне за тяхното активизиране, премахване на тяхната стеснителност. За ръководства на събранията се избират едни и същи хора. В събранията не се създава напълно обстановка за разгръщане на творческа критика, като мощно оръжие за изкореняване на недостатъците в ежедневната работа на партийните организации.

Отчетността на партийните бюра пред членовете на партийната организация редица години не е била добра. В това отношение крачка напред е направена едва през тази година, при провеждането на събранията в края на тримесечието. На тях се отчете изпълнението на социалистическите обещания, поети от комунистите пред ЦК на БКП. Тази хубава проява трябва да се превърне в традиция в живота на организацията.

Въпросите в партийните бюра, в партийните комитети се решават колективно. Партийните бюра и партийният комитет недостатъчно работят с партийния актив, който не се обновява, не се подмладява.

Възпитателна работа се води сред комунистите, но тя е недостатъчна сред младите комунисти, сред кандидат-членовете. Малко е направено за комсомолския набор, за подмладяване на партийните организации съгласно указанията на ЦК на БКП. Партийните бюра не са се насочили към младежи добри производственици за приемането им в редовете на Партията. Комисиите за партиен контрол недостатъчно оправдават предназначението си. Някои членове на комисиите не знаят задълженията си, не се отчитат пред партийните събрания за дейността си.

Сесиите на общинския народен съвет правилно се организират и с необходимото болшинство. Необходимо е обаче да се измени практиката — докладите да се изнасят само от специалистите. Взетите решения на сесиите не се довеждат до знанието на избирателите особено в районите на съветниците: Даут Тахиров, Шабан Янгънов, М. Митев и др., които не провеждат редовно срещи с избирателите.

Общокооперативните събрания правилно се организират с необходимото болшинство. Решенията — за качествено извършена работа да се дава допълнително възнаграждение, не се изпълняват. Не се провеждат бригадни събрания за отчитане дейността на бригадните съвети.

Посочените пропуски във вътрешнопартийната демокрация се приеха с голямо внимание от членовете на партийния комитет. Между тях се разгоря творческа другарска критика по тия въпроси, което неминуемо ще доведе до издигане на още по-голяма висота вътрешно-партийната демокрация.

Велин МАВРОВ
инструктор
при Окръжния комитет на БКП
Димитър ВЪЛКАНОВ

УПОРИТИ В БОРБАТА ЗА ВИСОКИ ДОБИВИ

В Паисиево се проведе съвещание с младежките звена и секретарите на дружествените комитети на Комсомола. За участието на младежта в производството и резултатите от съревнованието между младежките звена говори Бедри Селимов, секретар на общинския комитет на ДКМС. Той подчерта, че младежите от ТКЗС в село Паисиево упорито работят за получаване на високи добиви. Младежките звена обработват 2,157 дка царевица, 1,452 дка слънчоглед, 604 дка боб, 367 дка тютюн, 419 дка захарно цвекло и др. Те поеха обещание да получат средно от декар по 455 кг царевица, 190 кг слънчоглед и най-малко по 110 кг тютюн. За пръв път две младежки звена се борят за завоюване званието „Звено за комунистически труд". В окопаването на пролетниците на челно място са младежките звена в селата Листец, Зебил, Звенимир и Орешене.

И тази година бариерата пред паисиевските младежи е висока, но те са упорити и на дело ще покажат, че са способни в получаването високи добиви.

Масово-политическата работа обаче в звената не е на необходимата висота. Пред звената не се изнасят лекции, не са определени агитатори по звена, не се четат редовно и вестници. Задачите, които поставя общинският комитет на ДКМС не се изпълняват докрай, а и общинският комитет не държи за тяхното изпълнение.

Време е да се подобри масово-политическата работа сред младежите. Това е задача на дружествените комитети и техните секретари. Всички трябва да бъдем поблизо до младежите, които от ранна утрин до късна вечер работят неуморно.

Джемил ЧАКЪРОВ

Красив залез край р. Дунав при гр. Тутракан

Снимка: Георги СТЕФАНОВ

РЕГУЛИРОВЧИЦИ НА ДВИЖЕНИЕТО

С голямо желание приеха предложението за регулиране на уличното движение курсистите от школата за професионални шофьори при автомотоклуба — Силистра. От началото на месец юни те ежедневно в часовете с най-натоварено движение по улиците на града регулират движението на две от най-уязвимите кръстовища — пред пивница „Байкал" и до старата бензиностанция.

С това ценно начинание успешно се изпълняват немалко задачи. Кандидатите за шофьори придобиват трайни знания по спазване правилника за движението, създава се порядък и дисциплина в движението, с което почти се отстраняват условията за автопроизшествия.

Успехите са насърчителни. Макар в първите дни при вдигане на ръка от регулировчика, много от водачите спираха превозните средства на място и се чудеха какво да правят. Сега участниците в движението привикнаха и правилно искат път.

По-голямата част от курсистите сръчно и умело регулират движението. С всеки изминат ден те придобиват все по-голяма сръчност и [illegible] в подаваните движения. Курсистите Димитър [illegible], Владимир Маринов, Георги Иванов, Ангел Ма[illegible], [illegible]ков, Азис Хамидов и много други сигурно и умело регулират движението.

Трябва да се [illegible], че [illegible] някои водачи не искат да се считат с правилника за движението. Такъв е случаят с шофьорите: Цветан Г[illegible] Божан Славов и Иван Славов от ДАП—Силистра и мотоциклетистите: Димитър Василев, Петър Енчев, Ради Ст[illegible], Иван А[illegible]ов и др. Вместо да се засрамят от направените им забележка при неспазване на правилника, то някои като Иван Славов от ДАП — Силистра хокат и обиждат курсистите.

Спазване предимството на пресечките е валидно при всяко време и чрез курсистите-регулировчици се цели да се създадат навици в участниците на движението по спазване на правилника. Това създава дисциплина и порядък по отношение предимството и не се допускат каквито и да било нарушения, застрашаващи сигурността на движението.

Трябва добре да се разбере от всички участници в движението, че то е организирана и целесъобразна дейност, която си има своите закони и изисквания, своите права и задължения. Правилникът е задължителен за всички и той трябва безусловно да се спазва.

ст. лейт. **Руси СЛАВОВ**

ПИСМА НА ЧИТАТЕЛИ

ПЪТУВАМЕ КАТО В ПЕЩ

С рейсовата кола от Силистра за Исперих, която тръгва в 15.30 часа, на 3 юни пътувах за гр. Дулово. Направи ми впечатление, че още на автогарата колата се претовари, тъй като кондукторът пусна към десетина души без билет. На спирката в село Алфатар пътниците станаха повече от 70 човека. Стана необикновено задушно в колата. Пот започна да се стича на вадички по лицата и гърбовете на хората, мокреше горните ризи и панталоните. Помолих кондуктора да отвори едно-две стъкла, за да нахлуе пресен въздух. Подкрепиха ме и други пътници. Но той заяви, че не разполага с ключ за снемане на стъклата.

На спирката в гр. Дулово запитах шофьора дали наистина нямат такъв ключ. Отговори ми, че имат, но трябвало да го потърсят сред инструментите, а прозорците не отваряли, защото щели да се счупят.

Разказвам това, не за да се търси отговорност от несъзнателния кондуктор, който забравя, че е служител на народа и трябва да направи всичко възможно, за да бъде приятно пътуването. Пиша, за да може след като прочете това, ръководството на ДАП — Силистра да вземе мерки през лятото, още с излизането на колите от автобазата, да бъдат отваряни поне две стъкла. Ако действително има някаква опасност от счупване на стъклата, да се вземат предварителни предпазни мерки.

Ако това бъде сторено, ще се спести неприятността ежедневно стотици пътници да пътуват като в пещ.

Младен Ал. ЙОТОВ
гр. Дулово

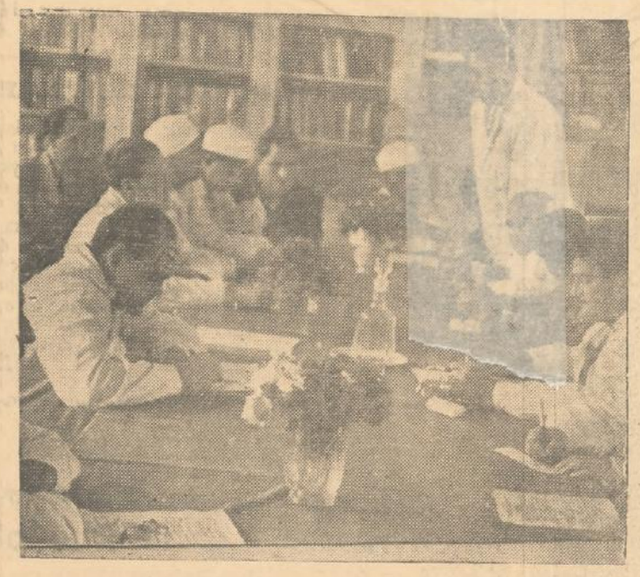

Неотдавна здравните работници от гр. Силистра и Толбухин се събраха в толбухинската болница, където обсъдиха и приеха договор за съревнование.

НА СНИМКАТА: Момент от срещата на двата колектива.

Снимка: К. ГУГОВ

Бубарството се развива

Интересни са часовете по бубарство, провеждани от др. Неделчев при ССТ „Добруджа" — Силистра. През тази учебна година курсистите научиха много и интересни неща по отглеждането и значението на бубите. Учениците от I животновъден, I-а и I-в полевъден курс се заеха с отглеждането на буби от кръстоската „Златна китайска" с „Жълта местна порода".

По време на практиката младежите положиха големи грижи и след 23 дни бубите започнаха да свиват пашкули. След като напълно се оформиха и заздравиха, те бяха предадени в приемателния пункт. За 69 кг получиха 303 лева, които предадоха на техникума.

Със своята заинтересованост по време на практиката към този предмет се отличиха Юлияна Кирякова, Жечка Минчева, Ненка Бонева, Недялка Димитрова, Иванка Георгиева, Георги Василев, Димитър Иванов, Минка Кралева и Кръстина Неделчева.

Кера ХРИСТОВА

ТРИМА ЗДРАВНИ РАБОТНИЦИ

Доктор Марков, акушерката Ненка Иванова и Д. Апостолов — дезинфектор, трима скромни служители от Попина, няколко дена ходят по ферми и бригади по полето и без да отнемат много време на кооператорите, извършват имунизация против коремен тиф. За кратко време те успяха да обхванат цялото население. Имунизацията бе извършена при пълна стерилизация. Доволни са кооператорите от тримата здравни работници, тъй упорити в запазване здравето на трудещите се.

Викенти ДУКАНОВ

Нови улици в селата

Години наред при дъжд и сняг, пътищата на селата Алеково, Бистра и Кутловица ставаха непроходими. Ето защо селсъветът взе решение да се шосират по-главните улици в трите села на района.

Въпреки усилената полска работа, председателят на обединеното кооперативно стопанство—Владимир Райчев отдели известен брой хора и превозни средства за извозването на камъните и работата започна.

Групата ентусиазирани кооператори, под ръководството на Иван Жеков, заработи силено и успя да шосира две от по-главните улици на с. Алеково общо дължина 1,500 метра. След това с общи усилия беше нарязан и валиран калдърът пред чешмата.

Благодарение на упоритостта на кооператорите и безупречната работа на Станко Янков, който пренасяше камъни с ремаркето, работата беше привършена бързо.

Новите електрифицирани и шосирани улици ще красят селата от района на селсъвета в Алеково.

Койчо КУРТЕВ

ГРИЖИ ЗА ОТДИХА НА ТРУДЕЩИТЕ СЕ

ПРАКТИКАТА показва, че пълноценен работник може да бъде само тоя, който е здрав. Отдихът е едно от важните средства за повишаване работоспособността и укрепване здравето на хората

Въпросът за културния отдих на трудещите се от Силистра е стоял за разрешение пред градския комитет на БКП, градския народен съвет, обществените организации и предприятията.

Какво е направено в това отношение през тази година?

Излетите и разходките са много добра форма за отмора и освежаване. Около нашия град има хубави места като „Памук-Кулак", „Албена", „Чай-тепе" и крайбрежието на Дунав, които предоставят приятна почивка и отмора. В местността „Памук-Кулак" има вече създадени хубави условия. Новопостроеният ресторант, асфалтираният път и луминисцентното осветление привличат гражданите, които особено в събота и неделя масово отиват там. Красиво място е и „Чай-тепе". През празничните дни с превозни средства на морския клуб отиват много трудещи се, които ползват естествения плаж. Необходимо е обаче ГТП „Градска търговия" да обезпечи снабдяването на екскурзиантите със закуски и питиета.

За учениците от извънградския лагер е уредено да се събират в сборни отряди по квартали на забави и веселия. За разнообразяване на тяхната почивка, са организирани три туристически бази—в „Памук-Кулак", в местността „Кълнежа" до с. Сребърна и хижата до село Черполик.

Добра форма за почивка са и екскурзиите за опознаване на нашата родина. Такива вече са извършени от колективите на ТПК „Метал", „Дунав", от Материално-техническо снабдяване, „Текстилни влакна" и др.

Експедиционният отряд при училище „Отец Паисий" извърши поход „По бойния път на Партията", в продължение на 10 дни и посети редица села от нашия окръг.

Напоследък все по-голямо приложение намира летуване на палатки, което е една много добра форма за почивка. Летуване на палатки е организирано за работниците от ТПК „Метал" в с. Кранево, където на четири смени ще почиват 280 души. В град Балчик е организирана почивка на работниците от ДИП „Лиса" на сглобяеми палатки, изработени от талашитови плоскости. Лагерът ще бъде на пет смени—по 20 души. Тук е организиран лагер и за служителите от Окръжния и градския народен съвет, където ще почиват около 350 души. А предприятието „Зърнени храни" има своя вила. За работниците от ф-ка „Камъшит" е организирана почивка на квартири в Обзор и гр. Варна.

Общо през целия летен сезон ще бъде обезпечена почивката на около 2,000 души в почивни станции и лагери.

Добра форма за отдих са и масовите прояви, като събора на откриването на туристическото лято, който се проведе в местността „Памук-Кулак". Предстои да се проведе междуградски събор на 28 и 29 юли т. г. между трудещите се от Силистра и гр. Русе в местността „Сребрското езеро". От нашия град ще присъствуват около 2,000 души. Ще бъде изнесена богата художествена програма от самодейните колективи на селата Сребърна, Главиница и гр. Силистра.

За разнообразяване на културния отдих на гражданите досега е направено не много. Както е известно, гостуваха вече известни групи и индивидуални изпълнители като солистичният хор на Берлинското радио, дамският хор при радио Париж, майсторът на ритаторското слово Спас Жонев и др. Русенската филхармония изнесе 12 концерта за любителите на симфоничната музика.

През месец юли и август ще ни гостуват групи с международна известност като: Ленинградският балет, танцов състав от ГДР, Чехословашкият естраден състав „Вацлав Кучера", Българският сатирирен театър с участието на Георги Парцалев, колективът „Българска естрада" и други.

Ние не забравяме, че пълноценната почивка и отдихът на трудещите се са гаранция за укрепване на тяхното здраве, което води до изпълнение и преизпълнение на производствените планове и на стопанските задачи.

Димитър КУНЧЕВ
инспектор
в отдел „Просвета и култура" при Окръжния народен съвет

КЛИМАТИЧНО И САНИТАРНО-ХИГИЕНИЧНО ЗНАЧЕНИЕ НА ГОРИТЕ

ГОЛЯМОТО ВЛИЯНИЕ на климата върху живота изобщо е безспорно. То се потвърждава както от многовековната практика и наблюдение, така и от редица теоретически съображения. Човек засега е безсилен да се бори срещу двата главни климатообразуващи фактора — слънчевата радиация и общата атмосферна циркулация, но той може да въздействува в желаната от него насока върху третия не по-малко важен фактор— върху земната повърхност, почвата и релефа на терена.

От древността е известно, че за отмора и лечение хората са търсили горските места. Изобщо в гората през лятото е по-хладно отколкото в откритите терени и населените места, а през зимата малко по-топло в сравнение със същите места. Денем в горите температурите също са по-ниски, а нощем по-високи. В общи линии това се обяснява по следния начин: през лятото респективно през деня короните на дърветата поглъщат голяма част от слънчевата радиация. Като се има предвид, че главният източник за затопляне на въздуха е затоплената от слънцето земна кора става ясно, че възпрепятствайки затоплянето на земята дърветата пречат и на затоплянето на въздуха. На второ място поради своята малка топлоемкост дърветата се нагряват значително по-слабо от камъните, тухлите, мазилките, асфалта, паважа, покривите и др., които се намират в населените места и около тях. По тази причина дърветата излъчват по-малко топлина. През зимата респективно през нощта земята изпуска повече топлина отколкото поглъща. Горската завеса предимно в иглолистните гори пречи на топлоизлъчването на почвата към атмосферата. От друга страна макар и слабо дърветата излъчват топлина, която са добили както от пряката, така и от отразената радиация. Въздушните течения (ветровете) намаляват до голяма степен силата си, както върху площта на самата гора, така и на теренните съседи на гората. Това е лесно обяснимо. Срещайки съпротивата на стъблата, короните и ниската дървесна растителност, скоростта на вятъра постепенно намалява, а част от движещия се въздух се издига нагоре и продължава да се движи над гората. Например в иглолистна гора на 50 м навътре в гората вятърът има 50 на сто до 70 на сто от скоростта си, която е имал в началото и на 100 м достига едва 10 на сто от скоростта си, на 150-200 м съществува пълно затишие. Пречистването на въздуха от прах и микроби е резултат на двояката роля на горите в това отношение —от една страна горите представляват особен род филтър, утаител за праха от всякакъв произход, а от друга тук липсват по начало източниците и условията за замърсяване на въздуха. Движението на праховобразните частици става изключително с помощта на вятъра, а при намаление на неговата скорост частиците губят инерция, удрят се в листата, клоните и стъблата и спират движението си. Ако има лепкави смолисти части по дърветата те полепват по тях. Като се има предвид, че тази голяма част от бактериите се пренасят с праха, става ясно, че горите играят голяма роля в това отношение.

Иглолистните гори създават и някои химически особености на въздуха в тях, най-важната от които е изпарението на различни етерични масла, главно терпентиново масло. То самото пък способствува за образуването на известно количество озон във въздуха на тази гора. Голямо здравно значение имат всички видове малки гори край населените места, в и около курортите, парковете и лесопарковете в градовете, уличните и пътни насаждения. Излизането на човека от обичайните му и ежедневни на труд и бит условия в случая горска обстановка е изключително благоприятно. В горската обстановка липсват или са намалени всички тези вредни и дразнещи нервната система фактори като силния шум, силния вятър, горещината, силната светлина, ярките цветове, прахът и вредните примеси във въздуха. Тук меката светлина, тишината, прохладата, затишието, приятната зелена украса и ухания на растителността, действа приятно на нашето зрение, слух и обоняние, а оттам рефлекторно и на целия организъм. Поради изключително чистия въздух и наличието на благоприятни химически елементи и изпарения, вентилацията на белите дробове е поставена при идеални условия, което дава своето отражение и на другите системи. Изобщо при такива условия се подобрява общото самочувствие, нервната система се уравновесява, започват да изчезват явленията на умора, апетитът се увеличава, умственият капацитет се повишава. Горският климат е благоприятен и предпочитан през лятото за децата.

д-р Стефан ЛАЗАРОВ

СЛЕД ЖЪТВАТА НАТОРЯВАТ ОРАТ И ЗАСЯВАТ ФУРАЖНА ЦАРЕВИЦА

Ден и нощ през тези дни кооператорите и механизаторите от село Преславци са по блоковете. Звената и бригадите са в постоянна надпревара за срочно прибиране на урожая, за осигуряване на животните с достатъчно храна през зимата. От засетите 5,500 декара пшеница 1,000 декара вече са пожънати с комбайни и 800 дка с виндроуери.

Едновременно с това, преславчани полагат грижи и за сеитбата на вторите култури. Те навреме организираха превозването на сламата от 770 декаровият пожънат ечемик и складираха над 36 тона слама в стопанския двор. По решение на управителния съвет тази година предстои да се засеят 2,500 декара от освободените площи с фуражна царевица втора култура. Затова механизаторите и кооператорите не губят време, а се заеха с наторяването, орането и сеитбата. Трактористите Иван Петров, Юсеин Мехмедов, Шевкъ Садъков и Ахмед Арифов ежедневно извозват на блоковите по 60-70 тона угнил оборски тор. Повече от 30 каруцари от звената на Айшенол Ибрямова и Елиф Велиева също извозват и разпръскват оборски тор на освободените площи. Досега са наторени, изорани и засети с царевица над 600 декара.

Кооператорите и механизаторите продължават освобождаването на площите, наторяването и сеитбата на вторите култури.

Февзи КАБАК

118 кг вълна над плана

Овцевъдът Тодор Костадинов от с. Варненци обича професията си. Тази година той отглежда шилета и за добрата работа получи и добра отплата. Когато преди няколко дни приключи стрижбата и вълната беше измерена, установи се, че той е настригал над плана 118 кг вълна. Преизпълниха плановете си в настригът на вълна и овцевъдите Димитър Калчев и Йордан Калчев.

Никоай ГЕОРГИЕВ

Първите низи в Секулово

Кооператорите от звеното на Михо Маринов отглеждат хубав тютюн. От няколко дни вече първите листа узряха и те започнаа беритбата им.

Само за един ден Петра Иванова нанизе 15 низи листа, Марийка Илиева — 14 низи, а Еленка Михова—12 низи. Досега в звеното са нанизани над 300 низи първокачествен тютюн.

Ремзи ЧАКЪРОВ

НЕ ИЗОСТАВА НИ ЕДНА ОТ ЗАДАЧИТЕ

Кооператорите от с. Чуковец не изостават в нито една от полските работи. Те окопаха за втори път 1,200 дка царевица, а преди няколко дни приключиха с жътвата на ечемик—409 дка.

Сега стопаните се готвят в най-скоро време да започнат бране на тютюн.

Ниязи АЛИОСМАНОВ

След напрегнатата работа през деня, необходимо е да се прегледат основно всички възли и детайли на комбайна. Затова комбайнерът Петър Василев и помощничката му Димитра Петрова от Тутраканското ТКЗС сега са спрели комбайна. Те смазват и проверяват двигателя.

Снимка: Георги СТЕФАНОВ

НА ДЪРЖАВАТА *първокачествен тютюн*

Навреме кооператорите от село Орешене засадиха 130 дка тютюн. За да запазят посева от плевели, орешенци извършиха първото окопаване на тютюна и сега привършват и с втората междуредова обработка.

Кооператорите са решили тази година да предадат на държавата само първокачествен тютюн, затова те полагат непрестанни и големи грижи за тази култура.

Тахсин ЕБАЗЕРОВ

Планът за месото е преизпълнен

Паисиевското кооперативно стопанство бе договорило да предаде на изкупвателните организации през първото шестмесечие на тази година 57 тона различни меса. За тази цел животновъдите поеха обещание не само да изпълнят, но и преизпълнят плана. И те устояха на дадената дума. Вместо определените 57 тона, паисиевчани предадоха 88,700 кг месо или с 31,700 кг в повече.

Голям дял в преизпълнението на плана имат животновъдите Бейти Юмеров, Билял Юмеров, Лютфи Реджебов, Докица Димитрова и Мария Банчева.

Джемил ЧАКЪРОВ

ЩЕ ПЛАЩАТ

(Вместо фейлетон)

ЕДНИ РАБОТИ се приказват напоследък за свинегледачите в Черолик, съвестно ти е да слушаш.

—Ще ги изморите бре! —рекъл им веднъж председателят.

А гледачите Стоян Жеков, Стоян Иванов и Борис Тодоров зверили се срещу слънцето като мишки в трици, но в себе си не били убедени, че трябва да изпълнят заръките.

— Хубаво ни хортува председателят — намусил се Стоян Жеков, но на нас ни трябва време, за да се занимаваме с тази болна твар.

—Гледали сме ние такива прасета някога, ама те искат къпане, мазане, за да се отпуснат и да заядат като другите—добавил Стоян Иванов.

От дъжд на вятър минавал и зоотехникът Иван, съветвал ги, но те нищо не свършили, после заместник-председателят Халил Неджибов им се сопвал, а те се направили, че не го чули, докато навесът, дето живеели прасетата се превърнал на морга. И сега на сто метра не можеш да приближиш, мирише, чуват се стенания, хъркане, пъшкане и тръшкане.

Чувам сега, че председателят викал тримата свинегледачи при себе си да им иска сметка за това. Днес лично говорих с него и картинката ми стана ясна докрай: прасетата са обречени на гибел, едва ли ще остане нещо от тях. Няма кой прясна люцерна да им набере, водица да им сипе да пият. От чесане по дъските и плета на крастави са заприличали. Седемнадесет прасета по тридесет килограма едното отидоха на вятъра. — Ще плащат! — заявиха кооператорите — нека да се научат как се гледа кооперативна стока.

—Безпорно! Щом са виновни!

Никола НАНЕВ

ДОБРИ РЕЗУЛТАТИ при отглеждане на пилета

В НАЧАЛОТО на тази година кооперативното стопанство в гр. Тутракан получи от люпилнята 6,000 пилета. Те бяха поверени на опитните и добри птицегледачки Гена Николова, Мария Георгиева, Пенка Георгиева и Еленка Тодорова.

Много трудности трябваше да преодолеят птицевъдките, докато се справят с поверената им задача. Преди да получат пилетата те почистиха и дезинфекцираха основно птичарниците, а след това денем и нощем бдяха над малките птици. Първите 7 дни ги захраниха със специални смески, получени от люпилнята. После започнаха да им дават заводски смески, към които бяха добавени и зеленчуци. Освен това, отначало те им даваха яйца, кисело мляко, а по-сетне люцерна, моркови, дървени въглища, пясък и зърнени смески. Стремяха се да им дадат колкото се може по-разнообразна храна, богата главно на калций, фосфор и витамини.

При топло, сухо и слънчево време редовно пускаха малките пилета на чист въздух и слънце в специално направените дворчета пред птичарниците. През дъждовните и росни дни избягваха да ги изкарват навън, за да не се [illegible] карства против кокцидиоза. Дезинфекцираха редовно помещенията и им слагаха за постеля суха и чиста слама.

Когато пилетата станаха на два месеца, те ги предадоха за доотглеждане на други гледачи. Птицегледачките допуснаха едва 4.5 на сто смъртност. Сега тези групи пилета са над 4 месеца, развиват се правилно и са в много добро състояние. Скоро ще бъдат продадени на месокомбината от тях и първите петлета.

След предаване на първата партида пилета в друга група трудолюбивите птицегледачки получиха нови 6,366 пилета. Сега те са над 50-дневна възраст и смъртността при тях е под 2 процента. Положеният труд е възнаграден с хубави успехи. Ръководството на стопанството е обещало при смъртност под 12 на сто да даде на птицевъдите — част от отгледаните пилета.

Георги ИВАНОВ

НА СНИМКАТА: Пенка Георгиева и Еленка Тодорова— птицевъдки в ТКЗС — Тутракан.

Още в първите дни 1,000 кг домати за износ

Градинарите от звеното на Борис Иванов усилено берат домати за износ. Досега са предадени повече от 1,000 килограма.

Най-качествено и добре работят кооператорките Иванка Йорданова, Искра Георгиева, Аржентина Тодорова, Дянка Вълкова и други.

Илия ГРОЗДАНОВ

Кооператорите са неуморни

Трудолюбиви са кооператорите от село Чолаково. Ежедневно те излизат на работа в полето и полагат големи грижи за културите. Чолаковци засадиха допълнително 42 дка тютюн и окопаха двукратно на ръка площите на царевицата.

Сега звената се подготвят за жътвата на пшеницата и започнаха провеждането на третата копан на пролетниците.

В полската работа най-добре се проявяват кооператорите от звеното на Христо Тодоров. Активно помагат в полската работа и кооператорите-пенсионери.

Янка ТОКУШЕВА

Люцерната е съхранена

Кооператорите от с. Шуменци полагат големи грижи за правилното прибиране и съхраняване на фуражите. Преди няколко дни те завършиха прибирането на окосената люцерна. Големи грижи бяха положени както за качественото окосяване и сушене, така и за правилното й складиране. За целта всички каруци и моторни превозни средства на стопанството превозваха люцерновото сено само в ранните утринни часове. По този начин за няколко дни бе складирана 250 тона люцерна. Сега вниманието е насочено към правилното отглеждане на царевицата, за получаване на повече фураж от нея.

Стефан СТОЯНОВ

ДА СЕ УЧИМ ОТ БОГАТИЯ СЪВЕТСКИ ОПИТ

СИЛАЖ ПРЕЗ ЦЯЛАТА ГОДИНА

Неотдавна колхоз „Гвардеец" от Батиревски район се смяташе в Чувашка АССР образцово стопанство по внедряването на така наречения зелен конвейр. Давах го за пример. В стопанството идваха делегации, за да изучат опита му. Сега от зеления конвейр в колхоза е останал и следа. Извести го царевицата.

Колхоз „Гвардеец" има 6,300 хектара обрабоваема земя. Почти цялата тази площ — около 6,000 хектара — е орна земя, В стопанството няма нито естествени сенокосни земи, нито пасища. А общественото животновъдство трябва да се развива. Как при тези условия да се отглежда добитъкът през лятото, с какво да се храни той?

Преди няколко години много се говореше за зеления конвейр, тоест за сеитбата на редица култури, предимно треви, даващи зелена маса в различни сезони. Наричаха го най-добра форма за планова организация на фуражната база в пасищния период. Колхозът въвеждоста бързо усвои зеления конвейр. За него отделихме 45 хектара или 13 процента от орната земя на колхоза, който преди уедряването си бе малък.

Положението с храните през лятото до известна степен се подобри. През месец май на животните се даваше за храна зелена маса от зимна ръж, през юни многогодишни треви и фиево-овесена смес. През юли се косяваха за храна грах с овес и фий с овес, многогодишни треви и суданка. Вторият откос от многогодишните треви и суданката се получаваха през август, а през септември

— 2 —

влизаха в ход фий с овес втори култури, суданка, отава от многогодишните треви, а през октомври — кръмно цвекло и отпадъци от растениевъдството.

Обаче още в първите години се откри порочността на тази система за производство на фуражи. Известно е, че една година не прилича на друга година. И не рядко ставаше така, че една култура даваше добър урожай, а следващата след нея — нисък. Често добитъкът се държеше на минимални дажби. Особено лошо беше през май, когато за храна се използваше най-ранната култура от зеления конвейр — зимната ръж. Реколтата от нейната зелена маса към момента на окосяването едва достигаше 50-60 центнера от хектар. За да се осигурят фермите по това време с храни, налагаше се да се косят 50, а в някои години и до 80 хектара ръж и с това да се намали реколтата на зърно. Ако колхозът и занапред разчиташе да храни животните през май със зелена маса от зимна ръж, то трябваше ежедневно да се косят по 10 хектара ръж, а за целия този неголям период да се окосят 150 хектара, тоест около половината от площта на тази култура, засята през есента.

Колхозът се отказа от такова безстопанствено използване на земята. И затова помогна царевицата. През 1957 година тя се отглеждаше на 100 хектара и от всеки хектар се получиха по 720 центнера зелена маса с кочаните. Това са 14,400,000 кръмни единици от хектар — 14-15 пъти повече отколкото даваше един хектар ръж за зелена храна.

През 1957 година беше предвиден царевичен силаж по 30 тона средно на крава. Със силаж хранеха добитъка не само през зимата, но и през пролетта. Потребността да се дава ръж за зелена храна отпадна. Така царевицата измести най-разточителното звено от зеления конвейр, а заедно с това и решително разколеба вярата в него.

— 3 —

С всяка измината година количеството на царевичния силаж се увеличаваше, а качеството му подобряваше. Във връзка с това скоро отпадна нуждата и от другите звена на зеления конвейр. Започнахме да храним животните със силаж до средата на юни и затова престанахме да сеем за храна многогодишните треви.

Казват, че хубавото начало е половин работа. По-късно в колхоза започнаха да изхранват животните със силаж и през октомври. По такъв начин царевичният силаж измести зеления конвейр и стана главна храна на животните.

Царевичният начин за хранене на животните се оказа много изгоден. Откриха се широки възможности за увеличаване броя на добитъка и повишаване неговата продуктивност при най-малки площи фуражни култури. По времето, когато се усвояваше зеленият конвейр, на всеки сто хектара селскостопанска земя се падаха по 10 глави едър рогат добитък, а сега имаме по 25 глави.

При стария начин за изхранването на една глава едър рогат добитък трябваше зелена маса 0.6 хектара от посевите на тревите за зелена храна. При новия начин на хранене средно за една глава едър рогат добитък през лятото е достатъчно 0.2—0.3 хектара царевица за силаж и бобови растения, тоест два-три пъти по-малко. Ако колхозът не бе преминал към царевичния начин на хранене, би му се наложило сега да отделя за зеления конвейр до 25 процента орна земя и по такъв начин рязко да снижи производството на продоволствено зърно.

Да се спрем по-подробно на опита за изхранване на добитъка с царевичен силаж през последните години. През 1959 година колхозът, тогава още неголям, сееше за силаж повече от 200 хектара царевица. Средно от хектар се събираха по 1,000 центнера зелена маса с кочаните. Стопанството имаше около 16 хиляди тона готов си

— 4 —

лаж—по 30 тона на крава. Разбира се, силажът се даваше на едрия рогат добитък, а също така на свинете, овцете и конете. Първата траншея със силаж, запълнена през средата на август, бе открита през втората половина на септември. На всяка крава даваха отначало по 25, а след преминаването на оборно гледане по 40 килограма силаж на ден. През лятото на 1960 година царевичният силаж бе изключен от дажбите на животните само през юли и август. А през септември силажът отново бе пуснат в ход. Средно за година в денонощната дажба на кравите царевичният силаж (пресметнат в кръмни единици) съставляваше около 65 процента. Частта на концентратите беше намалена двойно—до 10 процента.

През 1960 година колективът, обединен с три съседни икономически слаби стопанства, отглеждаше царевица върху 530 хектара. Подготвени бяха 28,500 тона царевичен силаж или по 13 тона на условна глава едър рогат добитък. Силажът стигна доволно за цялата година. През зимата на кравите се даваше силаж по 40—45 килограма на денонощие. Освен него в дажбите на дойните крави влизаха още 8 килограма слама и сено, няколко килограма цвекло и около един килограм концентрати.

При такава дажба от една крава се надояват на денонощие до 10 килограма мляко с масленост 4—4.1 процента. При обилно хранене със силаж кравите дават равномерен млеконадой през течение на цялата година. Тяхната годишна продуктивност е 2,600—3,000 килограма мляко.

През 1961 година колхозът събра по 1,204 центнера зелена маса царевица с кочаните от всеки 550 хектара и подготви около 45 хиляди тона силаж. На всяка крава се падна по 25 тона. Сега в колхоза въведохме целогодишно оборно гледане на добитъка при силажно хранене.

(Продължава на 4-та стр.)

ТЕЛЕГРАФЪТ ТЕЛЕФОНЪТ РАДИОТО СЪОБЩАВАТ

МОНТЕВИДЕО. — Вчера завърши обсъждането на отчетния доклад на VIII конгрес на Уругвайската комунистическа партия. Приветствия на конгреса поднесоха представители на братските партии на Бразилия, Италия, Аржентина, Куба и други страни.

КАЙРО. — В чест на предстоящия Световен конгрес на разоръжаването и мира в Кайро е създаден национален комитет по разоръжаването. В него вземат дейно участие изтъкнати общественици и учени. Членовете на комитета ще заминат за Москва, за да вземат участие в работата на конгреса.

АКРА. — Тук е публикувана декларация на конференцията на африканските народи. В нея се подканят всички африкански народи да признаят временното правителство на Алжирската република. Изтъква се, че борбата на алжирския народ е свързана с освобождението на целия африкански континент.

БОН. — Бонският канцлер Аденауер пристигна на тридневно посещение в Париж. Тук той води преговори с генерал де Гол.

ХАНОЙ. — С помощта на съветски специалисти главното геоложко управление на Демократична република Виетнам е завършило съставянето на геоложка карта на Северен Виетнам. Това е първата геоложка карта на страната.

МОСКВА. — Тук се състоя тържество по случай 100-годишнината на библиотека „Ленин".

Сведение

за изпълнението на по-важните селскостопански задачи до 2. VII. 1962 год. вкл.

ТКЗС	II окоп. тютюн в %	Сеитба на ф. паревия II к.	Жътва пшеница в %	Яйца в %
Айдемир	0	19	3·5	44
Калипетрово	0	0	1·3	31
Бабук	0	3	1 5	38
Алфатар	19	0	0	49
Алеково	65	7·3	0	34
Иширково	47	0	0	
Смилец	0	8·6	1·7	43
Попина	50	20	4.9	43
Сребърна	0	0	5	38
Ситово	44	12·7	10	31
Срацимир	0	3·7	6·7	34
Кайнарджа	57	0	0	33
Голеш	0	0	0	22
Средище	53	7·3	0	31
Тутракан	0	0	14	35
Нова Черна	0	22	27	35
Старо село	0	12	5·7	37
Белица	37	14	6·2	36
Главиница	17	9·7	17	40
Ст. Караджа	9	7	17·6	27
Сокол	0	15 5	3·1	46
Зафирово	6	9	5·1	21
М. Преславец	0	0	8·4	32
Дулово	74	1·2	0	54
Межден	67	4·6	0	56
Окорш	23	3·6	0	32
Секулово	67	1	0	45
Добротица	57	19	3·8	32
Чернолик	85	3·3	0	33
Паисиево	98	0	0	27
Всичко	49·8	7·8	4·5	37

ПЛЕНУМ НА ОКРЪЖНИЯ КОМИТЕТ НА ОТЕЧЕСТВЕНИЯ ФРОНТ

ПОВЕЧЕ ЖИВОТИНСКА ПРОДУКЦИЯ ОТ ЛИЧНИТЕ СТОПАНСТВА

На 29 т. м. Окръжният комитет на Отечествения фронт в Силистра, проведе разширен пленум, на който присъствуваха членовете на пленума, председателите на общинските комитети на Отечествения фронт, председателите на селкоопите и др.

Пленумът бе открит от председателя на Окръжния комитет на Отечествения фронт др. Боян Михнев. Доклад за работата на Окръжната организация на Отечествения фронт по развитието на животновъдството в личните стопанства на кооператорите изнесе секретарят на Окръжния комитет на Отечествения фронт др. Тома Жендов.

През миналата година Окръжният комитет на Отечествения фронт и Изпълнителният комитет на Окръжния народен съвет приеха редица мероприятия за увеличаване животните в личните стопанства на кооператорите в рамките на Примерния устав на ТКЗС. Проведена е широка масово-разяснителна работа сред хората, в резултат на което през последните години са събрани десетки милиона яйца, много тонове свинско, говеждо и птичe месо, за нуждите на страната.

В сравнение с 1959 год., в края на 1961 година в личните стопанства броят на животните достига: едър рогат добитък 10,437, свине 18,912, овце и кози 104,419, птици 412,970.

С тревога трябва да отбележим, подчерта докладчикът, че броят на едрия рогат добитък вместо да се увеличи се е намалил, или към 1 януари 1962 година на домакинство се пада по-малко от половин крава.

Има общински комитети, които добре решават тези въпроси като с. Пиринско, където на 100 домакинства се падат по 124 глави едър рогат добитък, Чернолик 102, Окорш, Межден, Сокол, Главиница и др.

Най-зле са районите Сребърна, където 849 домакинства имат 24 глави едър рогат добитък, Айдемир, Старо село, Кайнарджа и др.

С всяка измината година дребният рогат добитък нараства в целия окръг. Само през 1961 година той се е увеличил с 11,008. Недостатъчен е обаче броят на свинете в личните стопанства. Сега на 100 домакинства се падат по 64 прасета, което е крайно малко.

Желанието на хоарта да гледат свине нарастват, но все още някои управителни съвети на ТКЗС не отделят достатъчно прасета за нуждите на личните стопанства.

Процентът на увеличението на птиците в личните стопанства е едва 8 на сто. Докато в района на с. Айдемир, Секулово, Средище и др. птиците се увеличават, то в района на селата Алфатар, Иширково, Попина, Сребърна, Кайнарджа, Голеш Тутракан, Нова Черна, Ст. Караджа, Чернолик и др. той намалява.

Решаващ за развитието на животновъдството в личните стопанства е фуражът. Този, получаван от площите за лично ползване е недостатъчен, затова някои от управителните съвети на ТКЗС, се отнесоха със загриженост към осигуряването фураж за личните животни. Налага се да отбележим, подчерта докладчикът, че отдел „Селско стопанство" при ОНС не се е занимавал с тази задача, нито е търсил помощта на Окръжния комитет на Отечествения фронт.

С всяка измината година се увеличава изкупената животинска продукция от личните стопанства. Заедно с това растат и плановете, но не всякога те се изпълняват. Така например за периода 1959-1961 год. е трябвало да се изкупят 64 милиона яйца, а са закупени 53,637,262. През тази година трябва да ръгът сериозно изостава. Планът по изкупуването на птиче месо от много стопанства беше преизпълнен, но имаше и такива стопанства като Калипетрово, които не са предали нито един килограм месо. Планът за свинското месо е изпълнен. Тази година Окръжният комитет на Отечествеая фрочт и ОНС трябва да осигурят 2,400,000 кг месо от личните стопанства.

За преизпълнение на поетите обещания от отделните домакинства, организация и район се предвиждат награди. В изпълнението на тази правителствена задача сега са мобилизирани всички отечественофронтовци.

През първото тримесечие на тази година, са закупени 81,393 кг месо от планираните 194,900 кг. Неизпълнението идва не от това, че няма месо, а по вина на изкупвателните организации, които лошо изпълняват своите задължения. Необходимо е да се изкупува всяко предложено животно от стопаните.

Разгорялото се съревнование сред хората поражда у всекиго желанието да предаде повече месо. Така например др. Георги Овчаров от с. Светослав е сключил договор за угояване на 6 прасета и предаде на страната 1,000 кг месо. Такива са и стопаните Бацин Касабов от с. Калипетрово, Ахмед Джандар от с. Златоклас, който послужи за пример сред турското население и сега много другари от Златоклас и Дулово угояват свине.

След доклада повече от 10 другари се изказаха: те споделиха своя опит и перспективи за работа, допълниха поставените задачи в проекторешенията.

Накрая пленумът единодушно прие решенията за по-нататъшна работа за повече животинска продукция от личните стопанства.

ПЪРВИ СИМФОНИЧЕН КОНЦЕРТ, ПЪРВИ УСПЕХИ

На 1 юли т. г. любителите на симфоничното творчество имаха възможност да чуят концерта на самодейния симфоничен оркестър при народно читалище „Доростол" — Силистра.

Първата проява на оркестъра с пълна концертна програма не може да не радва нашето гражданство. Още с появяването си на сцената пролича голямата дисциплина на оркестрантите, попълването на всички групи инструменти, щрайх достатъчно голям, дървена, медна и ударна група също добре комплектувани. Диригент на оркестъра е Александър Кръстев и концерт-майстор Ал. Ковачев.

Концертът започна със „Симфония № 1 — „C dur (I част) от Л. В. Бетховен. Още от встъплението се почувствува сигурността на оркестрантите, гаранция за по-нататъшния успех в другите застъпени в програмата пиеси: „Баглатският халиф" от Ф. Боаелдиьо, „Кайзер валс" — Й. Щраус, „Унгарски танци" № 5 от Й. Брамс, „Семирамида" от Дж. Росини, „Приказка за Виенската гора" от Й. Щраус и „Леката кавалерия" от Супе.

Тук е място да се отбележи и удачно подбраният репертоар на оркестъра. Доброто изпълнение на посочените пиеси не само емоционално въздействува на публиката, но и възпитава, издига музикалната култура на средния зрител, поставя проблеми и за самите оркестранти. А такива проблеми са постигането на чистота, добра изпълнителска техника, голямо чувство за художествено изпълнение, и оркестрова рутина, която е гаранция за пълноцеността на оркестрантите в състава. В голяма степен всички тия неща в състава на симфоничния оркестър бяха преодолени и постигнати.

Много убедително и вярно прозвучаха първата симфония, „Багдатският халиф", „Унгарски танц № 5" — Брамс, и „Семирамида" от Росини. В тия пиеси бе постигната най-голяма чистота, балансираност на всички групи в целия оркестър и голямо художествено изпълнение. Дял за тия постижения има несъмнено диригентът Ал. Кръстев, който с много жар и вярност водеше оркестъра.

Наред с постиженията обаче в някои пиеси проличаха и недостатъци. Така например не се постигна техническо изпълнение на пиесите „Кайзер валс", „Приказка за Виенската гора" от Й. Щраус и „Леката кавалерия" от Супе. Щрайхът технически не можа да превъзмогне някои пасажи. Допусна се разклащане на целия оркестър, а оттам пострада и балансирането на състава. Дървената група също бе слаба. Това пролича особено в „Семирамида". В „Приказка за Виенската гора" също не бе достигнато желаното художествено изпълнение.

Въпреки слабостите, които се допуснаха, концертът на симфоничния оркестър показа големите възможности, които има гр. Силистра за укрепването на един хубав симфоничен състав, който в близко бъдеще ще достигне изпълнителските способности на професионалните оркестри. Нека се надяваме, че с голямото съдействие, което се оказва от нашата общественост, симфоничният оркестър при читалище „Доростол" ще стане сериозна база за развитие на други жанрове музика, които ще разнообразяват трудовото ежедневие на нашите граждани.

Станю БЕНЕВ

ЩАСТЛИВИ ДНИ

Привечер. Слънцето огрява с последните си лъчи петолъчката на високо издигнатата мачта. Останалата част от местността в „Памук—Ку[illegible] нала в дебела сянка. Пред лагерната сграда е необикновено весело. Тази вечер се открива Окръжният пионерски лагер за обучение на актива.

Дошлите лагерници от окръга, празнично облечени, бягат в една или друга посока, разхождат се на групи, а очите им радостно блестят. Те се разходиха из зелената гора, набраха сухи дърва и ги донесоха пред новопостроената чешма с бюста на Гагарин, за тържествения лагерен огън.

Слънцето залязва, здрачава се. Дава се сигнал за откриване на сбора. Пионерите бързо се строяват по звена и отряди, а председателите рапортуват.

—Пионери, настъпват радостни и щастливи дни—започва словото си началникът на лагера.—Ще пеем, ще правим излети из красивите околности на нашия роден край, ще го опознаваме и ще укрепваме здравето си.

В настъпилата вечер тържествено звучат песни, стихове, хуморески. И изведнъж идва луминисцентната светлина.

Откъм гората подухва лек ветрец. Радостни всички се отправят към мястото на лагерния огън. Фанфарите известяват началото на вълнуващо тържество.

—Безкрайно сме благодарни за топлите ти грижи, Партийо любима, за всичко, което правиш за нас — децата. Ние обещаваме да се учим и трудим още по-упорито, ще пазим свято Димитровското знаме, за да го отнесем чисто и неопетнено в най-дивната човешка пролет—комунизма заявяват пионерите.

Лумва лагерният огън. Пламъците му се издигат високо. Нестихващо „ура" ехва и оглася околността. Акордеонисти свирят и на светлината на огромния пламък пионерите извиват кръшни хора.

Георги ДИМИТРОВ

ДОБРО ЗДРАВЕ — ОТЛИЧЕН УСПЕХ

Основният проблем на нашето социалистическо здравеопазване—за здрав и неподатлив на заболявания трудов народ, не може да бъде решен успешно, ако и в тази борба не вземе участие цялото население.

Ръководени от това съзнание, учениците от II политехническа гимназия в Силистра, внесоха нова форма в здравно-просветната дейност. По инициатива на Окръжния съвет на БЧК и при активното съдействие на отдел „Здравна просвета" при Окръжната санепидстанция в салона на кино „Доростол" беше проведена теоретическа конференция на тема: „Здравето е необходимо за строителя на комунизма". Под ръководството на училищната лекарка Георгиева конференцията показа високи качества на здравна подготовка на учащите се. Присъствуваха много ученици от всички училища, учители, лекари от Окръжната санепидемична станция, от болницата, активисти и деятели на БЧК.

Основният доклад „Личната хигиена и здравето на човека" изнесе ученичката Венелина Димитрова. Съдокладчици бяха Невяна Маринова, която говори за „Тютюнопушенето и алкохолизма" и Виолета Соколова — „Физкултура и здраве". Докладите бяха наситени с много фактически материал. Това красноречиво говори, че спазването на редица санитарни правила и повишаването на здравната култура на младежите още от училищната скамейка, ще доведе до намаляване на заболяванията. Зададени бяха много въпроси. Изказванията потвърдиха основния девиз, под който протече конференцията: „Добро здраве — отличен успех".

Накрая бяха прожектирани два филма със здравна тематика: „Денят започва в седем часа" и „Приятел и враг."

Нашата учаща се младеж показа, че достойно заема мястото, което й е отредено—да бъде в първите редици и на фронта за запазване здравето на младите строители на комунизма.

д-р Петър ТРИФОНОВ
заведущ отдел „Здравна просвета" при СЕС — Силистра

ФИЗКУЛТУРА И СПОРТ

ЗОНАЛНО РЕПУБЛИКАНСКО ПЪРВЕНСТВО ПО БАСКЕТБОЛ

В града ни на 2, 3 и 4 юли т. г. се провежда първото по рода си зонално републиканско първенство по баскетбол за средношколци и средношколки по гимназии, в което участвуват отбори от градовете Коларовград, Варна—града, Варна—окръга, Русе, Търговище, Разград, Толбухин и Силистра. На проведената техническа конференция на 1 юли т. г. отборите бяха разделени на две групи „А" и „Б", в които се играе всеки срещу всеки. Победителите, класирали се на първо място в групата, играят за първо и второ място. Класиралите се на второ място в групата ще играят за трето и четвърто, класиралите се на трето и четвърто ще играят за 5, 6, 7 и 8 място.

На 2 юли състезанията се провеждаха през целия ден на първа и втора площадка до басейна. Преди обяд нашите юноши от Втора гимназия играха срещу Разград като спечелиха при категоричния резултат 50:39. Девойките на Първа гимназия—Силистра спечелиха една трудна и същевременно ценна победа срещу твърдия отбор на гр. Толбухин. Интересно и динамично протече срещата между девойките на Търговище и Силистра, за която може би малко вярваха в победата на силистренки. Наистина първи откриха и през повечето време на срещата водеха в резултата девойките на Търговище, които в сравнение със силистренки стреляха по-добре дори и от средно разстояние. Развръзката като че ли дойде, когато най-добрите състезателки на Търговище имаха по четири нарушения, докато нашите успяха да се запазят в това отношение и заслужено спечелиха с 37:33.

Изненада поднесоха юношите на Коларовград сутринта Те загубиха от по борбения отбор на Търговище, който отначало се откъсна в резултата, запазвайки го макар и с по-малка разлика да спечелят заслужена победа при краен резултат 52:47 за Търговище. С право може да се подчертае, че най-интересната и динамична среща за първия ден от първенството бе между юношите на Коларовград и Силистра, които оставиха приятни впечатления у любителите на баскетболната игра и състезатели. Още в началото поведоха юношите на Силистра, които водеха през повечето време от срещата. На моменти от мача се получи само една точка разлика и повеждане от страна на гостите, но всичко това беше твърде малко. Постепенно юношите на Силистра увеличаваха разликата и чрез своите бързи атаки и стрелба от всички състезатели правеха своята победа все по-убедителна. Те спечелиха при краен резултат 61:46.

Ето и резултатите от срещите, които се състояха на 3 юли след обяд:

ДЕВОЙКИ:

Коларовград — Варна (окръга, — 57:24; Силистра — Разград — 58:32; Толбухин — Търговище — 37:32; Русе — Варна — 43:14.

ЮНОШИ:

Русе — Толбухин — 67:38; Коларовград — Разград — 58:32; Варна — Варна (окръга) — 54:29; Силистра — Търговище — 104:37.

Срещите от зоновото първенство продължават днес, като класиралите се на първо място ще участвуват в републиканското първенство, което ще се проведе в Благоевград непосредствено след това първенство.

Валентин КИРИЛОВ

Съобщение

Комитетът за работа сред жените към Окръжния комитет на Отечествения фронт — Силистра обявява, че ще счита томболата за приключена в срок до 20 юли тази година. След горната дата предметите, които не са получени, ще се разпродадат.

— 5 —

(Продължение от 3-та стр.)

Вкусният и питателен царевичен силаж се дава на всички животни и на птиците. На свинете се дава по 3—4 килограма на ден, на овцете по 3 килограма, на конете по 8 килограма, а всичко на деновощие се изхранват примерно по 15 тона силаж. Благодарение на това колхозът икономисва хиляди центнера концентрати.

Пътят за бързия растеж на производството на мляко и месо минава през царевицата.

Преди няколко години по инициатива на партийната организация и управлението на стопанството беше създадено първото механизирано звено по отглеждането на царевицата, ко то бе оглавено от най-добрата трактористка в колхоза Василиса Павловна Кузнецова. Още в първата година разходите на трудодни за производството на центнер силаж се снижиха от 0·55 до 0·05 или единадесет пъти, а себестойността на силажа от 39 копейки на 9·4 копейки. През 1961 година, когато в полята работеха вече пет механизирани звена, един центнер царевичен силаж струваше на колхоза 6-8 копейки. Себестойността на кръмна единица силаж съставляваше всичко една трета от копейката—няколко пъти по-малко, отколкото кръмна единица треви, картофи и други култури.

Царевичният силаж, както е известно, има един недостатък: в него има малко белтъчини. Колхозът всяка година разширява посевите, богати на белтъчини. През лятото недостатъкът от белтъчини се допълва за сметка на

— 6 —

изхранваните бобови смески, засявани по угарите. В оборния период този недостатък се покрива по разни начини. Преди всичко силажът се обогатява. За това при силажирането в царевичната маса се добавя грахова и фиева мекина и надробена слама. В отделни ями и траншеи процентът на тези богати на белтъчини компоненти съставлява една трета от целия силаж.

Главен белтъчинен спътник на царевицата е грахът. През последните десет години средният добив от граха за зърно съставлява 17 6 центнера и освен това е събрана слама по 26 центнера от хектар. Смилаем белтък от хектар грахът даде 350 килограма. През 1960 година посевите на граха се разшириха до 400 хектара. През 1961 година грахът заемаше 660 хектара. Годишният добив от него съставляваше повече от 10 хиляди центнера. Този урожай е получен от пустеещи по-рано земи—почти всичкият грах се отглежда на угари. Колхозът ежегодно продава на държавата хиляди пуда (1 пуд-16·3 кг) грах, снабдява с неговите семена много стопанства и значително количество зърно оставя за фураж. На дойните крави се дават на ден по 100 грама грахово брашно за един килограм мляко.

От 1956 до 1960 година колхозът угояваше свине главно с картофен силаж. Това е сравнително евтин начин за угояване. Като допълнение към картофите даваха на свинете по 3—4 килограма царевичен силаж. При добавката към тези храни на 1—1·5 килограма концентрати животновъдите получаваха среднодневни прирасти от свинете по 700 — 800 грама. Сега картофите ги замениха с

— 7 —

по-евтино захарно цвекло, което колхозът отглежда от 1960 година. Отначало го отглеждаха на 20 хектара. Тогава нямаше специални машини за обработка на посевите и прибирането на цвеклото. Обаче даже при сравнително големи разходи на ръчен труд цвеклото струваше по-евтино от картофите. От всеки хектар събрха по 220 центнера цвекло или по 5,720 кръмни единици (без зелената маса). Картофи се получиха по 20 центнера или по 3,600 кръмни единици от хектар. Себестойността на един центнер захарно цвекло съставлява 70 копейки, а на картофите 1 рубла и 67 копейки. Крмната единица на захарното цвекло струваше на колхоза по 27 копейки, а на картофите — 5·5 копейки. Почти цялата реколта от захарното цвекло беше използвана за храна на свинете. Първият опит показа, че угояването на свинете със захарно цвекло е по-изгодно, отколкото с картофи. През 1961 година посевите на захарното цвекло бяха разширени. Те дадоха от всеки хектар по 7,00 кръмни единици. С други думи добивът от хектар захарно цвекло позволява да се угоят 12 свине, а един хектар картофи (средният му урожай през последните седем години съставлява 130 центнера или 3,900 кръмни единици) —два пъти по-малко. На коя култура да се даде предпочитание? Разбира, се на захарното цвекло. През 1962 година тя ще заема 100 хектара от най-плодородните земи.

С преминаването към царевичния начин на хранене на животните и с отглеждането на захарното цвекло пред колхоза се откриха наистина безгранични възможности за развитие на животновъдството. Сега работата е да пълним стадата. Решено е за две и половина, най-много за три години да се доведе поголовието на кравите до 20 на сто хектара земя.

— 8 —

Женските телета на едномесечна възраст ги приучват на царевичен силаж. На едногодишна възраст им дават по 15-20, а на една година и половина по 25-30 килограма на ден. При грижливо гледане и обилно хранене телетата добре се развиват. Заплождат ги на 17-18 месеца.

Колхозът получи през 1961 година от всеки 100 хектара обработваема земя по 220 центнера мляко. Месо се получи по 50 центнера на сто хектара орна земя. Във връзка с ръста на поголовието на добитъка е преразгледана структурата на посевните площи. Посевите на царевицата, захарното цвекло, фуражни бобове и граха ще заемат 20 процента от орната земя.

Преходът към царевичния начин на хранене на добитъка с използването на такива ценни фуражни култури като царевицата, захарното цвекло, бобовете, откриха пред колхоза най-богати перспективи.

В. ФОФАНОВ
агроном

(Из списанието „Земля и люди" Москва — 1962 г.)

ПРОЛЕТАРИИ ОТ ВСИЧКИ СТРАНИ, СЪЕДИНЯВАЙТЕ СЕ!

Силистренска ТРИБУНА

Орган на Окръжния комитет на БКП, Окръжния народен съвет и Окръжния комитет на Отечествения фронт — Силистра

Година VII, бр. 53 (505) | Събота, 7 юли 1962 година | ЦЕНА 2 СТОТИНКИ

ПРИЗИВ — ОБЕЩАНИЕ

на шофьорите от ТКЗС в с. Средище

Другари шофьори,

Времето позлати вече хлебородните поля. Пред кооператорите и механизаторите стои важната и отговорна задача — да приберат качествено, в срок и без загуби реколтата от есенните култури. В разрешаването на тази задача не малък дял се пада и на нас шофьорите. Камионите са първи помощници на комбайните в борбата за бързо и без загуби прибиране на реколтата. С тях се пренася зърното от блока до площадката и от там до складовете. От редовността на транспорта зависи и непрекъснатата работа на комбайните.

В прибирането на реколтата нашето ТКЗС ще участвува с 12 камиона и 5 ремаркета за извозване на зърното. От нас зависи тези машини да бъдат използвани високопроизводително.

С това ще допринесем жътвата да завърши в срок. За целта сме привели в изправност колите и ремаркетата. Всички коли са разпределени по комбайни и снабдени с необходимите противопожарни средства. Редовните технически прегледи ще извършваме в неработните часове на комбайните. На съвещание с шофьорите разгледахме задълбочено задачите за кампанията и набелязахме мерки да водим борба за образцов транспорт.

За тази цел се задължаваме:

ДА ОСИГУРИМ най-редовно извозване на зърното от комбайните до площадките.

ДА НЕ ДОПУСНЕМ престои на комбайните по вина на колите.

ДА НЕ ДОПУСКАМЕ разпиляване на зърно при пренасянето от блоковете до площадките и от площадките до складовете.

ДА ПОДДЪРЖАМЕ винаги в пълна изправност и приличен външен вид камионите и ремаркетата. Да не допуснем повреди вследствие на лошо поддържане.

ДА СПАЗВАМЕ пълното натоварване на колите според товароподемността им.

ДА ПОДГОТВИМ всяка кола с необходимите противопожарни средства.

ДА ИКОНОМИСАМЕ горивосма очни материали най-малко 5 на сто.

ДА НЕ ДОПУСНЕМ престои на колите по наша вина.

ДА ВОДИМ добра отчетност при предаването на зърното на площадката и в складовете.

През неработните часове на комбайните ще извозваме оборски тор, зеленчуци и др.

Призоваваме всички шофьори от окръга на масово социалистическо съревновавание за образцово прибиране на реколтата.

Подписали шофьорите:
Стоян Минков, Петър Заяков, Димо Парев, Еню Кондов, Дичо Русев, Гочо Стоянов, Руси Атанасов, Станю Койчев, Христо Караиванов, Колю Тодоров, Илия Костакиев, Димитър Стоянов, Велико Тинев, Димо Янков, Христо Михайлов, Стоян Малчев, Тодор Пеев, Георги Каранедялков.

КООПЕРАТОРИ И МЕХАНИЗАТОРИ, ТРУДЕЩИ СЕ, ЮНСКОТО СЪВЕЩАНИЕ НИ ПРИЗОВАВА

Да приберем в кратък срок и без загуби реколтата!

ВСИЧКИ РЕЗЕРВИ В ДЕЙСТВИЕ!

И последният стрък слама трябва да бъде прибран

Една от най-важните задачи, които сега Партията поставя пред ръководителите на селското стопанство е осигуряване фураж на животните. По всичко личи, че тази година сламата ще е по-малко, но в замяна на това по-качествена. Това изисква от селските труженици да вземат бързи мерки за правилното събиране и съхранение на сламата. В повечето от ТКЗС стопанските ръководители са постъпили правилно. Онова, което през деня се ожънва от комбайна, следващия ден се извлича в края на блока и се балира, а през нощта мястото се изорава и се засява с втори фуражни култури. Така в ТКЗС — Кайнарджа ежедневно работят 3 балировачни машини, собственост на стопанството. Сламата от пожънатите 2,000 дка ечемик е вече балирана и най-грижливо съхранена. Кайнарджанци помнят какво значи липса на фураж — гладни години. Затова сега не допускат никакви разхищения.

Ечемикът е вече прибран. В разгара е и жътвата на пшеницата. Ежедневно в окръга се освобождават 10-15,000 дка площи. Наред с грижите за зърното не бива нито за миг да се забравя и сламата. Веднага след ожънването на блока тя трябва да се извлича в краищата му и да се струпва на купи.

Практиката от минали години да се изгаря сламата е осъдителна и вредна. Нито един кооператив не бива да допусне да се разпилее този ценен груб фураж.

Нашите наблюдения показват, че все още ненавсякъде управителните съвети на ТКЗС се отнасят с необходимата загриженост и чувство на отговорност към този важен въпрос. Все още има стопанства, в които сламата не се прибира навреме, а и прибраната е струпана в краищата на блоковете, без да се правилно съхрани. Със забавяне изнасянето на сламата се пречи за навременна оран и сеитба на втори фуражни култури.

Има стопанства като Ситово, Тутракан, Главиница, Нова Черна, Белица и други, в които има ожънат ечемик и пшеница повече от 5,000-6,000 декара, обаче със сеитбата на втори култури сериозно изостават.

Мнозина стопански ръководители биха оправдали изоставането в освобождаването на площите с високото трудово напрежение. Това е напълно вярно. Но значи ли, че това да бъде причина да да се изостави извозването на сламата?

Събирането и правилното съхранение на сламата е важна и отговорна задача. Не я ли решим правилно, не ще имаме достатъчно груб фураж за животните през зимата.

Ето защо вниманието на общинските партийни комитети и другите масово-политически организации трябва да бъде насочено главно към сламата.

Да съхраним сламата до последния й стрък, това е една от задачите сега.

ЗА БЕЗДЕЙСТВИЕТО НА ВИНДРОУЕРА НЕ ДРУГИ, А РЪКОВОДИТЕЛИТЕ СА ВИНОВНИ!

И в района на Голешкото кооперативно стопанство житата узряха. Механизаторите прибраха реколтата от 2,400 декара ечемик, а сега предстои да се пожънат 16,800 декара пшеница. Според мнението на секретаря на общинския партиен комитет Продан Проданов, с наличните 9 комбайни голешчани ще успеят да пожънат за десетина дни. Но лошото е това, че тук не се използва напълно наличната техника, че не друг, а самите ръководители не са убедени от ползотворната й работа. Слава думс за виндроуера на стопанството. Тази широкозахватна жътварка, на която е спуснат план да пожъне най-малко 2,000 декара есенници, бездействува вече втора година. А тя е купена и е собственост на стопанството. Когато завчера посетихме кооператива и запитахме участъковия агроном Атанас Панайотов защо в прибирането на ечемика не са приложили разделния начин и не използват виндроуера, той отговори: „Компрометира се работата на нашия виндроуер. По-миналата година жънахме с него, но зърното си остана по земята и поникна. Сега механизаторите не са убедени в предимствата на виндроуера и затова не го използват".

Разбира се, че зърното ще поникне, щом като комбайнерите са го оставили да престои повече от 20 дни на земята и като пожънали, тогава се сетили да го вършеят. А на главния агроном на стопанството Евлоги Георгиев са му много ясни начините на разделното прибиране на реколтата, но и той се е поддал на местническо настроение и вместо да настоява пред управителния съвет да се използва виндроуера, сам става ням свидетел на бездействието на машината.

И затова, когато преди два дни започна редовна жътва на пшеницата в Голешкото стопанство не можеше да се отчете почти никаква работа на виндроуера. А известно е, че много преди навлизането на комбайните в пшеничните блокове имаше места, където виндроуера можеше да свърши много добра работа. Не бива заради допусната в миналото слабост, за което вината е в ръководството на стопанството, да продължава безразличието към работата на тази машина. Вярно е, че от ден-два виндроуерът „кълве" в с. Добруджанка, но това като че ли е за кумова срама. Необходимо е председателят на Голешкото стопанство др. Алекси Кудинов, главният агроном др. Евлоги Георгиев и главният инженер др. Минчо Рачев да разберат, че грешката, която допускат, не е малка. Тя може да се оправи като се натовари повече виндроуера и се организира така работата с него, че не да разколебава механизаторите и кооператорите, а да утвърждава вярата в неговата добра работа. Нужно е дребните сметки да се оставят настрани. От това ще спечели само стопанството и кооператорите.

Ангел ВЪЛЧЕВ
Коста ДИМИТРОВ
(наши спец. пратеници)

Вършитбата започна

Кооператорите от с. Стефан Караджа пожъняха вече 1,500 декара ечемик при план 1,730 декара. Започна и вършитбата. Средният добив на ечемика в с. Стефан Караджа е 320 кг от декар, в Преславци — 216 кг, а в с. Осен—204 кг

Комбайнерът Илия Вълков за един ден овърша 34 тона ечемик и кооперативното стопанство предаде на държавата 25 тона зърно.

Иван КРЪСТЕВ

Прост, но ефикасен начин за подхранване на земята

Мнозина знаят, че новочерненските кооператори тази година са поели обещание да получат от 1,000 дка площ по 1,200 кг царевица от декар. Наред с окопаването, разреждането и торенето важно значение за осигуряването на високи добиви от царевицата е и навременното и правилно поливане на площите. Новочерненските кооператори вече седмици наред поливат площите за високи добиви по един прост, но ефектен начин. Интересното тук се състои в това, че в началото на канала те са стоварили оборски тор, който се хвърля и разбива по малко в течащата вода. Така водата сама занася до царевичните корени необходимите им хранителни вещества. Този метод, по мнение на специалистите, е много хубав. Досега по този начин са полети над 1,000 дка царевична площ. Напояването и подхранването на царевицата продължава и кооператорите с основание очакват да получат високи добиви царевица.

Васил ЙОРДАНОВ

Казимирските кооператори навреме засадиха тютюна. Сега те извършват и редовното му окопаване. На челно място в копанта е звеното на Георги Славов.

Снимка: Стоян ТОДОРОВ

40,000 кг домати за износ

Тази година бригадата на Стоил Димитров от с. Цар Самуил навреме започна да бере домати за износ.

Радостни са градинарите. Досега те набраха и сортираха 40,000 кг домати за чужбина. Най-много домати набра звеното на Кирил Дочев — 7,600 кг.

От сортировачките като най-търгави се проявяват комсомолките Райна Василева, Иванка Великова и други.

Димитър ВАСИЛЕВ

ПЪРВОТО ЗЪРНО НА ДЪРЖАВАТА

Село Зафирово (по телефона). Вчера двамата шофьори Григор Иванов и Васил Илиев направиха по четири курса с колите си и предадоха на държавата 20 тона добре почистена пшеница.

Кольо РАЧЕВ

Постижения на механизатори

В землището на с. Антимово на 1 юли комбайнерът Панайот Димитров пожъна 90 дка ечемик и овърша 43 тона. С виндроуер трактористът Христо Тодоров за четири дни ожъна 1,100 дка ечемик и за пет дни 1,000 дка пшеница.

Благой МЕЧКАРОВ

Срокът ще бъде спазен и планът преизпълнен

По пътя от пшеничните блокове на с. Старо село една след друга се нижат натоварените с жито коли на стопанството. Всред разлюляното море от златни класове песента на трите комбайна, които доброкачествено и без загуба прибират реколта не секва. Тука е и комбайнерът Велико Драганов, който се нарежда на първо място. Освободените от ечемика площи бързо се подготвят за посев на фуражните култури.

Сега за кратко време трябва да се привърши жътвата на 3,000 дка пшеница. В чест на VIII конгрес на БКП комбайнерите са обещали да жънат само при високо качество. Стърнището се изрязва ниско, което улеснява трактористите, а за разпиляване на зърно не може и да се мисли. Успоредно с това върви и подготовката на харманите. Те се механизират и електрифицират, с което ще се даде възможност за денонощна вършитба. Ефикасни мерки се вземат и за оползотворяване на сламата.

Кооператорите с. Старо село, вложили труда си в отглеждането на богатата реколта, ще съумеят навреме и без загуби да я приберат. Срокът ще бъде спазен и планът изпълнен!

Василка РАВАДИЕВА
Тодор ГЕОРГИЕВ

БРИГАДНО ИЗКУПУВАНЕ НА ХРАНИ

Колективът при „Зърнени храни" в Дулово започна подготовката за лятната кампания още в началото на месец юни. Всички складове бяха механизирано почистени и дезинфекцирани. Ремонтът на машините и инвентара беше извършен в срок от техника Ахмед Шефкедов, който даде много добра работа. В базата е построен още един мостови кантар, който заедно с предишния ще облекчи приемането на храни. Ръководството на пункта въведе от 1 юли нова форма за изкупуване на храните — бригадно изкупуване.

Първите количества репица са изкупени. Най-напред предадоха определените им количества ТКЗС Межден и Дулово. Кооператорите от Дулово предадоха вече и договорираните количества ечемик. От днес колективът започва подготовка на ечемика за пиво.

Служителите от „Зърнени храни" в Дулово с чест ще изпълнят задачите на Юнското съвещание за по-бързо и правилно изкупуване и съхранение на зърнените храни.

Цветана ГОСПОДИНОВА

По 357 кг ечемик от декар

Тази година бригадата на Вели Ашиков от с. Водно положи много грижи за есенниците. Кооператорите навреме засяха ечемика и в определените срокове извършиха всички агротехнически мероприятия.

Сега стопаните се радват на успехите си. Бригадата пожъна зачислените й площи ечемик и получи по 357 кг средно от декар.

Венета ГЮРОВА

КОГАТО ВСИЧКИ СПЯТ

НАД ПОПИНА отдавна бе настанала нощ. По улиците не се срещаха хора, къщите мрачеха. Топлото слънце и работата през деня измарят кооператорите. Всички се прибират от полето по мръкнало, ошетват набързо и лягат за отмора.

В стаята на Димитър Желев, председателя на стопанството, електрическата лампа разпръсква щедро светлина. Почти е полунощ, а тук са се събрали и още бодърствуват секретарят на общинския партиен комитет Илия Желев, агрономът и няколко бригадири.

—Утре трябва да се заделят от полевъдството 60-70 кооператори на доматите—предлага пред седателят. — Ще товарим вагони за износ и повече хора са нужни

—Това е правилно, а бригадирите какво ще работят?—пита секретарят на комитета.

—Бригадирите от града да използваме за беритбата на граха — зачвява отговорникът на зеленчуковата градина.

После ръководителите определят звената, които ще окопават тютюна, жътварите на ечемика и маршрутите на транспортните средства.

Когато всички труженици спят, попинските ръководители се събират, правят преценка на извършеното, набелязват предстоящото. Те заедно с кооператорите са дали дума пред Партията и са се заели така да организират и извършат работите на стопанството, че на есен възнаграждението на човекоденя да достигне 2·80 до 3 леза.

Успех, успех в големите ви дела желаем, другари от Попина!..

* * *

С ДИСПЕЧЕРА Борис Папазов, бивш бригадир в СССР, запалихме „Ижето" и запрашихме към местността „Градище." Небето бе потъмняло. Едри ръбести облаци препречваха пътя на луната. Откъм Дунава лъхаше хлад, напоен с мирис на узрял ечемик. Спряхме. В тихата нощ два фара режеха тъмнината. До нас долиташе отчетливо песента на дизелов трактор.

—Борим се за всяка педя земя. „Градището" три години вече е заблатено, но изкопахме канали и изтласкахме водата. Сега на тази земя от стотина декара ще расте царевица.

Отправихме се към наближаващия ни трактор. Събеседникът ми захапа пръсти и изсвирването отекна далеч в смълчаната равнина. Дизелът намал и ход и закова спирачки. От кабината излезе млад човек с омаслени дрехи.

—А, Борисе, ти ли си на смяна? — възкликна диспечерът, виж и братокът с гъдулката тук.

—Без песен и свирня, работата не спори — отговори трактористът Борис Фотинов.—Пък и малкият се стяга за изпити в ансамбъла на Филип Кутев. Токувиж друг прикачвач трябва да търся.

—Ще го вземат, той със сърцето си пее и свири! А как върви нощната оран?

—Ора на 20 сантиметра. Утре рано ще дисковам оранта и ще засея царевицата.

После трактористът грабна от браздата една лъсната от лемежите буца, стърка я между длани и додаде:

—На тази влага всичко ще поникне и избуи. „Балта" е това!

—Е, нека бъде лека работата ви нощес! —пожелахме на тракториста и се сбогувахме.

Петьо прикачвачът се метна на плуга. Брат му натисна амбриажа и тракторът, разклащайки снага, помъкна задълбаните в чернозема тела. Тръгнахме. До нас долиташе песента на двигателя, примесена с акордите на Петьовата гъдулка.

—Целият род са музикални— поясни диспечерът. А техниката им иде отръки. Баща им е трактoрен бригадир. И те хванаха неговия занаят. Ден и нощ са при машините — орат, сеят, жънат. За тях умора няма! А стане ли дума за рода на Фотиновите, хората от селото говорят с уважение за тези познавачи на машините. . .

юни, нощ
Попина

Киро ДИМОВ

КОМБАЙНЕРИ — ПЪРВЕНЦИ

Атанас Василев от ДЗС „Нова Черна" с комбайн СК—3 пожънал 1,108 дка и овършал 453 тона.

Димитър Казанлиев от Нова Черна с комбайн СК—3 е пожънал 1,710 дка и овършал 322 тона.

Мирчо Банков от Калипетрово с комбайн СК—3 е пожънал 800 дка и овършал 240 тона.

Велико Чернилков от Белица с комбайн СК—3 е пожънал 800 дка и овършал 200 тона

Богдан Пасков от Срацимир с комбайн СК—3 е пожънал 300 дка и овършал 75 тона.

Кои вървят напред и кои изостават?

Жътвата на пшеницата в нашия окръг е в своя разгар. Пожънати са вече близо 100,000 декара пшеница. И там където управителните съвети и общинските партийни комитети правилно са насочили силите на кооператорите и механизаторите, всички селскостопански задачи се изпълняват ритмично, планомерно. На челно място в битката за прибирането на урожая е ТКЗС в село Нова Черна. Там под ръководството на председателят на стопанството Борислав Димитров, на секретарят на общинския партиен комитет Марин Добрев и главният агроном Станю Друмев вече са пожънати 8,280 декара жито. Едновременно с жътвата новочерненци денонощно орат и засяват вторите култури. Засети са вече 50 на сто от предвидените площи с фуражна царевица.

Добре е организирана жътвата и сеитбата на вторите култури и в районите на ТКЗС в Старо село с председател на кооператива Тодор Иванов и в Сокол с председател Генчо Ангелов. И в тези стопанства механизаторите бързо преустройват работата си. Комбайнерите жънат, след тях кооператорите освобождават площите, а трактористите орат и засяват фуражната царевица. И в двете стопанства вече са засети почти 50 на сто от определените за фуражни култури площи.

Общо взето обаче, много кооперативни стопанства в окръга изостават с извозването на сламата, оранта, сеитбата на фуражните култури. За какво друго освен за подценяване на задачите говори фактът, че в Тутраканският кооператив са пожънати 6,560 дка жито и 4,000 дка ечемик, но не е засят с фуражна царевица нито един декар. А управителният съвет е решил да се засеят с втори култури 8,200 декара. Кога?

Изостава със сеитбата на вторите култури и стопанството в Калипетрово. Докато айдемирци са изорали и засели 1,536 дка фуражна царевица, калипетровци не са изорали и засели нито декар. А и там е заплануване да се засеят 3,000 дка с фуражни култури. Не се сеят вторите култури и в района на стопанството в Иширково, Кайнарджа, Голеш и много други.

От определените за окръга 150,000 декара фуражна царевица втора култура до 5 юли са засети само 22,245 дка, а пожънатите площи на ечемика и пшеницата надхвърлят 170,000 декара.

Сега най-важната задача пред стопанските ръководители е незабавно да преустроят работата на механизаторите, да мобилизират силите на кооператорите и организират своевременно извозване и складиране на сламата. От своя страна трактористите на прикачните комбайни и другите машини трябва да извършват денонощна оран, да подготвят почвата и засеят определените им площи с вторите култури. Изпълним ли това, няма никакво съмнение, че за животните ще бъде подсигурен достатъчно фураж за зимата.

Сведение

за изпълнението на по-важните селскостопански задачи до 5. VII. 1962 год. вкл.

ТКЗС	Жътва пшеница в %	Сеитба на ф. царевица в %	П окоп. тютюн в %	Ябла в %
Айдемир	11.6	44	40	44
Калипетрово	10.4	0	0	33
Бабук	10 5	13	78	40
Алфатар	2.3	8	20	44
Алеково	2.6	7	70	32
Иширково	8.1	0	82	—
Смилец	9	22	0	32
Попина	18	28	50	40
Сребърна	22.2	47	0	35
Ситово	26.1	33·3	50	31
Срацимир	19	37·5	0	34
Кайнарджа	0.4	0	61	33
Голеш	0	0	0	25
Средище	1.3	14	58	25
Тутракан	25.4	0	0	26
Нова Черна	52.4	50	0	26
Старо село	21	40	0	30
Белица	23.8	16	37 3	34
Главиница	40 3	12.3	62	42
Ст. Караджа	29.3	6	94·1	26
Сокол	10.9	35	0	40
Зафирово	23.4	28	14	22
М. Преславец	23.6	17	23	32
Дулово	1.8	3·3	86	46
Межден	0	5.5	67	48
Окорш	0	11	23	28
Секулово	0	10.3	72	43
Добротица	23	36	68	36
Чернолик	4.3	8·7	85	40
Пансиево	8.8	15	99	24
Всичко	13·5	17·1	58.1	34

ПАРТИЕН ЖИВОТ

МАСОВО-ПОЛИТИЧЕСКАТА РАБОТА В ЛЯТНАТА КАМПАНИЯ

По решение на Бюрото на Окръжния комитет на БКП, отдел „Пропагавда и агитация" при комитета извърши проверка на масово-политическата работа в подготовката и провеждането на лятната кампания в десет общински партийни комитети.

В проверката се установи, че партийните комитети и организации са приели планове за подготовката и провеждането на лятната кампания. Някои партийни организации обаче, като тези от селата Алфатар, Смилец, Дичево и Косара в момента на проверката не бяха приели свои планове. При това значителна част от плановете и мероприятията са неконкретни, в много случаи пожелания.

В общинските организации в селата Сокол, Главиница, Мерден и др. агитаторският апарат е инструктиран, но малко са агитаторите, които провеждат беседи с кооператорите. А в общинските партийни организации Кайнарджа, Срацимир, Чернолик и Смилец агитаторите не са инструктирани по задачите. На много места като Голеш, Чернолик, Мерден не са определени четците на вестници по звена и вестници не се четат. Издаването на печатните материали, като бюлетини, листовки, мълнии и тревоги не става своевременно, а в с. Срацимир те са превърнати в статистически отчети. Необходимо е партийните комитети да подобрят своята работа, като за списването на печатните материали се изградят редакционни колегии и дописнически апарат.

Нагледната агитация е подчинена на задачите. Има много лозунги и диаграми, които насочват кооператорите към изпълнението на най-важните задачи. Недостатъчно са обаче лозунгите, написани във връзка с бързото и беззагубно прибиране на реколтата.

С изключение на Дулово и Сокол недостатъчно се използват за мобилизиране силите на кооператорите радиоуредбите. В Срацимир, Кайнарджа и Мерден, отговорните партийни и стопански ръководители не излизат с беседи пред кооператорите. Все още недостатъчни са хумористичните предавания, не се информират кооператорите за ежедневното изпълнение на задачите, не се изпълняват поздравителни концерти за отличили се производственици. Работата в радиоуредбите е предоставена изцяло на програмните отговорници—телефонисти или учители. Трябва да се изгради широк доброволен актив, за да се използват най-резултатно радиоуредбите за бърза връзка с кооператорите.

Повече от четири месеца механизаторите преминаха с машините към кооперативните стопанства, обаче и досега на много места те не са обхванати в обсега на политическата работа. Едва сега в Алфатар, Срацимир, Айдемир и Мерден се изграждат профгрупи. Не са уредени и редица битови въпроси около възнагражденето, отпуските и др. Тези нерешени въпроси създават вредни настроения и пречат за активното включване на механизаторите в изпълнението на стопанските задачи. Партийните комитети трябва да подобрят политическата работа сред механизаторите, по-често с беседи пред тях да излизат както членове на партийни комитети, така и членове на управителните съвети на ТКЗС.

В мобилизиране силите на кооператорите за навременното и качествено прибиране на реколтата голяма е ролята на социалистическото съревнование. В кооперативните стопанства в Срацимир и Голеш, съревнованието се отчита ежедневно и се раздава по 3—4 лева парична награда на звено и комбайнер първенец, ежедневно се връчват преходните червени знамена.

Провеждането на разяснителна работа сред кооператорите укрепва връзките, спомага за навременното изпълнение на задачите. За преодоляване на съществуващите недостатъци в масово-политическата работа през лятната кампания, градските и общинските партийни комитети на свои заседания да разгледат състоянието на политическата работа и набележат мероприятия за подобряването ѝ. Час по-скоро трябва да се запознаят агитаторите със задачите, които предстоят за изпълнение. Да се обърне особено внимание на политическата работа сред механизаторите. Ежедневно да се снабдяват с вестници и други агитационни материали, да се устройват срещи с отговорните партийни и стопански ръководители, за да се преодоляват своевременно допуснатите слабости в работата на механизаторите. През тези напрегнати дни особено е необходимо да се засили партийният контрол за качественото извършване на работата, като се активизират комисиите за партиен контрол. Необходимо е да се вземе на отчет и работата на художествените колективи, естрадно-сатиричните състави, говорещите стършели и агитки, да се подобри работата на радиоуредбите, като се използват за информиране кооператорите за изпълнение на задачите, популяризиране опита на първенците.

Навременното и беззагубно прибиране на реколтата е най-важната селскостопанска задача. Ето защо партийните комитети и първичните партийни организации трябва да използват творчески всички форми на масово-политическа работа за мобилизиране силите на всички трудещи се, за претворяване в дело решенията на Юнското съвещание, за изпълнение на дадените обещания.

НАШЕТО КЛИМАТИЧНО УЧИЛИЩЕ

ОТДЕЛ „Просвета и култура" при Окръжния народен съвет — Силистра преди две години организира климатично училище в гр. Коларовград. Сградата се намира сред красивата местност „Високата поляна".

Тук идват деца предимно от средния курс на училищата от нашия окръг, които са слаби физически или са преболедували от белодробни възпаления и др. През цялата учебна година 54 души учат и укрепват здравето си. Училището е на пълна държавна издръжка.

Какъв е дневният режим?

Сутрин в 6.30 часа всички стават, оправят леглата си и отиват на утринна гимнастика, която винаги се прави с музика. След това закусват и в 8 часа започват учебните занятия. В 10.30 часа получават втора закуска от шоколад или хляб с масло, детска закуска или мляко с ориз. 12.30 часа е време за обядно хранене, а в 13.30 часа в почистените и проветрени спални децата спят до 14.30 часа. В 15 ч. закусват и влизат в занималните, за да подготвят уроците си за следващия ден. След 18.30 часа започват игри, веселия, разходки. А след вечерята в 21 часа всички са отново в спалните.

При този режим, съчетан с горски въздух и висококалорична храна, децата завършиха миналата учебна година с подобрен успех и укрепнало здраве. Те и техните родители са доволни и благодарят на Партията и народната власт за топлите бащински грижи.

Цено ДИМИТРОВ
учител в климатичното училище

ПРИ КООПЕРАТОРИТЕ

С радост бойците от поделението на офицера Деков се отзоваха на помощ на кооператорите от с. Косара. По дългите редове на царевицата се чуваха смехове и бодри войнишки песни.

Вечерта, когато отчетоха работата видяхме, че сме окопали 55 декара. В работата се отличиха със своето трудолюбие сержант Митев, ефрейторите Петров, Василев и Атанасов, редниците Вълчев, Богданов, Димитров и др.

Кооператорите останаха доволни от работата на бойците и ни пожелаха успех в овладяването на военното дело.

В. УРУМОВ
военнослужащ

НА СВОЯ ПОСТ

През всяко време на годината отрядниците от с. Паисиево са на своя пост. За тяхното активизиране голяма роля изигра командирът на доброволния отряд др. Георги Мънчев. Той постоянно работи с отрядниците, запознава ги със задълженията, с опита на отрядниците от Коларовград и др.

И сега през лятната кампания отрядниците, работейки на полето, следят за реда, да не се допуска разхищение на кооперативното имущество. Неотдавна отрядниците Георги Иванов и Стойчо Димитров заловиха Сюлейман Незиров, Захит Сабитов и Мустафа Хаккъев, които се опитали да открадват сено от кооперативния блок.

Джемил ЧАКЪРОВ

С ПЕСЕН НА УСТА

Използвайки свободните дни през лятната ваканция, пионерите от с. Орешене организираха самостоятелно звено от 13 човека в помощ на родния кооператив. В чест на VIII конгрес на любимата Партия те разгориха благородно съревнование в звеното.

Със своя съзнателен труд, пионерите прибраха фиено сено от 50 декара площи, почистиха грижливо животновъдната ферма. С трудолюбието си в работата се проявиха Садие Мехмедова, Фахрия Диляверова, Исмаил Незиров, Фикрет Ахмедов и др.

Сега пионерите помагат на кооператорите в извозването на сеното в стопанския двор. Доволен е от тяхната работа бригадирът на полевъдната бригада др. Незир Аяров, доволни са и техните родители.

Така всеки ден, малките труженици с песен на уста отиват и се връщат от кооперативните поля, доволни от своя труд.

Тахсин ЕБАЗЕРОВ

Сега родителите са спокойни

С привършване на учебната година беше започнат и ремонтът на училищната сграда в с. Златоклас. Стаите бяха добре варосани и подредени. Сега в тях се помещава детската градина. Под ръководството на Елфида Демирова, децата прекарват по цял ден в игри и песни.

Спокойни са родителите, защото има кой да се грижи за децата им. Кооператорите с радост изпълняват поетото обещание в чест на VIII конгрес на БКП да привършат навреме жътвата и изпълнят договорите си към държавата.

Герчо НИКОЛОВ

Грижи за децата

И тази година в с. Главиница беше открита шестмесечна детска градина. За нейното обзавеждане се полагат големи грижи. Досега за играчки и други пособия са дадени около 300 лева. За децата се грижат възпитателките Тотка Крумова и Митка Симеонова. Те ги учат на игри и песни. Всяка сутрин се провежда утринна гимнастика.

Доволни са и родителите от възпитанието в детските градини, а и самите деца се връщат вечер по домовете си радостни и доволни.

Анка КАРАЧОРОВА

Преглед на клубовете на животновъда

ПРЕХВАЛЕНИЯТ КЛУБ

— ФЕЙЛЕТОН —

РАЗКАЗВАТ, че щом в някое село от тутракански район се вахванат да строят зайчарник, — варненци ферма издигат. Ако в Шуменци сватбите прегупват за един ден, във Варненци това става за три дена, че и седмица. Всички в това село обичат естетиката и не търпят съседите да ги изпреварват. Е, че малко обичат да се похвалват, не е голяма беда. Тя хвалбата по нас хората върви. Но едно ядувам, как можах аз да се подхлъзна и да забъркам една каша, която дълго ще се помни.

Беше през пролетта на тази година. Срещнахме се с председателя на стопанството в Белица Драган Николов и зоотехника Христо Недев. Не бяхме се ръкували дето се вика и председателят ме започна:

— Вие хората от редакцията по някой път вървите десет дена подир вятъра.

— Нима? — възкликнах.—Да не се е случило нещо забележително при вас?

— Разбира се че има! — авторитетно отсече зоотехникът.— Елате и вижте на какво се вика „Образцов клуб на животновъда" в село Варненци. И беседа може да се случи да слушате, пък и голямата политика може да побистрите.

— Избрахме и ръководство на клуба. В съботни дни помещението прилича на студентска аудитория — като че ли послъга председателят.

— Добре, ще дойдем, ще видим — обещах и се разделихме. . .

* * *

. . . ПРЕДИ няколко дни убедих една група от животновъди, тръгнали на обмяна на опит да посетим и село Варненци и се запознаят с постиженията на техния клуб на животновъда. Хората на драго сърце се съгласиха и приеха предложението.

Когато пристигнахме в селото, пръв ни посрещна дългогодишният пастир дядо Тодор.

— Дошли сме, дядо Тодоре, да ви видим клуба, терк от вас да вземем — обърнахме се към овцевъда.

— Клуб ли казахте? Ха, хубаво сте се наредили. Да не би селото да сте сгрешили?—запита събеседникът.

— Та тук ни насочиха хората от центъра. Как може?. .

— Може, може, много неща стават в нашето село. Първо се изсилиме, а сетне се окепазиме —махна с ръка дядо Тодор и додаде.

— Тя работата на клуба добре тръгна първом. Заеха се младежите, измазаха, подредиха, книги поставиха в него. Там се събирахме, та по работата говорехме, но не би за дълго. Дойде веднаж партийният секретар Игнат Тодоров, нареди да се поприберат уредбите и още на другия ден насипаха клуба с ярма и други фуражи.

— И сега сте без клуб?—полюбопитствува един от гостите.

— Ние протестирахме за стаята ни, освободиха я по едно време, но кой пак нареди и бригадирката Димитра Иванова постави буби да се отгледат в него, като че ли малко са другите помещения.

— Е, нямали сме късмет, дядо Тодоре,—извинихме се пред овчаря и поехме обратно пътя към Силистра.

— Пък други път да питате — посъветва старият. —Тя нашата с клубът излезе като оная „Не ходи на прехвалени ягоди с голяма кошница".

И прав си е дядо Тодор, но защо ми трябваше на мен от мечка ремичка. Те ако мен подведоха, какво са виновни другите хора аз да подвеждам...

Коста МАНАВСКИ
(по дописка на Н. Г.)

Наред с опитните работнички на сортировачната лента в Консервния комбинат „Нектар" — Силистра работят и учениците от X-б клас от Второ политехническо училище. Те успешно свързват теорията с практиката.

СЪРЕВНОВАНИЕТО ПОСТОЯННА ЗАДАЧА

Отрано на асфалтираната площадка сред стопанския двор на с. Коларово цареше оживление. Радостни кооператори шетаха сред купове овършано ечемично зърно, едни разнасяха с каруцата пълни чували, други изпразваха бункера на високо инсталираната веялка. Всеки бърза по-скоро да се прибере богатият плод на земята. Сега е жътва и минутата е скъпа.

Ние се срещнахме със секретаря на първичната партийна организация в полевъдството др. Стефан Стефанов. Макар да е в отпуск, той не може да бъде спокоен, когато на полето младо и старо гори в пламъка на съревнованието. Затова той е тук и като загрижен стопанин следи за правилната организация, за бързото и беззагубно прибиране на всяко зърно. В непринудения другарски разговор партийният секретар ни разказа за организацията на съревнованието в тяхната бригада.

Много земя има бригадата за обработване, а хората са малко. Не е лесно да обработваш сам повече от 100 декара, макар да ти помагат машините. Само през тази година в бригадата са засети 3,200 дка царевица, 1,350 дка слънчоглед, 450 дка захарно и кръмно цвекло, 400 дка фасул и много други култури.

Сега всички трудоспособни кооператори в селото са организирани в 6 звена. Още в началото на годината кооператорите от звената започнаха да водят благородно социалистическо съревнование.

В бригадата няма изградена комисия по съревнованието, затова пък партийната организация е натоварила члена на партийното бюро Сами Афузов, който заедно с отчетниците определя първенеца за деня и връчва преходното знаме.

Най-добри успехи през тази година е постигнало звеното на Осман Исмаилов. То първо започна окопаване и разреждане, първо завърши и втората копан още на 25 юни и сега е готово за трета копан и жътва. Не по-лоши успехи имат и звената на Петър Букоров, Наим Халилов, Никола Киров и др.

Благодарение на високата съзнателност на хората от цялата бригада и неугасващото съревнование сред тях, до края на м. юни бригадата е завършила второто окопаване и спокойно посреща жътвената битка.

Кое е помогнало най-много

С огорчение партийният секретар отбеляза за началното недоверие в силата на материалния стимул. Но тази година те се убеждават в преимуществата му. При разреждането и окопаването на цвеклото за качествено извършена работа те заплатили като допълнително възнаграждение по 1 лв на декар, за слънчогледа по 0.20 лв и за цвеклото по 0.25 лв. Тези възнаграждения предизвикали в хората невероятна съзнателност и трудолюбие, мобилизирват ги в непрекъснато съревнование. Благодарение на това за първи път тази година бригадата посреща жътвата със завършена втора копан.

За работа сред хората, за разгаряне на съревнованието, разясняването на стопанските задачи, голяма помощ на звената оказват прикрепените към тях по двама агитатора и един четец.

Основният организатор на съревнованието в цялото стопанство е бюлетинът на общинския комитет на БКП. Благодарение на него всички бригади и звена могат да следят успехите на своите другари в борбата им за спечелване на първото място.

Невъзможни щяха да бъдат успехите, подчертава секретарят, ако в благородната борба не се включат и механизаторите. Разгарянето на съревнованието сред тях е решаващо условие, затова този въпрос е успешно решен. Шестнадесетте механизатора—водачи и помощници, които работят в бригадата заедно със своите машини, горят в пламъка на съревнованието. Веднага след прибирането на репицата и ръжта механизаторът Велико Янков, с машина ДТ—54 изора и зася 300 декара втора култура царевица. А когато започна окопаването, брат му Енчо Янков, с машина „Белорус" окопа 940 декара квадратно-гнездова царевица първа копан и 340 декара слънчоглед.

Сега всички трактористи извличат сламата от пожънатите блокове, изорават ги и засяват с втори култури.

Периодичното награждаване на първенците за техните успехи в работата също спомага за бързото и качествено изпълнение на задачите. Концертите и поздравленията по радио-уредбата, плакати, мълнии, листовки вдъхновяват хората в тяхната борба.

Партийната организация проверява и ръководи съревнованието

Правилната организация и отчитане на съревнованието е постоянна задача на бюрото на първичната партийна организация. Посредством члена на бюрото др. Сами Афузов, то е в постоянна връзка с работата. Насочва дейността на агитаторите и четците, уреждат се агитпунктове в стопанския двор.

Постоянен е контролът и помощта на общинския комитет на БКП — Зафирово и неговият секретар др. Кирил Кирчев, който всякога е сред хората, помага им в правилното и бързо разрешаване на стопанските задачи.

Сега, когато започва усилената жътва, бюрото на първичнатата партийна организация с помощта на общинския партиен комитет са подработили специален план за работата с кооператорите и машините за бързото и качествено прибиране на реколтата. Изпълнението на набелязаните мероприятия започна от първия ден на жътвата. Комбайнерите Христо Христов и Коста Марков пожънаха и овършаха само за два дни 350 декара ечемик и внесоха в стопанския хамбар първите 130 т зърно.

Иван ПЕЙЧЕВ
(наш спец. пратеник)

Доброволен труд

По инициатива на ръководството на Отечествения фронт в с. Нова Черна, служители, бригадири и животновъди от стопанството решиха в чест на славната 20-годишнина от създаването на Отечествения фронт да поправят една от повредените чешми в селото. Заедно с хората, със своя труд участвува и председателят на стопанството др. Борислав Димитров. Макар усилената полска работа, ремонтирането на чешмата беше необходимо. Освен това на стопанството се направиха икономия от 300 лева.

В работата се проявиха другарите Александър Радев, Лазар Георгиев, Слави Карапетров, Фильо Черников и други.

Илия ГРОЗДАНОВ

ПИСМА НА ЧИТАТЕЛИ

ТОВА СТАВА ПРЕД ОЧИТЕ ИМ

Случаите, които наблюдавам много често, ме възмущават и това ме накара да пиша до редакцията, дано се намери някой да потърси отговорност на ръководителите на ДАП—Силистра.

На площадката, която се намира пред канцеларията на ДАП—пътническа, на ден пристигат и заминават десетки рейсове, които пренасят граждани, гражданки, ученици, болни, майки с деца и бременни жени. Билети се продават само на две гишета и пред тях се трупа толкова много народ, че докато си вземеш билет, ако не си болен, ще се разболееш, а ако здравословното ти състояние е разклатено, ще припаднеш.

За здравите и болните трудно-нетрудно, но още по-трудно е положението на майки-кърмачки и бременни жени. Докато си вземат билети, те се изтормозват до крайност — децата се разплакват, бременните остават без сили. И всичко това става пред очите на ръководителите на ДАП.

Струва ми се, крайно време е да се открие специално гише за майки с деца и за бременни, където те свободно ще могат да си купуват необходимите им билети.

Георги ПЕЙЧЕВ
с. Средище

ЗЛОПОЛУКА ЛИ СЕ ЧАКА?

Преди около десетина дни минавах по ул. „Отец Паисий", където се намира детската градина „Роза Димитрова". Децата весело играеха на двора. Две от тях се гонеха и изведнъж се насочиха към улицата, излязоха извън двора, който не е заграден, преминаха тротоара и едното се отзова на платното. В това време отсреща долетя товарна кола „Ифа". Изтръпнах, тъй като не можех да помогна на детето, а камионът беше само на няколко метра от него. Шофьорът обаче закова колата и по чудо детето се спаси. Възпитателките от градината не са и подозирали, че в този миг щеше да бъде отнет един човешки живот.

Случи се така, че на следващия ден бях извикан на бригада в детската градина. Попитах директорката няма ли да се направи ограда на двора, за да се предпазят децата от злополука. И тя скръбно ми отговори, че много биха желали това, но строежът на оградата бил заплануван за следващата година.

Нима Градският народен съвет, който ръководи такова голямо строителство, не може да отдели незабавно средства за направата на 10 метра ограда? Трябва ли да се чака евентуална злополука и задават ли си отговорните другари въпроса в какво положение биха изпаднали тогава възпитателите и родителите? Ако те са се замислили за това, навярно отдавна биха разрешили въпроса.

Бих посъветвал някой член на Изпълкома на Градския народен съвет да постои поне един час пред детската градина, когато децата играят в двора, за да се убеди, че съм прав.

Борис РАДИЛОВ
служител в ОНС—Силистра

Умело върти кормилото на „Владимировец"-а сменният тракторист Димитър Илиев от село Цар Асен. Той бранува мястото на разораната люцерна, където ще се засее фуражна царевица, за да се осигури повече фураж за кооперативния добитък.

БЕЗ ОТКЛИК НА ВЪПРОСИТЕ

Всяка вечер по радиоуредбата в с. Мещден се изнасят специално изготвени поздравителни концерти за първенците-кооператори от животновъдството и полевъдството. Съобщават се имена, съобщават се цифри, съобщават се успехи. За механизаторите, които навреме и висококачествено извършиха пролетната сеитба, за тези, чиито машини сега пеят в буйните узрели жита, за техните дела и вълнения никой не знае.

Вместо компас — неизвестност и обида

Само допреди няколко дни стопанският двор се изпълваше с шум от трескавата работа на механизаторите, които чукаха, подменяха части на машините, изпробваха апаратите. Всичко изглеждаше обикновено в трудовото напрежение, но дойде ли обяд, механизаторите мълчаливо постилаха брезент под сайванта, хапваха набързо и отново мълчаливо и напрегнато очакваха някого. Те очакваха да дойде някой човек, изпратен от общинския партиен комитет или от управителния съвет на стопанството да им разясни особеностите в организацията на труда — заплащането им, трудовите норми, след прехвърлянето им от МТС към ТКЗС, това вече най-много ги интересуваше, но никой не идваше. След като изминаваше доста време в напрежение, пак мълчаливо работниците изваждаха от джобовете на омаслените си панталони карти, образуваха карета и започваха да играят белот. Постепенно смръщените им лица се разведряваха. В този момент те забравяха за своите грижи — неизвестието, в което ги държи управителният съвет. Отдавна механизаторите трябваше да знаят не само мястото, където ще жънат, но и колко декара ечемик и пшеница ще трябва да приберат, защото жътвата и в техния район вече напираше, времето минаваше, а плановете си още не знаеха.

Председателят на стопанството Станчо Неделчев и секретарят на общинския партиен комитет Злати Димитров най-много разчитат за бързото прибиране на урожая на 8 комбайни, които има стопанството. Те забравят обаче, че машините се управляват и стопанисват от хора, че тези хора имат свои болки, на които никой не обръща достатъчно внимание, може би и затова механизаторите се чувстват обидени и чужди в кооперативa.

По-човешко отношение

Механизаторите се интересуват от много въпроси, но винаги получават сухи и къси отговори. На тях не им е ясно какво ще бъде натоварването на машините, заплащането на труда, дневната трудова норма, нима те не са хора като кооператорите и не може да им се каже?

За да се повиши трудовата активност на кооператорите, ръководството на стопанството още в началото на годината провежда разяснителни събрания по редица въпроси, използва агитатори, Така трябва да се постъпва и с механизаторите, защото без материалната заинтересованост на хората трудовите успехи са по-малки. А два дни преди жътвата в стопанството, механизаторите въпросително се гледаха и не знаеха за какво ще работят. Неведнъж преди това те настояваха, молеха ръководството да им помогне да се запознаят с новото постановление на Министерския съвет, но нищо не стана. Защо? Нима работата, която ще извършат мезанизаторите е незначителна? Разбира се, всеки би казал: „не", но тогава защо е това лошо отношение към тях? Не им се уреждат трудовите книжки, не им се откриват отделни партиди за труда и възнаграждението им, а се записват при родителите им, които са кооператори. Затова някои от механизаторите горчиво се усмихват и казват: „Какъв съм мъж, след като чакам тате да развърже възела да ми даде някой лев за цигари, какъв съм баща, след като на детето си бонбони не мога да купя." Прави са!

Колко задачи биха се решили прекрасно, ако отношенията между ръководството и механизаторите бяха като човек към човека. Тогава не биха се допуснали и големи дрязги на работниците с главния агроном Минко Табаков по въпроса за работното време, по въпроса за техническия преглед на машините, по въпроса за икономията на горивото и др.

Грижи за механизаторите

В оперативния план на управителния съвет на ТКЗС никъде не се предвиждат награди за добре проявили се комбайнери, трактористи, шофьори в лятната кампания, макар че над 80 на сто от засетите площи реколтата ще се прибере с машини.

В стопанството се води съревнование между фермите, звената, бригадите, сключват се договори между тях, награждават се с червени знамена първенците, за тях се пише в бюлетина, песни се пеят по радиоуредбата, а механизаторите са откъснати от съревнованието, защото няма кой да ги организира, да ги насочи натам. Може ли управителният съвет да очаква в такъв случай реколтата да бъде прибрана бързо и без загуби? От работата на комбайнерите зависи до голяма степен зърното в хамбара.

Необходимо е ръководството на стопанството да отдели нужното внимание и грижи за механизаторите. И на техните въпроси да откликва винаги навреме и със съответната загриженост.

Благовест ПЕШЕВСКИ
от Окръжния комитет на БКП

Мария ВАЧКОВА
(наш спец. пратеник)

ДОБРИТЕ УСПЕХИ ДА БЪДАТ ПЛОД НА ЗАДРУЖЕН КОЛЕКТИВ

Трудолюбив и старателен е колективът на ДИП „Текстилни влакна" — Тутракан. Обичайно явление в неговата работа е преизпълнението на производствените планове. Това потвърждават и резултатите от дейността му през второто шестмесечие на тази година: 131 на сто изпълнен план, за 115,000 лв. допълнителна продукция на народното стопанство.

За всички в предприятието най-голяма радост доставят успехите на предачния цех. До миналата година той беше към Промишления комбинат в града. Поради лошото качество на производството наложи се дейността на този цех да бъде спряна. Складовете са били задръстени с 80 тона лошокачествена манила, никой не искал да я купува. От началото на годината цехът минава под ръководството на ДИП „Текстилни влакна". Техниците с ръководител Георги Балков ремонтирали добре машините. Подобрила се организацията на работата и сега всеки ден колективът от 113 души на три смени произвежда около 400 килограма прежда, 1,500 кг манила и 500 кг конопени въжета. В предприятието все по-често се получават писма от различни краища на страната с искания за изкупуване на продукция.

Стремежът за достойно посрещане на VIII конгрес на БКП е накарал работниците да потърсят нови резерви. Направени са 7 рационализаторски предложения, 5 от които вече са внедрени. Доскоро във всяка смяна е имало по няколко часа престои, защото бронзовите втулки на зъбните колела на дебелата предачка са се изхабявали и често трябвало да се сменят. Но Никола Рачев, Иван Рачев и Михаил Савалев намерили изход от това положение. По тяхно предложение бронзовите втулки са заменени със съчмени лагери. Внедряването на рационализаторските предложения е допринесло за увеличаване производителността на труда с 12 на сто. Това дало възможност на колектива на цеха да увеличи първоначалното си обещание за надпланова продукция с още 34,000 лева.

В момента се осъществява и една от най-големите задачи от организационно-техническите мероприятия. Предприятието ползва електрически ток от мрежа, дълга 1 км, която минава през селия му район. Според противопожарните изисквания около всеки електрически стълб се оставя 30 кв. м площ неизползвана. След преместването на електрическата мрежа ще се спестят електроинсталационни материали и ще се разшири площта за сушене на конопа.

Екстра и първо качество от конопеното влакно се изнася за Италия. Изпълнението на плана за износа със 190 на сто красноречиво говори за общото качество на продукцията.

Зад общото преизпълнение на плана на предприятието обаче се крие и цехът за сушене на пашкули, където при план до 10 юли да се изкупят 20 тона пашкули са изкупени едва 7 тона. Несправедливо е причините за тези лоши резултати да се търсят само в ръководството на цеха и предприятието. Тяхната задача е да изкупуват произведените пашкули от кооперативните стопанства. С болка говори др. Любен Кантарджиев, началник на цеха за бездушното отношение на управителните съвети на ТКЗС в селата Зафирово, Малък Преславец и др. В ТКЗС Старо село за отглеждане на бубите е необходима площ от 400 кв. м, а те са разположени в едно помещение десетки пъти по-малко и то в сандъци. За хигиена или за други правила при отглеждането изобщо не може да се говори. Затова от 8 кутии бубено семе стопанството е предало вместо 154 килограма — 27 кг пашкули.

Всички работници от ДИП „Текстилни влакна"—Тутракан са включени в движението за комунистически труд. Дори бригадата на Ахмед Равълла е една от първите бригади в окръга, които се включиха в това движение. Но въпреки високото преизпълнение на производствените норми, въпреки добрата трудова дисциплина, още нито едно производствено звено не е получило званието бригада или цех за комунистически труд. За носителите на това звание не е достатъчно само да работят по комунистически, а и да живеят по комунистически, което сред работниците в ДИП „Текстилни влакна" все още не става. В това отношение още трябва да се направи от партийната и профсъюзна организации, към това трябва да насочат вниманието си сегашните, за да може сполучливо да се съчетаят добрите производствени успехи със създаването на задружен колектив.

Денка ГОСПОДИНОВА
(наш спец. пратеник)

Комсомолката Неда Златева от с. Мещден сортира яйца. Нейната работа изисква преди всичко внимание и тя грижливо подрежда яйцата.

ЛАГЕРУВАНЕ НА ЖИВОТНИТЕ

От редица години се поставя въпросът за лагерно отглеждане на животните. Този начин помага за растежа на телетата и намалява разхода на груб и концентриран фураж.

Тази година от кравефермата в с. Шуменци бяха изпратени на лагерно отглеждане 100 женски телета и юнци. Като гледачи с комсомолско поръчение бяха изпратени Илия Йорданов, Доню Стефанов и Делчо Никифоров. Те положиха много труд за правилното отглеждане на телетата. Бяха направени нови кошари и поилки, използваха най-благоприятното време през деня за паша, в резултат на което в сравнение с миналата година дневният прираст значително се увеличи. Така например телчарят Илия Йорданов от поверените му 33 телета при план 0 600 кг, получи 1 кг дневен прираст. Не остават назад и другите гледачи.

При този начин на отглеждане на телетата, стопанството в село Шуменци спечели 1,803 лв. Нека все така да работят телчарите от шуменската кравефермата!

Стоян ИЛИЕВ

ПО ПРАВИЯ ПЪТ

ДО ЦАРЕВИЧНИЯ блок спира камион. От него слизат хора. Те оставят багажа си на сянка край пояса, вземат мотиките и застават по редовете. Един, двама. . . десет. . .трийсет и шест.

Това са някогашните цигани от Йорданово. Те са вече кооператори.

Организирани са в едно звено. Имат си и звеновод. . . Демир, е-е-е онзи, черноокият. . .

Демир, помниш ли?

Беше отдавна, преди години... Вие имахте талига. Една разсъхнала, с дървени оси и отпрани дъски. . . Имахте и кон. Беше много слаб и с мъка теглеше талигата, но все пак я теглеше. В нея беше многолюдното ви семейство и цялата покъщнина. Там беше и ти. Може би не помниш какъв беше. Но твоята майка те помни. Черни смлести къдри по малката главица и две големи умни очи. Колко се радваше майката на тези очи. . . До тебе бяха и твоите братчета и сестричета. Всичките завити в дрипи.

За баща ти нямаше място в талигата. Той вървеше отстрани и караше мършавия кон.

И когато заваляше дъжд, помниш ли, Демир, от колко много места протичаше рогозката над чергилосаните ритли. Вие си криехте главичките в дрипите, пък баща ви, целият мокър, отвън сърдито псуваше коня.

СПИРАХТЕ до някое село и на другия ден баща ви молеше за работа, а вие ходехте от къща на къща и просехте. Знаеш ли колко обидно беше на стария Юсеин, дето просите. Но той не ви спираше, защото трябваше да ядете. Преглъщаше обидата. . . и мълчеше, а вие се радвахте, малки бяхте, не разбирахте.

После всички, малки и големи, запретвахте крачоли и изгъвахте из гъстата кал, за да я разбъркате добре, че чорбаджията иска да му направите хубави кирпичи. И вие тъпчехте до премаляване, а кръстът на майка ви се откъсваше от тежкия калъп.

Какво беше то, Демир? . . Какво беше?

Но вие не протестирахте срещу този живот. Бяхте свикнали да преглъщате обидите и да търпите несгодите. Тъй бяхте свикнали със скитнишкия живот, че даже не можехте да живеете иначе. . . От село на село, от къща на къща. . . Тук кирпичи, там жътва, другаде просия. . .

А как прекарвахте нощите! . . О, тези цигански нощи. . . Едно оръфано платно, опънато под ясното небе, и под него всички вие. Понякога зъбите тракаха от студ, но нищо. „Циганинът трябва да свиква на всичко"— казваше старият Юсеин и вие се примирявахте, защото неговата дума беше закон.

А какво стана после, Демир?

Но не всички бедни мълчаха като вас. Другите бедни научиха защо не стига хлябът. После те станаха богати. Видиш ли, Демир, преди богатите на пръсти се брояха, а сега бедните, които преди 9-ти септември бяха много, станаха всички богати. И на тях вече не им трябват кирпичи. Те правят своите къщи от тухли, които купуват от фабриката. Не покриват вече къщите си с керемиди, а с цигли.

Вие знаехте да правите само кирпичи. Но на хората не трябват вече кирпичи. . . Какво да правите? Съгласихте се да копаете, да жънете на този, на онзи. Но не бяхте свикнали с такава работа. Пък и каквото изкарахте от нея, едва стигаше за вечеря.

Не ви се искаше да работите в кооперативното стопанство. Опиянението от скитнишкия живот беше хванало здраво корени в сърцата ви. Една година се опитахте да работите, но не издържахте. Не наложихте волята си. Избягахте. Но през зимата храната не ви стигна. На помощ ви дойде кооперативното стопанство. Вие видяхте това и решихте да станете членове на кооператива, да живеете като всички кооператори—българи и турци. Прави бяхте. И вие станахте като тях. Послушахте най-стария между вас — Мажура*, дето му викате. Той ви поведе най-напред по правия път — към кооперативното стопанство.

ВЕДНЪЖ тази година механизираният свинарник на кооператива осъмна затрупан в сняг. Бригадирът и свиневъдите бяха безсилни да се справят със снежните камари. А докато се съберат кооператорите ще мине много време — застрашен е животът на свинете. Тогава бригадирът дотича до Мажура, поговори с него да помогнете.

Излезе Мажурът на мегдана пред вашата махала и се развика. В минутата всички излязохте и се натрупахте около него. Затаихте дъх. Слушахте какво ще каже Мажура. Заговори този, когото всички уважавате. Той ви подкани да спасите свинете.

Вие веднага грабнахте лопатите и тръгнахте. Постъпихте човешки, помогнахте на стопанството. С това спечелихте доверието на кооператорите. И когато старият Мажур влезе в канцеларията на стопанството да иска жито и други продукти за вас, като обеща, че ще работите през лятото в кооператива, ръководните повярваха. Да. Затова ви зачислиха да обработвате 805 дка царевица, 140 дка слънчоглед, 14 дка бакла, 70 дка боб и 320 дка цвекло.

Започнахте работа. Отначало ви беше много тежко. Често помисляхте да бягате, да потърсите някъде друга работа . . . Но строгият поглед на Мажура връщаше мислите ви назад. Напрягахте воля и се навеждахте над младите слънчогледови стъбла. Копаехте. Тъй както нареди бригадирът Георги Иванов. Строг и лош ви се виждаше и той. Много изискваше от вас. Но така трябваше, Демир. Иначе не би вървяла работата.

По-късно свикнахте. Окопавахте по два пъти всичките култури, а слънчогледа и царевицата отделно разредихте. Бригадирът ви има вече доверие и е много доволен от вашата работа. И вие свикнахте с него, уважавате го. Когато дойде при вас, се надпреварвахте да го питате кое семейство колко ще получи накрая на годината. Попита го и Муталиб Салиев. Бригадирът направи сметката. Сам Муталиб ще получи 280 трудодни, син му, дето работи в кравефермата ще изкара не по-малко от 500 трудодни и снаха му ще отработи над 170 трудодни. Или за цялото семейство се събират над 900 трудодни. А за тях ще получат толкоз много пари и продукти, че никога няма да помислят за просия.

— — —

ТЕ КОПАЯТ. След тях върви старият Мажур и проверява кой как работи. Ако не хареса работата на някого, той го връща и остро, му се скарва. Но никой не се сърди. Напротив. Всеки се вслушва в думите му, защото са казани не от когото и да е, а от Мажура.

Иван НЕДЕВ
(наш кореспондент)

Мажур — на чал ник, ш еф.

За него няма неизпълнима задача

Неуморен в работата си е Мустафа Махмудов — закупчик на селскостопански произведения в село Поройно. Трудна е неговата работа, но ентусиазмът при изпълнението й не го напуска. Всеки ден с кошница в ръка той обикаля домовете на кооператорите и купува яйца, кожи, вторични суровини и др.

Планът за изкупуване на 73,000 яйца е изпълнен няколко дни преди изтичането на шестмесечието. Преизпълнен е планът за полугодието и за изкупуването на агнешките, овчите, свинските кожи и кожите от едър рогат добитък. Мустафа Махмудов е изкупил и 260 кг вторични суровини. Старателен и трудолюбив в своята работа той винаги е първенец.

В чест на на VIII конгрес на БКП комунистът-закупчик Мустафа Махмудов е обещал да изпълни единадесетмесечния план 10 дни предсрочно, а годишния със 120 на сто. Той, сам заявява, че за него няма неизпълнима задача и даде ли дума ще я изпълни с чест.

Христо РАДЕВ

ПО МАТЕРИАЛИ НА В. „СИЛИСТРЕНСКА ТРИБУНА"

„Може би всичко ще бъде готово, но кога ?"

Под това заглавие беше публикуван материал на Дочо Атанасов в бр. 41 от 26 май т. г. Авторът критикува ръководството на стопанството, че изоставя строителството на телчарника в с. Българка.

В редакцията се получи писмо, с което секретарят на общинския партиен комитет Иван Георгиев ни уведомява, че отправената критика е напълно справедлива. Той пише, че ръководството на стопанството е взело мерки и сега са доставени необходимите цигли за покриване на строежа.

„Докъде водят нехайството и нарушенията на отчетността"

Авторът на този материал Гунчо Гунчев в брой 45 от 9 юни т. г. критикува централното счетоводство в с. Ситово за допуснати груби грешки и нарушения в работата, които сериозно пречат за правилното водене на отчетността.

Получи се писмо от председателя на стопанството и главния счетоводител на ТКЗС, които ни пишат, че статията е прочетена и разгледана колективно от целия счетоводен персонал. Те ни съобщават, че управителният съвет е обърнал сериозно внимание на виновните счетоводни служители и са взети мерки за в бъдеще да не се допускат повече грешки.

„КАКВО ПОКАЗА ЕДНА ПРОВЕРКА"

Под такова заглавие бе поместен в бр. 46 материал, в който се критикуваха някои недостатъци в търговията в гр. Силистра. В отговор на критиката към работата на отдела за сода и лимонада от Окръжното търговско предприятие получихме писмо, с което ни уведомяват, че на работниците в този отдел е обърнато сериозно внимание и им е наредено да не използват нащърбени бутилки за пълнене на лимонада. Определени са отговорници, които да контролират качеството и годността на бутилките.

1,300 кг ЛИПОВ ЦВЯТ

Изкупвач на билки в село Долно Ряхово е комсомолецът Христо Василев. Сутрин и вечер той изкупува събраните билки, а през деня впряга каруцата и обикаля кооперативните поля. Среща се Христо Василев с кооператорите, предлага им разхладителни напитки и им разяснява необходимостта от събирането на билки. Долноряховци уважават старателния комсомолец и с готовност се отзовават на думите му. Само за един ден те предложиха за изкупуване 1,300 кг липов цвят.

Найден ГЕОРГИЕВ

200 низи за един ден

Още не съмнало добре и кооператорите от звеното на Недялко Цонев от с. Ситово до един се отправят към блоковете. Започна брането на тютюн. Само за един ден стопаните набраха и нанизаха 200 низи тютюн.

Тита ИВАНОВА

ТЕЛЕГРАФЪТ ТЕЛЕФОНЪТ РАДИОТО СЪОБЩАВАТ

СОФИЯ. — Вчера сутринта тук бе открит 13 пленум на ЦК на Комсомола. Първият секретар на Централния комитет Иван Абаджиев с кратко слово откри пленума. Първият секретар на Софийския градски комитет на ДКМС Георги Атанасов информира членовете на пленума за предконгресните трудови инициативи на столичната младеж.

За работата на комсомолците от Силистренски окръг говори първият секретар на Окръжния комитет на Комсомола Димитър Тончев. Той разказа, че младежите са челници в кооперативите. 175 младежки звена отглеждат 96,000 дка царевица и са решили да получат средно по 70 кг царевица от декар поливна площ и по 45 кг от неполивна.

Изказаха се и първите секретари на окръжните комитети на ДКМС в Перник и Благоевград.

МОСКВА. — Във връзка с първата годишнина от подписването на договора за дружба, сътрудничество и взаимна помощ между Съветския съюз и Корейската народнодемократична република, Никита Хрушчов и Леонид Брежнев са изпратили приветствена телеграма до Ким Ир Сен и Цой Ен Ген.

ПЕКИН. — Отпътувала е за Москва китайската делегация за Световния конгрес за всеобщо разоръжаване и мир, възглавявана от Мао Дун.

МОНТЕВИДЕО. — Тук на 5 юли вечерта беше тържествено закрит XVIII конгрес на Уругвайската комунистическа партия.

МЕКСИКО. — 90 видни дейци на изкуството и представители ни интелигенцията в САЩ са подписали декларация, в която настояват да бъде освободен известният мексикански художник Сикейрос, осъден по политически причини на 8 години затвор.

ВАШИНГТОН.—На състоялата се на 5 юли пресконференция президентът на САЩ Кенеди е заявил, че политиката на САЩ спрямо Съветския съюз и другите страни от социалистическия лагер е да се направят опити да се намалят шансовете за конфликт като същевременно продължи осигуряване на безопасността на САЩ и на „другите страни от свободния свят". Отговаряйки на въпроса на един кореспондент, който помолил президента да изкаже в общи черти мнението си какво може да се очаква през идните месеци в съветско-американските отношения, президентът Кенеди заявил, че възнамерява да се опита да продължи мирните отношения с всички страни и особено с онези, чийто военен потенциал е такъв, че всеки голям конфликт ще засегне бъдещето на двете страни и на цялото човечество.

Отговаряйки на въпросите на кореспондентите какво мисли за хода на съветско-американските преговори по въпросите във връзка с разрешаването на германския проблем, Кенеди е нарекъл тези преговори „твърде трудни". Според него те трябва да продължат и ще продължат. Кенеди е заявил, че в скоро време ще се състои нова среща между посланика на Съветския съюз в САЩ Добринин и държавния секретар Рръск.

СЕСИЯ ПО ВЪПРОСИТЕ НА ВЕЧЕРНОТО ОБРАЗОВАНИЕ

В нашето ежедневие все повече се налага въпросът за образованието. Ръководството на съвременната техника изисква високо образовани кадри. Предвид на това, под лозунга „Учение и труд, труд и учение" Градският народен съвет в Силистра проведе на 5 т. м. в салона на Народния театър сесия, на която бе разгледан въпроса за учебно-възпитателната работа във вечерната гимназия и прогимназия.

В доклада на съветничката др. Вяра Минчева се посочи, че е ниско нивото на образованието на работниците от различните предприятия от града. Така например в „Камъшит", Окръжната строителна организация, в ТПК „9-ти септември" и други работят много младежи и девойки, които са с основно образование, а не учат във вечерната гимназия. Не е по-добро състоянието и на специалистите в нашите промишлени предприятия. От 75 инженери и техници само 2 са с висше образование, 29 са със средно и 44 с основно.

След това др. Минчева, като посочи, че младите работници, почувствували необходимостта от по-високо образование са изявили желание да се учат, за да бъдат по-полезни в производството и да овладеят новата техника, изтъкна, че в началото на учебната година всичко е вървяло нормално, но по ред причини, много от учениците отпаднали. Редовното посещение на учебните занятия е най-важното условие за успешното им провеждане. Затова трябва да се положат максимум усилия за привличане на записалите се ученици на занятията.

Училището трябва не само да образова, но и да дава възпитание. Тука също има недостатъци. Застъпен бе и въпросът за изоставащата подготовка на донаборниците. Учителите и училищните ръководства, завърши своя доклад др. Вяра Минчева, се стремят да дадат добра подготовка на учениците-производственици. Тя обърна внимание на това, че на вечерното образование не бива да се гледа като на второстепенна задача от страна на ръководствата на предприятията.

В направените след това изказвания на другарите Ангел Чобански, Йордан Парушев, Петър Кудинов, Злати Еников и други беше залегнала мисълта, че не се работи достатъчно за популяризирането и нормалната работа на вечерното образование. Затова трябва да се обединят усилията на всички за постигането на по-големи успехи и да не се прехвърля вината от един човек на друг. Другарят Любен Григоров изтъкна, че от 250 записали се ученици през миналата година, 150 са отпаднали. Виновни за това те посочиха голяма част от цеховите майстори, които не осигуряват полагаемите се часове на учениците за подготовка и посещение на учебните занятия.

Накрая единодушно бяха гласувини проекто-решения за подобряване работата във вечерните училища.

Георги УЗУНСКИ

С ЛЮБОВ КЪМ ПРОФЕСИЯТА СИ

В с. Пожарево два пъти седмично се прожектират филми. Когато пристигне каруцата с прожекционния апарат, кооператорите се отправят към киносалона. Дори най-малките деца напускат играта си и тичат към киното.

Киномеханикът Йордан Иванов намества апарата. Погледите на всички се отправят към екрана.

Тази вечер се прожектира съветският филм „Ленинградско небе".

Киномеханикът Йордан Иванов и касиерът Калин Георгиев се готвят достойно да посрещнат VIII конгрес на БКП.

Тинка ГЕОРГИЕВА

След дълга и упорита борба народът на Мали получи своята политическа независимост. Пред младото правителство начело с Модибо Кейта се изправи с голямата сериозност и задачата за получаване на икономическа независимост. То сключи дългосрочни договори за икономическа помощ със Съветския съюз и другите социалистически страни. На стража на завоеванията на народа стои народната милиция.

НА СНИМКАТА: Народната милиция по време на марш.

УВАЖАВАЙТЕ ХОРАТА, ЗА ДА ВИ УВАЖАВАТ

Обикновен прислужник е бай Жеко Тодоров в ТКЗС с. Чернолик, но го познават всички в района. Дребен човечец, безшумен, съсипан от работа в миналото по чокойските земи. С примерно старание изпълнява този труженик служебните си задължения. По рядко бръснатото му лице с цвета на керемида се стича пот. Жилите му се изпъват под тежестта на пълния чувал с дърва през зимата, докато зареди 14 печки, но никога не се оплаква. Когато го запиташ, как се чувствуваш, ще ти отговори: „Добре съм! Как да не съм добре!" Канцелариите са винаги чисти, гарафите са заредени с прясна вода, градинките са добре подредени. И все него пращат, когато трябва да викат някой кооператор. Но това не му тежи, свикнал е да бъде на крак по цял ден.

Синът му Стоян е готвач в ТКЗС. Бай Жеко и на него помага, дърва му носи, за продукти отива, хляб доставя от фурната. И на служителите помага понякога, подвързва книги, подрежда документи, подшива папките. Такъв си е той: не може да стои без работа. Понякога се отбива при старата си майка да й донесе вода, да й поприказва.

Когато пък тръгне към стопанския двор, отбива се при кооператорите. Разпитва кое как е било през неговото отсъствие и тръгва.

За добрата работа Жеко Тодоров беше награден от управителния съвет на ТКЗС с един костюм. Зарадва се той много. Чувствува уважението към другите като свой дълг и често казва на жена си и децата си: „С доверието на хората не бива да се злоупотребява. Уважавайте хората, за да ви уважават."

Никола НАНЕВ

ДА РАЗВИЕМ У ДЕЦАТА МУЗИКАЛЕН УСЕТ

Детската музикална школа при народно читалище „Доростол" в Силистра все повече се утвърждава като институт, в който подрастващите се учат на любов към музикалното изкуство, придобиват умението да свирят на музикални инструменти и укрепват своя естетически вкус.

През изтеклите две години от откриването на школата, резултатите са насърчителни. Те дават основание да се вярва, че следващата учебна година ще бъдат още по-добри.

Старите школници, издържали успешно годишните изпити ще бъдат записвани до 30 юли т. г. Поправителните изпити ще се проведат от 1 до 3 септември.

Нови ученици ще се приемат съгласно Правилника за детските музикални школи с конкурсен изпит за проверка на музикалните качества: песен, възпроизвеждане на отделни и групи тонове, ритмически упражнения. По цигулка и пиано ще се приемат деца, постъпващи в I клас, по виола, виолончело и акордеон — деца, постъпващи в III клас, по контрабас и духови инструменти (флейта, обой, кларинет, фагот, валдхорна, тромпет и цугтромбон)—деца, постъпващи в V—VI клас на общообразователните училища.

Към школата работи и кръжок по балет. За обучение в първи курс ще се приемат деца от I до III клас.

Приемните изпити по всички дисциплини ще се проведат в Детската музикална школа от 5 до 8 септември т. г. За допускане до изпит се подават молби-образец до директора на школата в канцеларията до 3 септември т. г.

За да се осигури бъдещия по-добър подбор на кадри, към школата се открива подготвителен клас за деца от предучилищна възраст. Там децата ще добият основите на нотната грамотност, ще упражнят и развият своя музикален усет. Така те ще бъдат готови да започнат обучението по музикален инструмент.

ОТЗИВИ ЗА КНИГИ

„ЛЕДЕНАТА КНИГА" ОТ ЮХАН СМУУЛ

„Когато през пролетта на 1958 год. слязох на Одеското пристанище—пише Юхан Смуул, автор на „Леденатa книга" — аз носех в куфара си дневник от пътуването ми до Антарктика. По-късно, при редактирането на записките си, аз ги нарекох „Леденатa книга".

В тази книга естонският писател разказва за участниците в двете — втората и третата комплексни експедиции до Антарктика, за другарите на Юхан Смуул—от океаните и антарктическите ледове. Всички те, почти без изключение, са прекрасни съветски хора, смели изследователи, бодри трактористи, първокласни техници и радисти, гениални готвачи. Те са работили при крайно сложните и тежки условия на Антарктика. Въпреки доста сдържания си естонски характер и естонско сърце, авторът чувствува към тези хора истинска и много силна привързаност, „такава привързаност, каквато проявяват обикновено по-младите членове от екипажа на корабите за далечно плаване към своите по-стари, по-опитни другари", както сам той пише.

Някои естонски критици са се помъчили да вмъкнат „Леденатa книга" в рамките на новела или даже роман и се уверили, че тя не е нито едното, нито другото. Тя си остава дневник и само дневник, написан сред синия или

бурния океан, сред белите ледове, където бушува снежна виелица.

„Леденатa книга" на писателя Юхан Смуул е едно от най-значителните произведения на съвременната съветска литература. За тая книга Смуул е отличен с Ленинска премия — най-високия знак на литературно признание в Съветския съюз.

Написана на естонски, родният език на писателя, „Леденатa книга" е преведена на много езици на съветските национности. Това произведение излезе вече и на нашия, роден български език.

Нина ИВАНОВА

ФИЛМИ ПРЕЗ СЛЕДВАЩАТА СЕДМИЦА

От 9 до 15 т. м. в Силистра ще бъдат прожектирани филмите: в кино „Култура" „Своя земя" — румънски филм и „Брачна нощ"— полски филм.

В кино „Доростол"—„Островът на орлите" — съветски филм и в лятно кино „Сънят на Джуди"— производство на Хонг—Конг.

Гребен поход по река Дунав

В чест на VIII конгрес на БКП, и тази година Централният комитет на ДОСО организира гребен поход по река Дунав— Видин— Силистра. Вчера за участие в похода, заминаха и отборите на морските клубове на ДОСО — Силистра и Тутракан, Те ще се представят с по две мъжки и женски команди.

Походът ще се проведе от 9 до 17 юли т. г. За разлика от други години в него ще участвуват и отбори на черноморските клубове.

ПЛОЩАДКАТА ЗА ИГРА Е ОБЗАВЕДЕНА

Никога досега в селата не са откривани тъй масово детски градини. Не измени на тази хубава традиция и управителният съвет на ТКЗС в с. Българка.

На 25 юни беше открита лятна детска градина. В нея са прибрани 30 деца на кооператори и служители.

За възпитанието им се грижи другарката Мария Димитрова. Знаейки, че рожбите им са в сигурни ръце, родителите работят спокойно на полето.

Детската градина се помещава в училището. Измазани и добре дезинфекцирани бяха помещенията, определени за спалня, занималня и кухня. Креватчетата на децата са застлани с чисто бельо, пред тях постлано малко килимче.

И в кухнята е чисто и подредено. Съдовете, в които се готви и тия, в които се хранят децата, се измиват много добре. Готвачката и домакинята се старят да поднесат на децата разнообразна и питателна храна.

Площадката за игра е обзаведена с всички пособия.

Дочо АТАНАСОВ

Републиканското зонално първенство по баскетбол завърши

Победителите ще продължат борбата в Благоевград

На 4 юли тази година се проведоха финалните срещи от републиканското зонално първенство по баскетбол в Силистра. Вниманието на всички любители на този красив спорт, както и на състезателите бяха отправени към борбата за първо и второ място.

При момичетата финалисти бяха отборите на Коларовград и Силистра. Независимо от загубата си в тази среща силистренки се представиха добре. И в двата отбора личеше умората от предишните игри, но това като че ли важеше най-вече за нашите състезателки. Гостенките стреляха по-добре от средни разстояния.

При юношите за първо и второ място се срещнаха отборите на Варна и Силистра. Гостите започнаха много добре и скоро поведоха в резултата. Последваха няколко изравнявания, но чувствително откъсване в точките не можа да се постигне при нито един от отборите. Едва в края на първата част на играта чрез бързи и устремни атаки силистренските юноши поведоха с 27:21. При този резултат изтече първото полувреме.

През второто полувреме юношите на Силистра все повече се налагаха в играта, като използваха бързината си, пробивните си възможности и стрелбата на всички състезатели. Гостите от Варна не можаха да отговорят на това темпо и трябваше да се задоволят с второто място в това интересно и изпълнено с красиви моменти първенство. Силистренци победиха с 62:50.

След тази финална среща главният съдия на първенството др. Иван Евстатиев обяви класирането:

ЮНОШИ:	МОМИЧЕТА:
1. Силистра	1. Коларовград
2. Варна (града)	2. Силистра
3. Русе	3. Русе
4. Търговище	4. Толбухин
5. Коларовград	5. Разград
6. Вълчи дол (Варненско)	6. Провадия (Варненско)
7. Толбухин	7. Търговище
8. Разград	8. Варна (града)

Право на участие в републиканското първенство в Благоевград получават юношите на Силистра и момичетата на Коларовград.

Главният съдия обяви най-добрия реализатор в първенството Илия Неделчев от Силистра, който е постигнал 122 точки. При момичетата за най-добра реализаторка бе обявена Янка Керанова от Толбухин, постигнала 86 точки за отбора си. Обявени бяха и състезателите, постигнали най-голям процент при изпълнение на наказателните удари. Това са Милко Иванов от Варна и Вяра Маринова от Силистра.

След това първенството бе закрито.

Валентин КИРИЛОВ

Б. Р. На 5 юли т. г. юношите на Силистра отпътуваха за Благоевград, където ще продължат борбата под баскетболния кош за републиканското първенство по баскетбол.

ИЗ НАУКАТА И ЖИВОТА

Нов метод за отглеждане на свине

В 40 колективни селски стопанства в различни области на Румъния е внедрен нов метод за отглеждане и угояване на свине, който успешно бе изпробван миналата година в опитната станция Рушецу на Научно-изследователския институт по животновъдство. Този метод, наречен поточен метод на отглеждане и угояване на свине, се състои в отглеждане на свине в един свинарник, разделен на отделения за бременни свине-майки, за кърмачки свине-майки, за малки прасенца и за свине, поставени за угояване. Тъй като в такъв свинарник протича целият производствен цикъл на свъневъдните ферми, тук могат да бъдат приложени някои елементи на новата технология, основана на използването на условните рефлекси и придобитите инстинкти на животните. Между тях са използването на по-малка площ отколкото при обикновените свинарници, отглеждането на свине в големи групи, като се работи с автоматични хранилки и поилки, постоянна постилка и т. н.

Приложението на нова технология е дало възможност да се получават от 100 свине-майки 160 тона месо годишно и всеки три месеца да се доставят 400 свине с тегло 95-100 кг всяка една.

Построяването на комплекса струва 43 на сто по-евтино от обикновените свинарници със същата вместимост, производителността на труда нараства 3-5 пъти, а себестойността на един килограм месо се намалява.

„Атомна" царевица

Нови ранозрейни сортове царевица е създал ленинградският биолог Николай Батигин, като е обработил семената на тази култура с гама лъчи. Вегетационният период на тази царевица е намален на 100 дни.

Опитите са показали, че „атомната" царевица в северните области дава реколта до 700 центнера зърно и зелена маса от хектар.

Агрофизическият институт, където Николай Батигин работи като старши-научен сътрудник, е започнал да размножава най-добрите образци от „атомната" царевица, които след това ще бъдат предадени на совхозите и колхозите.

Фуражи и торове от птичи пера

В Полша всяка година се преработват за битови нужди над 2,000 тона птичи пера. Професор Юзеф Яницки от катедрата по селскостопанска технология при Висшето селскостопанско училище в Познан е предложил начин за преработка на остатъците от перата във фуражно брашно. Фуражното брашно може да се изготвя чрез прилагане на т. н. термохидролиза. Перата се подлагат за определено време на въздействието на пара под съответно налягане, а след това се сушат и се мелят. Такова брашно съдържа около 80 процента лекоусвоим белтък и може успешно да замени дефицитните белтъчинни фуражи в животновъдството.

Много замърсените пера могат да се преработват в азотни торове. Установено е, че перата съдържат 12-14 процента азот. Азотните торове от пера се получават по метода на компостирането им с торф. Съдържанието на азот в торовете от пера отговаря на 70 процента от съдържанието на азот в изкуствените торове.

Нов сорт памук

Отлични кълнове е дал на опитните участъци новият сорт памук „С—82—30", отгледан от известния узбекски селекционер Акрам Дадабаев.

За разлика от всички други сортове той има храст с по-малък брой клонки, общата дължина на които обикновено достига 10 метра. Кутийките са разположени около главното стебло, което рязко повишава използването на хранителните вещества. Памукът на Дадабаев дава чист памук колкото половината от теглото на цялото растение. (Полезното тегло на съществуващите сортове не надминава 35 на сто.)

Акрам Дадабаев смята, че бъдещето принадлежи на онези сортове памук, при които теглото на зелената маса ще бъде сведено до минимум. Това ще позволи да се повишат добивите при напояванe земи два-три пъти и да достигнат 70-80 центнера от хектар.

Тъкани от... камък

Метод за приготвяне на изкуствени тъкани от вулканична лава, пемза (шуплив камък от застинала лава), вулканично стъкло и перлити е разработен в арменския институт по химия. Директорът на този институт Мандевелян заяви, че нишките от камък, получени в лабораториите на института, се отличават с голяма еластичност и здравина. Тъканите не избеляват, лесно се изпират, не се нуждаят от гладене.

В Арменската ССР има неизчерпами запаси от камъни, пригодни за производство на изкуствени влакна. Скоро такива тъкани ще се произвеждат в предприятията на републиката

Един от най-бързите локомотиви в света

Колективът на машиностроителния завод „В.И. Ленин" в гр. Пилзен завърши комплектуването и предаде за изпробване два нови електрически локомотива тип 34 Е 1. Тези две нови машини, предназначени за бързи влакове, представляват образец на модерна съвременна техника. Максимална скорост на локомотива е 160 километра в час. Най-главното предимство на тези скоростни локомотиви е тяхната сигурност, която дава възможност те да се използват на извънредно дълги пътища, без да се подменят.

В Съветския съюз с този тип машини ще се движат влаковете по най-дългата железопътна линия в света Москва—Владивосток (до Иркутск).

Природата на раковите заболявания на кожата

Както предаде агенция АДН, учените от ГДР са успели да фотографират спектър на ултравиолетови лъчи, който притежава свойството да предизвиква ракови заболявания.

Явлението — възникване рак на кожата, вследствие въздействието на ултравиолетови лъчи, е известно като „морска или селска кожа". То може да се появи у хора, които дълго време са били подложени на много интензивно въздействие на слънчевите лъчи.

По такъв начин може да се направи извод за евентуален механизъм на възникване раково заболяване под влияние на този спектър.

АДРЕС НА РЕДАКЦИЯТА: Сградата на Партийния дом. Телефони: Главен редактор — 436. Заместник-главен редактор — 429. Отделите „Партиен живот" и „Кореспонденти"—395, „Селскостопански" — 291, „Култура и бит" и „Промишлен"—440. Каса и администрация—430. Помощник редактор и коректори—87.

ПРОЛЕТАРИИ ОТ ВСИЧКИ СТРАНИ, СЪЕДИНЯВАЙТЕ СЕ!

Силистренска ТРИБУНА

Орган на Окръжния комитет на БКП, Окръжния народен съвет и Окръжния комитет на Отечествения фронт — Силистра

Година VII, бр. 54 (506) | Сряда, 11 юли 1962 година | ЦЕНА 2 СТОТИНКИ

ДЕПОЗИТ

НАЙ-ГОЛЕМИЯТ ФОРУМ НА БОРЦИТЕ ЗА МИР

В понеделник — 9 юли в Москва се откри Световният конгрес за всеобщо разоръжаване и мир. В работата на конгреса вземат участие над 2,000 делегати от около 120 страни от всички краища на земята, хора с различни професии, с различни политически и религиозни възгледи, обединени от великата цел — осигуряването мира в света. Нашата страна е представена от делегация начело с академик Георги Наджаков.

Световният конгрес за общо и пълно разоръжаване и мир има много важно значение. Той се свиква в сложната международна обстановка на студената война, за създаването на която допринасят американските империалисти и техните съучастници. Проблемът за укрепване на мира, за общо и пълно разоръжаване е централен въпрос, от който зависи разрешаването на всички останали международни въпроси.

На конгреса на Н. С. Хрушчов изложи пред делегатите становището на Съветското правителство по въпросите на разоръжаването и мира. Погледите на всички хора отново са отправени към Москва — столицата на мира, дружбата и братското сътрудничество между всички страни и народи. „Свят без оръжие и войни!" — това е повелята на народите.

Професор Джон Бернал е изнесъл доклад на конгреса. Председателят на Московския градски съвет е приветствувал делегатите. С бурни аплодисменти делегатите изразили благодарността си за гостоприемството, оказано им в Москва. В своето изказване представителят на Бразилия е заявил, че Москва е столицата на мира на всички народи и че Съветското правителство е правителство на мира. Един след друг делегати от различни страни с различни идеологии вземат думата от трибуната и всички те са обединени от една грижа, от една мисъл — запазването на мира, предотвратяването на нова война, разоръжаването, мирното съвместно съществуване. Италианският делегат Басо предлага да се сключи международно споразумение, по силата на което всички страни в света да приемат в своята конституция член, който инкриминира като най-тежко престъпление пропагандата за война и омразата към други народи. Английският пацифист Колинс (на форума на народите в Москва са допустими всякакви мнения) се е помъчил да постави на еднаква основа политиката на Съветския съюз и на САЩ, без да взема предвид, че не Съветският съюз, а САЩ са заобиколили света с военни бази, извършват опасни ядрени опити в Космоса, държат войските си в Южен Виетнам, за да подпъркат гнили режими. Все пак той изтъква, че силите на мира растат, че трябва народите да не натрапват един другиму цели, че както католици и протестанти в XVII век са дошли до мирно съвместно съществуване, така е възможно и днес човечеството да съществува съвместно на планетата. Колинс заключава, че единственото решение за света е общото и пълно разоръжаване. Той енергично призовава конгреса към обединяване силите на привържениците на мира.

Конгресът продължава работата си.

КООПЕРАТОРИ И МЕХАНИЗАТОРИ, ТРУДЕЩИ СЕ, ЮНСКОТО СЪВЕЩАНИЕ НИ ПРИЗОВАВА

Да приберем в кратък срок и без загуби реколтата!

ВСИЧКИ РЕЗЕРВИ В ДЕЙСТВИЕ!

ПО-ШИРОК РАЗМАХ НА СОЦИАЛИСТИЧЕСКОТО СЪРЕВНОВАНИЕ

Големи и отговорни задължения поеха към Партията кооператорите и кооператорките от нашия окръг.

Изпълнението на поетите обещания изисква от партийните комитети и организации, от комитетите и организациите на Комсомола и Отечествения фронт да повишат трудовата и политическа активност на кооператорите, да мобилизират всички трудещи се за претворяване в дело поетите обещания.

За изпълнението и преизпълнението на дадените обещания изключително голяма е ролята на социалистическото съревнование.

Между бригадите и звената, между фермите вътре в отделните стопанства и между ТКЗС в окръга са сключени договори за съревнование. Нашите кооператори са в съревнование с кооператорите от Толбухински окръг и са си поставили благородната амбиция да го спечелят. Резултатите обаче от неотдавнашната проверка и отчитане на съревнованието между двата окръга са много тревожни. На хиляда декара фуражни култури, мери, пасища и захарно цвекло толбухинци получават 2,783 литра мляко и 2,686 кг месо повече от нас. Значително по-скъпа е и нашата продукция. Себестойността на 100 литра краве мляко при нас е 25.11, а при толбухинци 21.30 лева.

Резултатите от отчитането на съревнованието показват, че организаторската и политическата работа, социалистическото съревнование вътре и между кооперативните стопанства не е било на нужната висота, че неговата същност не е станало изучаването и прилагането на челния опит. Недостатъчни са лозунгите и другите нагледни материали, които да напомнят, че сме в съревнование с Толбухински окръг. В незавидно състояние е и арката на границата между двата окръга. Решаващо обаче се оказва неръководеното и неотчитането на съревнованието между кооперативните стопанства. С тази задача е натоварен отдел „Селско стопанство" при Окръжния народен съвет и Окръжният комитет на ДКМС. Те събират сведенията, водят отчети. И досега обаче не се изпълнява решението на секретариата на ЦК на БКП, който препоръчва съревнованието да се отчита на четири месеци и по кампании. Нещо повече отделът не е следил и не е наясно по хода и състоянието на съревнованието. В подкрепа на това говорят и такива факти като взаимните проверки между съревноваващите се стопанства. За шестмесечието две взаимни проверки са направили кооператорите от Калипетрово—Айдемир, по една Сребърна—Попина, Окорш—Паисиево, Секулово—Черноолик, Добротица—Иширково и др. Редица стопанства като Межден—Дуково, Тутракан—Нова Черна и др. и досега не са отчели съревнованието. Непонятно е защо и отделите „Селско стопанство" и „Пропаганда и агитация" при Окръжния комитет на Партията не правят нужното за правилното и редовно ръководене и отчитане на съревнованието.

За да придобие съревнованието широк размах, необходимо е партийните комитети и организации, комитетите и организациите на Комсомола и административните ръководства да осигурят неговото ръководство и своевременно и системно отчитане. Решително трябва да се подобри ръководството и отчитането на съревнованието между кооперативните стопанства от страна на отдел „Селско стопанство" при Окръжния народен съвет.

Сега кооперативните стопанства са в най-важната кампания — прибирането на реколтата. Повече от всякога се налага да не се допусне никаква загуба на зърно. За срочното и беззагубно прибиране на есенниците ще допринесе много разгарянето на социалистическото съревнование. В кооперативните стопанства в Кайнарджа, Срацимир, Секулово, Главиница и др. съревнованието се отчита ежедневно. Освен знамето, на звеното-първенец и комбайнера-първенец се дават и по 3-4 лева. Наградата се връчва на полето по време на работа. В някои стопанства обаче, като Сокол, Смилец и др. съревнованието се отчита на 3-4 дни, а някъде и седмично. Сериозна слабост в съревнованието е недостатъчната разгласа на резултатите.

От навременното и беззагубно прибиране на реколтата до голяма степен ще зависи изпълнението на дадените обещания пред Партията в растениевъдството, ще зависи и спечелването на съревнованието с Толбухински окръг. Ето защо е необходимо партийните комитети и организации, всички комунисти да застанат начело на борбата за осигуряване хляба на народа, да разгорят с още по-буен пламък социалистическото съревнование за претворяване в дело указанията на Юнското съвещание, за достойна среща на Осмия конгрес на Българската комунистическа партия.

Хора от първите редици

ПЪРВЕНЕЦЪТ НА ОКРЪГА

ПРЕДИ няколко дни се срещнахме с Марко Бочев, председател на заводския профкомитет в ДЗС—Нова Черна.

— Не е лошо да дойдете и към нашето стопанство — започна с малко забележим укор Бочев. — Чета във вестниците за постиженията на комбайнери в страната, които са извършили по 400-500 тона зърно, а нашият Атанас гони вече 800 тона. Срещнете се с него и напишете нещо за работата му. Заслужава! . . .

. . . Атанас Василев е 36-годишен. Среден на ръст с мургаво обгоряло от слънцето лице. Сварих го в „Смилските ниви". Слънцето още не бе показало горящото си чело, росата тъкмо се вдигаше. В ранната утрин той и помощникът му Тодор Стоянов почистваха и гресираха „ЕСКА" — то.

— Снощи поработихме до късно и не остана време за преглед на комбайна — обясни Атанас — Поизморихме се вчера, та рекохме тази сутрин да я попритегнем и гресираме.

— Слуша ни машината, затова и ние старателно й шетаме — додаде помощник-комбайн рът.

После дванадесетте събраха тъкълмитите, маслената помпа и инструментите и Тодор застана зад шурвала.

— Готово, Тошка, пали и започвай! — каза старшината и се отделихме край избуялата като гора царевица, потъвала във влага от нощните поливки. Атанас изпрати с благопожелателен поглед комбайна, който заплува в пшеничното море, протягна колене и седна върху гъстият троскот.

— Е, казахте да поговорим за жътвата, първенци сме били на окръга — обърна се към мен събеседникът.

— С близо 300 тона вървиш напред от другите комбайнери. Разкажи на какво дължиш успехите си и кое е характерно за работата ви с Тодор Стоянов?

Атанас се позамисли, откъсна един нежен кошриков стрък и започна своя разказ:

—С комбайн работя от 1957 година. Жънал съм в Бабово, Русенско и в Тутраканския кооператив. В Девесето съм от две години. Преди жътвата имахме събрание на партийната организация. На мен ми заръчаха да дам пример на образцова организация и качество на работата. Обявих съревнование на комбайнера Руси Пенчев от нашето стопанство, добър и опитен механизатор. И той също работи с СК—3. Ние с помощникът решихме да не мигнем ден и нощ, дето се вика, но на всяка цена да спечелим съревнованието в жътвата. И до сега не се посрамуваме. Средно на ден жънем по 180-200 декара и извършваме от 65-70 тона зърно. Основното в нашата работа е, че се стремим да не губим минутка от времето си. Зърното разтоварваме в движение. От сутрин докато се вежда вечер, не спираме машината. Превозът на зърното е организиран много добре. Обслужват ни три камиона и едно ремарке, спред дялината на блока. От голямо значение за безупречната работа на комбайна и използването на пълния му капацитет е техническото състояние на двигателя и останалите възли. Затова ние обръщаме много сериозно внимание на поддържането. Всяка вечер след работа прослушваме работата на комбайна, а сутрин от 4-5 часа се заемаме със смазването и гресирането на всички работни гнезда. Нашият комбайн работи много добре. Досега не сме допуснали и едно на сто пилеене на зърно, такова е мнението на комисията за партиен контрол и специалистите. До днес вече сме пожънали близо 2,000 декара ечемик и пшеница и извършили около 800 тона зърно. Работим винаги на втора средна скорост и досега не сме допуснали никакъв престой на комбайна по технически и организационни причини. След ден-два завършваме напълно прибирането на есенниците. Нашето желание и състоянието на машината отговаря да се пожънат още 2,000 декара. Ние, естествено, ще пожелаем да помогнем и на други стопанства в жътвата. Намерението ни е да извършем най-малко 1,500 тона зърно. И ще успеем, защото сме сигурни в работата си.

И ние пожелаваме успех на първенеца на окръга.

Коста ДИМИТРОВ
(наш специален пратеник)

Комбайнерът Цоню Иванов е първенец в жътвата в село Йорданово. Ежедневно той изпълнява дневните си норми.

НА СНИМКАТА: Механизаторът по време на смяна.

Тютюнът зрее. Наскоро и кооператорите от с. Бащино ще започнат беритбата му. За тази цел Мусин Халимов, Шевкъ Рефкъев и Емин Рамаданов са се заели с приготовлението на скарите за сушене.

ПЪРВИЯТ ЕТАП НА ЖЪТВАТА ПРИКЛЮЧИ

Прибирането на реколтата срочно и без загуби е най-важната и решаваща кампания в селското стопанство. Не случайно вниманието на административното и техническо ръководство на Държавното земеделско стопанство „Янко Забунов" бе съсредоточено за срочно и висококачествено ремонтиране на наличната техника, която ще вземе участие в прибирането на реколтата.

Съревнованието, разгоряно от профорганизацията в полевъдството, бе основния стимул за бързата и качествена жътва. Още на третия ден от жътвата на ечемика преходното червено знаме „Комбайнер-първенец" вече се вееше над машината на Лазар Савчев. Той пожъна 784 дка и прибра 295,100 кг зърно. На второ място се нарежда комбайнерът Петър Радев, който пожъна 995 дка и прибра 293,110 кг ечемик, а на трето място е Юмер Юсуфов, прибрал 292,000 кг зърно.

В стопанството е пожънат ечемик 8,061 дка и е получено 2,642,000 кг или средно от декар се пада по 328 кг. Радващ резултат, радостен колектив!

К. ТАСЕВ

ПО 432 КГ ЕЧЕМИК ОТ ДЕКАР

Механизаторите и кооператорите от с. Богдания бързат час по-скоро да приберат реколтата. Те са дали обещание да привършат жътвата за десет дни. Комбайнерите Цветко Николов и Васил Сотиров пожъняха ечемика само за два дни. Резултатите са радващи — по 432 кг от декар.

За да се достигне такава висока продуктивност от неполивна площ заслуга има участъковият агроном др. Рафаил Рафаилов.

Земята се отплати на стопаните си за положените грижи.

Петър НЕЙКОВ
(наш кореспондент)

НАШАТА РЕПЛИКА

ИЗКУПУВАНЕТО НА ЗЪРНЕНИТЕ ХРАНИ Е ЗАДАЧА СРОЧНА И ОТГОВОРНА

Настъпи един от най-решителните моменти в селскостопанската работа — прибирането на зърното от есенниците. Заедно с това, както вече е прието, първото и най-хубаво зърно отива в складовете на държавата. И тази година ДПЗХ „Първи май" ще изкупи стотици хиляди килограми зърнени храни. Колективът на предприятието отрано се е подготвил за тази отговорна задача. Машините за почистване на семената и транспортните ленти са ремонтирани. Складовете са ремонтирани и обеззаразени. Помислено е как да се реши въпросът с недостига на складови помещения. Определено е къде какви и колко храни ще се поставят. Всяка база има разпределение на хората си — кой ще взема пробите, кой ще тегли, кой ще оформя документите, кой ще приема храните и т. н.

Изкупуването на зърнените храни започна. Кооперативните стопанства вече са продали на ДПЗХ „Първи май" към 230,000 кг репица и 352,000 кг ечемик. Изкупени са и първите тонове пшеница.

Успешното изпълнение на този вид договорни задължения на ДЗС и ТКЗС към държавата не зависи обаче само от добрата организация на работата в ДПЗХ „Първи май". Преди всичко кооперативните стопанства трябва навреме да изпълняват задълженията си, за да се получи ритмичност в постъпленията в изкупувателното предприятие. Миналата година ТКЗС Сребърна е закъсняло с предаването на пшеницата под предлог, че няма превозни средства. Сега макар да има превозни средства и да е извършало преди две седмици още не е предало всичкото количество ечемик и репица. ТКЗС Иширково също неоправдано задържа 40 тона ечемик, а Срацимир — 5 тона.

Не навсякъде е направено всичко необходимо за запазване на храните от зараза. В ДЗС Нова Черна площадките не са почистени добре и още първите дни е открита гъгрица.

Твърде тревожен е въпросът с експедирането на зърното. По него имат отношение, освен изкупувателното предприятие, БРП, ДАП и „Пренос-превоз". Миналата година трудно се е постигало съчетание на дейността на между тях. Поради това, че ДПЗХ „Първи май" прави месечен план за превозването на зърното, ДАП не се съобразява с ежедневните заявки и изпраща камиони не когато и колкото са искани, а когато и колкото им е свободна. Поради тази нередност често се налагат безпричинни престои на работниците от „Пренос—превоз", които впоследствие също се въздържат да изпълняват заявките на „Първи май". И става така когато има камиони няма работници, които да товарят, а когато има работници няма камиони. И в единия и в другия случай денгубите се плащат от ДПЗХ „Първи май", хиляди левове държавни пари се пилеят поради несъвпадането на работата на тези предприятия. И тази година някакви решителни мерки за преодоляването на миналогодишните недостатъци не са взети, а отдавна беше време да стане това. Наложително е ръководствата на трите предприятия да се съберат и обмислят не само формално, но и практически всички условия, свързани с навременното и евтино транспортиране на зърнените храни. Може би дори трябва да се помисли и за взаимна материална отговорност.

Изкупуването на зърнените храни е задача срочна и отговорна. Тя не търпи отлагане.

ЛУМНА БРИГАДИРСКИ ОГЪН, ЗАПЛЮЩЯ БРИГАДИРСКО ЗНАМЕ

1.

Неделя. Глъч и весел смях огласят площада на града. Днес оттук ще заминат двете средношколски бригади. Триста ентусиазирани средношколци отиват да дадат своя принос в голямата битка за повече обработваема площ.

Слънцето се мъчи да изпепели ентусиазма, да изсуши усмивките, да накара да увехнат младите лица. Напразно. Сега нищо не е в състояние да спре изблиците на радост, кло очеща в сърцата на тези 300 момци и девойки.

Пристигат колите. Шум, блъсканица. Всеки бърза да заеме мястото си, да не би да остане. Най-после всичко е готово. Колоната бавно потегля. Мощно младежко „ура" разтърсва площада, оглася улиците, погалва водите на Дунава. И си пове от ръце махат за довиждане. Ръце, довчера стискали передръжките, 300 чифта млади ръце, тръгнали да претворят решенията в живо дело.

Плисва песен. Тя залива целия град, отеква, звъни. Под ласката на левия ветрец затрепяват вените бригадирски знамена. И отново „ура" — младежки поздрав за родния град, за хубавата Родина, за мъдрата Партия.

Довиждане, Силистра! Довиждане за 20 дни!

2.

Училището в с. Попкралево е изменило облика си. То ще приюти стоте младежи и девойки от окръжната средношколска бригада „Н. Й. Вапцаров". Отново ще бъде огласяно от смеха и песните на учениците, но няма ги ни учителите, ни чиновете, ни черната дъска Управителният съвет на ТКЗС в с. Срацимир се е погрижил и сега във всички стаи са наредени тюфлеци, бели възглавници и чаршафи, чисти одеала. На прясно варосаните стени са закачени лозунги: „Добре дошли, бригадири!" „На работа за усвояване на пустеещите земи!"

Средношколците с трепет разглеждат новия си дом — бригадирския лагер. И в техните разговори се намесват незабелязано младежките мечти: — Как ще живеем? Как ще работят? Как ще се веселят?

Свирва трябта. Първата бригадирска тръба. Комсомолците се строяват, разделят се на чети и звена. Получават дрехи. След малко дворът на училището посивява от бригадири. Сега те са част от синеблузата армия на работниците.

Идва ред на първата вечерна проверка. Командирът на бригадата Генчо Желязков рапортува на секретарката на Окръжния комитет на Комсомола др. Ганка Андреева: „Бригадата „Н. Й. Вапцаров" е строена за откриване на първа бригадирска смяна"

Другарката Андреева поздравява строените комсомолци и им предава поръчвания на Окръжния комитет на ДКМС.

Думата взема председателят на ТКЗС в Срацимир Нешо Нешев. Сам участник в първите бригади, той припомня героизма, проявен от нашата младеж в оная години, когато се изливаха основите на социализма. Сега средношколците-бригадири ще помогнат на кооператорите в очистването на 1,500 дка заселевяла гора. „Нека, когато минете догодина тук, да видите блокове с буйна зелена царевица" — завърши той.

Пред редиците на комсомолците излиза Добри Томов. Гласът му ека в тъмнината: „Ние ще се постараем да спрадаем доверието на Партията. Няма да посрамим светлото име на бригадира!"

Команда „мирно". Мощно „ура" и червеният флаг бавно пълзи нагоре. Знаме, под което ще се нижат трудовите победи на стоте ентусиазирани младежи, дошли да превърнат един кът от страната ни в китна градина.

3.

Осемте камиона летят по гладко асфалтираното шосе. Разстоянието до село Кайнарджа не е малко, но пътуването минава неусетно, в песни и сживени разговори за предстоящите дни. Ето на отсрещния хълм, зад короните на дърветата се показва бригадирският лагер. След няколко минути колите навлизат в неговия район. На входа е поставен надпис „Добре дошли, бригадири!", а по-навътре „Труд и учение, учение и труд!"

Около лагера е гора, една чета от нея е изсечена. Тук ще работят комсомолците в продължение на двадесет дни.

Меден звук прорязва тишината. Отсрещните хълмове повтарят ехото на първата бригадирска тръба. Още не свършил сигнала, а сто и деветдесетте младежи и девойки са строени пред лагера.

След това започва раздаването на работното облекло. При момичетата с пълна сила се проявява женската суетност. Не харесват, не одобряват дрехите, но строгата бригадирска дисциплина уеднаквява вкусовете.

И степенно приготовленията привършват, мрак забулва хълмовете и горите. Средношколците с нетърпение очакват откриването на бригадата и лагерния огън.

Настъпва тържественият час. Бригадирите от бригада „Димитър Дончев" са строени пред лагерния огън и слушат приветствието на секретаря на общинския партиен комитет в с. Кайнарджа др Краев. От името на кооператорите той поздрави бригадирите с добре дошли, отбеляза важното значение на труда на всеки младеж, даден за освобождаване на горските площи и пожела здраве и бодрост, големи успехи в тяхната работа. На приветствието отговори бригадирът М. Стоянов. С това първа бригадирска смяна е открита.

4.

Лумва лагерен огън. Неговите огнени езичета се понасят към звездното небе. Огънят сякаш оповестява началото на щастливото бригадирско лято. Загрелите от щедрите лъчи на добруджанското слънце младежи и девойки дълго време ще си спомнят дните, прекарани в бригадата. Работата, полянките, веселите вечери около акордеона и китарата ще оставят дълбока диря в младите сърца. А след време, когато на мястото на горите се люшнат обширни блокове с налеги от клас жита, кооператорите с радост ще си спомнят за ентузиазираните млади хора, които с труда си превърнаха ненужните гори в плодородни ниви.

Георги АЛЕКСАНДРОВ
Петко КОЛЕВ
(наши спец. пратеници)

ОСИГУРЯВАНЕ 400,000 ТОНА СИЛАЖ — ЗАДАЧА ЗА МЛАДЕЖТА

ПРОИЗВОДСТВОТО на повече и по-евтини продукти от селското стопанство се явява основна задача за младежите и девойките от нашия окръг. Това производство трябва да се осигурява ритмично от двата основни отрасли от селското стопанство — животновърството и растениевъдството, които са свързани един с друг и взаимно се допълват. Произвеждането на повече продукция от полевъдството дава възможност да осигурим повече фураж, повече суровини за животновъдството, а животновъдството от своя страна осигурява за народното стопанство животински суровини и продукти от първа необходимост на нашия народ. Да се произведат повече яйца, месо, мляко, вълна и други продукти, това означава да осигурим повече царевица, повече силаж на нашето обществено животновъдство.

Силажирането на зелената растителна маса-люцерна, царевица и други, дава възможност да се запазят ценните хранителни вещества, съдържащи се в консервираната зелена маса. Силажът през студените зимни дни, когато зелената маса липсва, се явява като свежа зелена храна за животните. Като заместител на сочните треви през зимата силажът заема основно място между хранителните суровини, необходими за животните.

Щом е така и щом ние сме се заели да превръщаме животновъдството в младежко дело, необходимо е младежта от нашия окръг да насочи вниманието си към произвеждането на повече и по-качествен силаж. Сега трябва да се използват всички налични суровини: люцерна, царевица, цвеклови листа, грахова слама, магарешки трън, коприва и други видове зелена маса, поддаващи се на силажиране. В борбата за произвеждане на повече силаж общинските комитети на Комсомола трябва да обърнат сериозно внимание и на качеството.

Общинските и дружествените комитети на ДКМС трябва да създадат такава организация сред младежта, щото цялото количество силаж от окръга да се силажира със силите на младежите. Необходимо е да се създадат вече временните и постоянни младежки групи по силажирането и да възобновим традицията от миналите години за денонощно силажиране. Благодарение на правилната организация през 1960 година и високия ентусиазъм сред младежта нашият окръг се класира на първо място в страната. За активно участие младежките организации от Алфатар, Главиница, Нова Черна и други бяха наградени от ЦК на ДКМС като първенци в силажирането. Проявиха се и средношколците от Сребърна Войново, Светослав и др. През тези напрегнати летни дни да се спрем за минута и припомним за тези славни и самоотвержени дни. Но тази минута да ни помогне да наберем нови сили и младежки жар за изпълнение на отговорната задача, поставена пред нас от БКП. Така да се организираме, че силажирането да не спира за мунута през денонощието. Наред с това да се отчита съревнованието ежедневно и по смени.

Окръжният комитет на Комсомола призовава всички младежки групи, дружествените и общински комитети на благородно социалистическо съревнование, което ще се отчита на отделни периоди на базата на най-високото изпълнение на съставените планграфици от Окръжния комитет на ДКМС.

Млади специалисти, водете борба за качествено силажиране на всяка суровина, годна за силаж.

Младежи и девойки от временните и постоянни групи по силажиране, да водим непримирима борба за силажиране на най голямо количество силаж и спечелим съревнованието с Толбухински окръг и се наредим н-ново в първите редици в страната.

Димитър МИХАЙЛОВ
секретар
на Окръжния комитет
на ДКМС

НАПРЕГНАТИ ДНИ настъпиха в Държавния консервен комбинат „Нектар". От прекрасните плодове на Златна Добруджа тук всеки ден се приготовляват стотици килограми вкусни консерви, ароматни сладка и компоти. Колективът на предприятието е напрегнал всички сили за изпълнението на плана. Сега му е времето — всяка минута е скъпа. И усилията на трудовия колектив са се увенчали с успех. Планът на предприятието за месец юни е преизпълнен със 107,000 лв, а общо за шестмесечието — със 141,000 лева.

Голям дял за тези трудови успехи имат комсомолците от предприятието. Въпреки обективните трудности, които съществуват поради сезонната работа, заводският комитет на Комсомола със секретар Александър Бонев е успял да създаде здрав колектив, който се справя успешно с трудностите.

В началото на сезона на три съвещания съвместно с партийната организация е била обсъдена цялата миналогодишна дейност, потърсени са причините за допуснатите слабости.

КОМСОМОЛЦИТЕ СА НАВСЯКЪДЕ

СЕГА КОМСОМОЛЦИТЕ са навсякъде. Тях можеш да видиш до машините в стерилния цех, в конфитюрното отделение, в цеха за тенекиен амбалаж, в лабораторията.

—На най-отговорните места сме поставили комсомолци — ни каза партийният секретар Руси Йорданов.— Почти цялата производствена дейност се ръководи от комсомолци. И те добре се справят. Това е мнението на цялата партийна организация.

Марин Минков, заместник-секретар на заводския комитет на Комсомола, е началник на стерилния цех.

—Стараем се колкото можем да не посрамим името на Комсомола — каза той.— Нашите младежи са извънредно дисциплинирани, закъсненията и безпричинните отсъствия са непознати при нас. Всички комсомолци се стремят да произвеждат само „екстра" качество. Иначе не може, защото над 80 на сто от продукцията е за износ, а и ние се борим на световните пазари „Българско — значи отлично" да стане максима.

Много внимание влагат в работата си комсомолците Йордан Цонев, Теренти Анофриев, Иван Дочев и другите младежи, които работят на вакуумапаратите. Те зорко следят стрелките на манометрите, защото всяко най-малко отклонение от технологията би предизвикало загуби на стотици левове.

„Златни момчета — похвали ги Тодор Мъров, отговорник на смяната.— По тяхна вина брак досега няма".

ОСОБЕНО НАПРЕГНАТ е ритъмът в цеха за тенекиен амбалаж. Тук работи трудов колектив, кандидат за званието „Бригада за комунистически труд". Осемте комсомолци са душата на бригадата.

—Надяваме се да посрещнем Осмия конгрес като „Бригада за комунистически труд" — усмихна се бригадирът. — И ако успеем, то дял в голямата победа ще имаме ние.

МНОГОСТРАННА е дейността на комсомолците в борбата за изпълнение плана на предприятието. Рожба на тяхната инициатива са фотосатирата и заводският бюлетин. В много фотоматериали, карикатури, стихове те критикуват нередностите.

Шестдесет и пет комсомолци. Работници и ръководители. Енергични млади хора, спечелили обичта и признанието на целия трудов колектив.

Георги СТОИМЕНОВ

УСПЕХИ НА СДРУЖЕНИ ЗЕМЕДЕЛЦИ

Преди няколко дни се състоя събрание на сдружените земеделци от с. Варненци за отчитане резултатите от шестмесечието в животновъдството. Бригадирът Йордан Петков докладва, че овцевъдите са преизпълнили обещанията си за вълната с 331 кг, а за агнешко месо с 1,165 кг. Изпълнени са обещанията и за свинско месо и овче мляко. Сдруженият земеделец Петър Станев при обещание 453 кг е настригал 586 кг, Иван Кирсв е надоил досега 100 кг овче мляко повече от обещаното.

Накрая сдружените земеделци от с. Варненци обещаха, че ще посрещнат Осмия конгрес на БКП с нови трудови победи.

Георги ГИЧКОВ

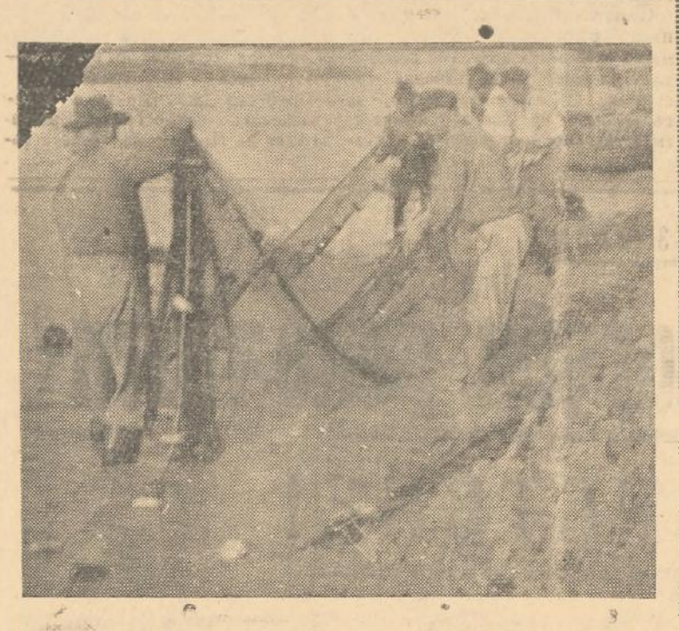

Като добри рибари се славят Яким Кирилов, Давид Стефанов, Мартин Савов, Янко Иванов и Кузман Максимов от рибовъдната база в Силистра. За шестмесечието те уловиха 5,500 кг риба.

КОЛЕКТИВЪТ РАБОТИ ЗА ИЗПЪЛНЕНИЕ НА ПОЕТИТЕ ОБЕЩАНИЯ

В началото на 1961 година колективът при детското отделение в Окръжната болница в Силистра реши да поведе борба за спечелване на званието „Бригада за комунистически труд". Този колектив се състои предимно от жени. Той пое обещание да работи, да се учи и да живее по комунистически. Това значи да се подобри трудовата дисциплина, да се води борба за икономии и опазване на социалистическата собственост, да се поддържа образцова хигиена на работното място, да внедри лечебно-охранителния режим в отделението и др.

Изпълнението на поетите обещания отначало започна трудно. Недостатъчна беше и помощта от страна на партийното, административното и профсъюзното ръководство. Но на едно производствено съвещание, колективът отчете своята недостатъчна работа и бяха направени редица нови предложения. След известно време, трудовата дисциплина, която до тогава не беше на необходимата висота, се подобри. Не са забелязани вече случаи на напущане на работа преди свършване на работното време. Чувствително подобрение имаме в уплътняването му. Лекарите, медицинските сестри и санитарките прекарват почти всичкото си време при болните. Добре е подета и работата за реализиране на икономии по почина на вестник „Работническо дело". Икономиите идват главно от изкърпване на бельото и правилното разпределение на хляба и медикаментите, без всякакво разхищение.

Добри резултати постигна колективът и по осъществяване изискванията на асептиката и антисептиката. Изваряването на спринцовките продължава средно 45 минути, като за целта се води специален график. По този начин може да се търси лична отговорност от всяка медицинска сестра за допуснати грешки. Големи грижи полагат сестрите за спринцовките и иглите, с които постоянно манипулират. Много старателно ги измиват със сол и оцет, което спомага за отстраняване на наслоения варовик. Изваряването става с дестилирана вода, а при липса на такава — с превърена.

Най-големи успехи постигнахме по подобряване организацията на работата и внедряване на лечебно-охранителния режим. По предложение на старшата медицинска сестра Георгиева беше определена специална отговорничка, която да работи в манипулационната, друга в млечната кухня, трета при кърма четата и четвърта при по-големите деца. В тяхна помощ бяха предадени и санитарките. Тази организация доведе до подобряване обслужването на болните деца и чувствително намаляване на пропуските в работата.

Важно място в комплексното лечение на децата има правилното редуване на основните моменти от живота на детето: сън, хранене и бодърствуване. Доскоро на тия моменти ние не обръщахме особено внимание. Внедряването на режимните моменти допринесе твърде много за подобряване на работата в отделението и максимално уплътняване на работното време на персонала.

Добре се изпълняват поетите обещания и в поликлиниката. Участъковите лекари Калпакчиева и Златева водят добре диспансеризацията на болните деца и ги викат на контролни прегледи в определени срокове. Това доведе до правилно ползване на поликлиниката и съкрати времето за чакане за преглед.

Добре работи колективът и по обещанието да живее и се учи по комунистически. Традиция стана при нас да се организират другарски срещи, излети, колективно посещение на кино, театър, обсъждане на филми и др. Всичко това спомага за сплотяване на колектива и утвърждаване на другарски отношения.

За повишаване квалификацията на средния и висш медицински персонал бе организиран курс за правене на масажи и провеждане на лечебна гимнастика, а лекарите редовно провеждат консултации за обсъждане на диагнозата при по-сложни заболявания, ползват опита на специалисти от нашата страна, от СССР и другаде.

Целият колектив работи ежедневно с мисълта за изпълнение на поетите обещания и ще спечели званието „Бригада за комунистически труд"!

Доктор РАЙЧЕВ
начальник на детското отделение
при Окръжната болница

ВИНОВНИЦИТЕ СА НАКАЗАНИ

Неведнъж другарският съд в с. Орешене се е занимавал с нечестни постъпки на кооператори, които разхищават кооперативното имущество. Така например на 27 юни бяха изправени да отговарят за своите дела другарите Ахмед Гейтиев, Абтула Акифов, Осман Ризов, Мюслюм Хасанов и др., извършили кражба на сено и други материали от стопанството.

Присъствуващите, които взеха отношение по обвиненията, разкритикуваха своите другари. Виновните под натиска на критиката признаха вината си.

Накрая председателят на другарския съд др. Юмер Юсуфов, прочете на присъствуващите решението за наказване на виновниците с парична глоба.

Реджеб ШЕКЕРДЖИЕВ

ПРЕД 20-ГОДИШНИНАТА НА ОТЕЧЕСТВЕНИЯ ФРОНТ

ПОВЕЧЕ ЖИВОТИНСКА ПРОДУКЦИЯ ОТ ЛИЧНИТЕ СТОПАНСТВА

През тази година общинският комитет на Отечествения фронт в Зафирово разгърна широка дейност за подобряване на животновъдството в личните стопанства, за получаване на повече и по-евтина продукция от него. Указанията на Централния комитет на БКП да нараснат грижите за увеличаване броя и продуктивността на животните от личните стопанства бяха възприети от комитета.

Под ръководството на общинския партиен комитет, активистите и членовете на Отечествения фронт се заха с тази задача. Съвместно с общинския народен съвет в чест на 20-годишнината от създаването на Отечествения фрот беше разгърната широка организаторска и политическа работа за укрепване на личното животновъдство в района. Разработени бяха конкретни мероприятия за увеличаване на животните и предаване на повече месо и яйца на държавата. В низовите организации бяха приети обещания, сключиха се договори за съревнование. И резултатите не закъсняха. Досега от личните стопанства на кооператорите са предадени 6,164 кг месо в кланично тегло и 375,000 яйца. За храна на птиците бяха раздадени 28,000 кг фураж и това много помогна за повишаване на носливостта им. За отглеждане на прасетата, кооператорите, които имаха сключен договор със селкоопа, получиха над 50,000 кг фуражи.

Не стои настрана от въпросите на личните стопанства и женкомисията при общинския комитет. Тя разработи свои конкретни мероприятия. Сега както и миналата година, редица жени отглеждат по 70 пилета, а отделни другарки като Мария Денева, Стояна Илиева и Иванка Господинова — по 80-100 пилета.

Всяко домакинство взема по 50-60 пилета, освен това насаждат и квачки. Управителният съвет на селкоопа още отрано през пролетта достави ранни пилета. До 30 юни вместо 30,000 пилета са раздадени 32,000 пилета. Сега има заявка за още 2,700.

Похвална е дейността на 65-годишния кооператор Димитър Минев, който в момента угоява за държавата 8 прасета. Сега те са около 60-70 килограма и са в много добро състояние. А Иван Христов, Иван Василев и Иван Иванов всяка година предават на държавата за месо по едно теле над 350 кг. По 2,000-2,500 яйца от личните птици отчитат и другарките Мария Митева, Гинка Денева и др.

Радостно е, че кооператорите в зафировски район с желание се заемат с отглеждането на повече животни в личните стопанства. Сега сред отечественофронтовците се разгръща още по-широка агитационно-разяснителна и организаторска работа. В чест на Осмия конгрес на БКП те се борят за по-големи успехи в отглеждането на продуктивни животни в личните стопанства.

Петър НЕЙКОВ
председател на общинския к-т
на Отечествения фронт

Окръжното предприятие „Кинефикация" от губещо трябва да стане рентабилно

След Ноемврийския пленум на ЦК на БКП и осонено след Юнското съвещание с партийния и стопански актив, в страната се поде движение, губещите предприятия да станат рентабилни. Редица предприятия разкриват допълнителни вътрешни резерви, отказват се от дотации и дават обещания да станат печеливши.

Не с такъв жар обаче е подета работата в Окръжното предприятие „Кинефикация" — Силистра, което поради редица организационни слабости продължава да дава загуби. През 1961 година при план 6,800 лева печалба, то е реализирало едва 533 лева. Първото тримесечие на 1962 год. загубата е в размер от 2,460 лв., а към 31 май т. г. е нарастнала на 8,058 лева.

Главна причина за загубата е тая, че директорът Ангел Ангелов и старши инспекторът по културно-масовата работа — Александър Жечев, не са взели необходимите мерки за изпълнението на плана за зрителите и оттам—плана за приходите от входните билети.

През 1961 година планът за зрителите не е изпълнен с 60,915 души, а за първото тримесечие на 1962 год. — с 46,994 зрители, а за приходите — с 5,108 лв.

Неизпълнението на плана идва предимно от стационарните и подвижните кина в селата. При определяне плановете им не са взети предвид техните реални възможности. На някои кина са дадени по-ниски планове в сравнение с постигнатото през предшествуващия период. Стационарното кино в с. Добротица през първото тримесечие на 1961 год. е посетено от 8,689 зрители, а планът за първото тримесечие на 1962 год. е 6,600 зрители, а при постигнато изпълнение на приходите 967 лева през същия период е даден план за 800 лева.

В някои случаи на кината, обслужващи по-голям брой жители се дават по-ниски планове от тези, обслужващи по-малък брой жители. Планът за 1961 год. на стационарното кино в с. Алфатар, което обслужва 5,049 жители е 31,500 и за първото тримесечие на 1962 година — 6,500 души. Стационарното кино в с. Добротица, което има район с население два пъти и половина по-малко, е даден план съответно 30,200 и 6,600 зрители или почти колкото е планът на с. Алфатар.

При извършените проверки в някои села се установи, че не се използват напълно други агитационни материали за разгласяването и пропагандирането на филмите, които ще се прожектират. В чакалнята на киното в село Алфатар не е поставян нито един афиш за филмите, които ще се прожектират през м. юни т. г. Такива няма и на таблата. Радиоуредбата също не е използвана. През миналата и тази година не е организирано нито едно колективно посещение, както от комсомолската, така и от другите обществени организации.

В село Добротица, където киномеханикът Стоян Савянов е извършил добра организаторска работа и резултатите са налице. Той навреме е окачвал материали, а към афишите винаги е поставял фотосите на съответните филми. Редовно е използвана радиоуредбата за запознаване на населението със съдържанието на филмите, които ще се прожектират. Савянов редовно поддържа връзка с учителите и е прожектирал научни филми пред учениците за онагледяване на учебния материал. Постоянна е връзката и със секретаря на ДКМС в селото, с актива по културно-масовата работа при киното и другите организации, както за разясняване на филмите, така и за пласиране на абонаментни карти. В резултат на това киното в село Добротица изпълнява винаги плана си.

Неизпълнението на плана за зрители и приходи от входни билети от селските кина се дължи и на това, че в киносалоните се допускат да влизат зрители, без да са снабдени с входни билети, а в други случаи от посетителите се вземат пари, без да им се дават билети.

На 31 май 1962 год. бе извършена проверка в с. Ситово, при която бе установено, че билетопродавачът Атанас Георгиев е пуснал да влязат в салона 5 души без билети. Такива случаи има в с. Кайнарджа и др. В резултат на това предприятието се лишава от значителни приходи, а това налага както служителите при същото, така и финансовите органи да извършват по-често внезапни проверки и при констатиране на нарушения да се дири най-строга отговорност от виновните длъжностни лица.

В предприятието не се води строг режим на икономии по изразходването на материалите и паричните средства, вследствие на което е допуснато да бъдат увеличени средствата за издръжката на кината за 1961 година с 5,512 лева.

Окръжното предприятие „Кинефикация" има всички условия от губещо да стане печеливше. Но за целта е необходимо ръководството да подобри своята работа. Необходимо е да се разшири общественото начало в кинорежата, като се поддържа постоянна действена връзка с обществените организации. Чрез филмите трябва да се издигне културно-масовата работа на по-високо равнище, като непрекъснато се разширява кръгът на зрителите. Необходимо е също така да се подобри качеството на кинопрожекциите, обстановката в киносалоните, рекламирането на филмите. Нужно е в това мероприятие да повее лъхът на Ноемврийския пленум на ЦК на БКП и на Юнското съвещание на партийния и стопански актив.

Стоян БЕЛЧЕВ
началник отдел „Финансов контрол" при Окръжния
народен съвет

МАЙКИТЕ СА ДОВОЛНИ

В с. Господиново беше открита лятна детска градина. В нея са прибрани 30 деца на кооператори и служители. Децата по цял ден огласят със звънките си гласчета училищния двор. За възпитанието им се грижи Иванка Котева.

Сега майките работят спокойно. Откриването на детската градина ще спомогне за навременното прибиране на реколтата по кооперативните поля.

Родителите благодарят за грижите, които им оказва народната власт.

Христо ВАСИЛЕВ

НАШИЯТ РАЗГОВОР:

ПОСТЪПКИ И ХОРА

ГЕРОИЧНА ПРОЯВА

СЛЪНЧЕВИЯТ неделен ден беше събрал много любители на водния спорт край понтона и съдовете на Морския клуб на ДОСО в гр. Силистра. Привечер беше, но тук все още имаше много младежи. Изведнъж настъпи суматоха. Един ученик, решил да слезе от лодката направо на кея, се подхлъзва, пада в мътните и дълбоки води на Дунава и започва да се дави. Той потъва веднъж, показва се, пак потъва... и в този момент във водата, както е с дрехите, смело се хвърля млад човек. На давещия се е дадена навременна помощ, спасен е един човешки живот. Всички са възхитени от героичната постъпка на спасителя, искат да узнаят името му. Но той с изключителна скромност се оттегля от навалицата, за да продължи работата си в склада на клуба.

Човекът, който извърши истински подвиг се казва Илия Петров и е служител в Морския клуб на ДОСО в гр. Силистра. Хвала на младия комунист за геройската му постъпка!

Недю НЕДЕВ

БРАВО НА АНКА!

АНКА Иванова Христова е ученичка в шести клас при Народно основно училище „Христо Ботев" в с. Шуменци. Тя се учи добре, послушна е и е добра другарка на съучениците си.

Неотдавна тя намерила портмоне с 20 лева (200 лв. стари) и други документи. Никой не я видял. Но тя не се възползвала от това. Отишла в съвета и предала намерените вещи на председателя.

С тази си постъпка пионерката Анка Иванова оправда доверието на своите учители и възпитатели. За добрата проява всички й благодарят.

Стефан СТОЯНОВ

КОГА И КАК ДА СИЛАЖИРАМЕ ЦАРЕВИЦАТА

Царевицата е една от най-ценните фуражни култури както за зелено изхранване на животните, така и за приготовление на сочен силаж. Царевицата заема първо място между всички едногодишни житни фуражни култури както по площ, така и по общо производство на зелена и друга фуражна маса. Тя е най-важното, най-разпространеното и най-добре познатото от тази група фуражно растение у нас.

Фуражни и силажни качества на царевицата

Като фуражно растение царевицата дава много добри резултати. От наблюденията, които са извършени досега, е установено, че млеконадоят от кравите, хранени със зелена царевица се увеличава значително, а освен това значително се увеличава и млечната захар, тъй като царевицата е растение с висок процент на захарно съдържание. Така например в кочаните си съдържа 4·4 на на сто захар, стъблото—3·35 на сто, а листата — 0·96 на на сто. Листната и стъблената маса на царевицата имат винаги осигурен захарен минимум. При влажност на царевичната маса 75 на сто се осигурява 2·61 на сто захарен минимум. Това е едно доказателство за отличните силажни качества на царевицата. Освен захар царевицата съдържа и голям процент каротин (витамин „А"), който е най-много през периода на цъфтежа до зазряване на зърното, след което значително намалява.

Поради неравномерното изсъхване на царевичното стъбло, необходимо е да се вземат мерки и своевременно се използва като зелен фураж за млечните и угояващи се животни, или пък веднага след окосяването на царевицата се силажира. В противен случай стъблата засъхват, намалява се водното съдържание и впоследствие се получава лошокачествен фураж.

Силажиране

Като се имат предвид загубите на хранителни вещества и бавното съхнене на зелената царевица, по-уместно е тя да се силажира, вместо да се изсушава, както се среща често пъти у нас. Окосената царевица трябва да се извозва веднага, да се нарязва и силажира. Обикновено се коси толкова, колкото може да се силажира през деня, защото по-дългото престояване води до завяхване, свързано с голяма загуба на хранителни вещества.

Прибирането на зелената царевица за силажиране трябва да става в млечно-восъчна зрялост на мамулите, защото в този стадий на зрялост от единица площ се получават най-много хранителни вещества, изразени в кръмни единици.

Когато косенето е по-рано и растенията са с 80-85 на сто водно съдържание, полученият силаж не е напълно доброкачествен. Той има жълтозелен цвят, понякога с горчив вкус и силно остра кисела миризма на оцетна киселина вместо приятен освежително кисел и ароматен дъх. Животните не ядат такъв силаж с охота.

Във фазата на млечно-восъчната зрялост зелената царевица има най-подходяща влажност за силажиране—70-75 на сто. Вкусовите, хранителни и други качества са най-добри в такъв силаж. Съдържащите се разтворими захари благоприятстват за млечно-киселата ферментация Тя се развива буйно и бързо и предотвратява образуването на оцетна и маслена киселина.

Често пъти обаче се налага царевицата да се коси, когато е много зелена и е с висок процент водно съдържание, в такива случаи непременно трябва да прибавяме груб фураж, който да погълне една част от водата, за да се получи по-хубав силаж.

Иван НИКОВ
старши зоотехник при Окръжния народен съвет

СТРОЕЖЪТ ВЪРВИ МУДНО

През миналата година ръководството на градската потребителна кооперация в гр. Дулово започна строителство на нова търговска сграда. Нейното строене бе възложено на Окръжната строителна организация. Отначало работата тръгна добре. Полагаха се големи усилия, за да може навреме да се завърши сградата. Впоследствие обаче работата се затрудни. Причини за това бяха ненавременното доставяне на материалите и многото грешки, допуснати в плана и чертежите на сградата от проектантската организация. Чести са случаите, когато строителите стоят по цели часове над плана, за да разберат кое как да се направи. За тези нередности е докладвано както на техническото ръководство на строителната организация, така и на отдела по капитално строителство при Окръжния кооперативен съюз. Мерки са взети, но работата все още върви мудно. Ръководството на потребителната кооперация и търговските работници са решили до края на третото тримесечие да концентрират част от кооперативната търговия в новата сграда, но с темповете, с които се строи изглежда това няма да стане до края на годината. Необходимо е Окръжната строителна организация да вземе присърце работата по строежа и да ускори строителството, за да може в най скоро време дуловското гражданство, да се радва на новата търговска сграда.

Хр. РАДЕВ

Стопаните от ДЗС „Янко Забунов" масово излизат на полето да окопават тютюна.

Снимка: Стоян ТОДОРОВ

ОТ РАБОТАТА ЗАВИСИ ТРУДОДЕНЯТ

Преди няколко дни в Старо село се проведе съвещание на ръководството на стопанството. Бяха разгледани допуснатите грешки в изпълнението на най-важните задачи. Ръководството взе решения в разстояние на една седмица да се прибере и последния стрък пшеница, да започне вършитбата на ечемика, да се завърши пръскането на лозята и да се оберат и извозят кайсиите.

От тези няколко дни зависи постигането на високо заплащане на трудоденя.

Тодор ГЕОРГИЕВ

ПОСТИГНАТОТО Е ПЛОД НА ДЪЛГОГОДИШНИЯ ОПИТ

През последните години животновъдите от с. Васил Левски постигнаха редица успехи. Дадените пред Партията обещания те изпълняваха редовно по всички показатели.

Получените резултати през изтеклия период на тази година са добри. Въпреки продължителната и трудна зима, те пак не се посрамиха. Не случайно овцевъдите са спечелили славата като най-упорити в цялото кооперативно стопанство. За тази година при обещания от колектива на фермата общо 58,600 литра мляко, още към 22 юни т. г. са наоени и предадени на държавата 49,300 л. Преизпълнено е и обещанието за вълната. Вместо 5,200 кг предадени са 5,513 кг. Овчарят Иван Трендафилов изпълни годишния си план, като надои и предаде 4,560 л мляко и сега работи за изпълнение на даденото обещание в чест на VIII конгрес на Партията—да надои 5,620 л. Той преизпълни и плана си за вълната. Вместо 335 кг вече е предал 452 кг. Изпълнили са своите годишни планове и овцевъдите Илия Койчев, Киро Димов, Атанас Колев и други.

Големи са успехите на този колектив, но още по-големи са неговите възможности. Уверени в новите успехи, овцевъдите обещаха в чест на Осмия конгрес на БКП да предадат на държавата 12,000 л овче мляко над плана.

Добри успехи имат животновъдите и в угояване на бичета. Марин Георгиев, Трифон Петров и Колю В ликов угояват 120 бичета, които досега при планувани 1,000 гр прираст не са слезли под 1,150 грама среден дневен прираст на теле. А за месец юни те постигнаха рекорден прираст за стопанството—1,250 гр. като отделни бичета дадоха по 1,700 гр Благодарение на това, колективът можа да предаде през последните 2-3 месеца 32 тона месо в кланично тегло.

Постигнатото е плод на дългогодишния опит, който имат гледачите, на тяхното съзнателно отношение към работата и съветите на специалистите.

Свиневъдството тук по-слабо е застъпено, но все пак носи значителни приходи на стопанството. От 125 свине за разплод при обещание 16 прасенца от свиня, досега са получени само от първото прасило по 8-5 прасенца. Най-добри успехи между свинегледачите имат др. Илия Вълчев и Тодор Вълков.

Постигнатите резултати от животновъдите в с. Васил Левски не са малки. Но те биха били още по-големи, ако сред тях се разгаряше социалистическото съревнование и се работеше за тяхната политическа и зоотехническа подготовка, каквато засега няма.

Вдъхновени от задачите, поставени на Юнското съвещание, сега животновъдите работят с още по-голям елан и възъм, за да посрещнат конгреса на Партията с изпълнени обещания.

Йордан НЕЙКОВ

Един от първите, които се нареждат в редиците на най-добрите шофьори от ДАП — Силистра това е Йордан Куртев. Той с готовност се отзова на повика на Партията за икономии на гориво и материали, които ежедневно осигурява. От икономиите на гориво и гуми, направени досега от него, могат да се преминат 16,000 км.

Снимка: Стоян ТОДОРОВ

800 тона листников фураж

ТЕЖКАТА ЗИМА — ДОБЪР УРОК

Миналата година кооперативното стопанство в село Кайнарджа не успя да осигури достатъчно груби фуражи за нуждите на многобройните животни. През тежката и продължителна зима се стигна дотам, че за да се спасят животните от гладна смърт стопанството бе принудено да купува от съседните кооперативи дори и слама. Недостигът на фураж се отрази много пагубно и за продуктивността на животните от отделните ферми. За изминалото шестмесечие вместо заплануваните 523,000 литра мляко общо за кравефермата, животновъдите надоиха само 398,000 литра или с 125,000 литра по-малко.

Много нисък бе и вълнодобивът от овцете. Докато през 1961 година от 10,700 овце са настригани 33 000 кг вълна, то сега от 11,200 овце са получени 30,000 кг вълна. Не е изпълнен плана и за прираста от свинете и малките телета. Управителният съвет и общинският партиен комитет обаче не скръстиха ръце, а се заеха да търсят резерви за увеличаване на грубия фураж. Тежката зима им даде добър урок и затова кооператорите предложиха да се започне масово приготвяне и на листников фураж. Решено бе да се разкоренят 2,000 декара дъбова гора и от нея се приготвят най-малко 800 тона листников фураж, с който ще се икономисат близо 300 тона царевичак и сено, необходими за другите групи животни.

ОРГАНИЗИРАНА Е ПОСТОЯННА БРИГАДА В ГОРАТА

По предложение на управителния съвет, бригадирът Георги Христов събра 40 опитни кооператори и организира постоянна секаческа бригада, на която бе възложено да приготвя листниковия фураж. И кооператорите се отнесоха много сериозно към възложената им задача. Те си разпределиха работата и започнаха сечането, извозването и складирането на клоните с листата още в началото на месец юни. В помощ на постоянната бригада идват и строителите от бригадата на Дечо Петков. Те маркират и изсичат годните за строителство дървета, а клоните предоставят за приготвяване на листников фураж. Складирането се извършва на самото място край коларския път, за да може през зимата да се извозва храната. Благодарение на създадената добра организация на работата, досега кооператорите са приготвили над 300 тона листников фураж. Всичката клонеста маса е складирана на големи саплъци, а горната част ще бъде покрита със дебел пласт слама, за да не се допусне навлажняване на фуража. Според думите на заместник-председателя по животновъдство Начо Тодоров, една част от листниците ще се дава на само о място, когато бъдат топли зимните дни и овцете ще се извеждат до саплъците на разходка.

МАТЕРИАЛНИЯТ СТИМУЛ ПООЩРЯВА КООПЕРАТОРИТЕ

Като прецени ползата и изгодата от листниковия фураж управителният съвет на стопанството реши да повиши материалния стимул на кооператорите. На всички, които участвуват в приготвяването на фуража е разрешено да изкупят на минимални цени дървата за огрев, които са изсечени. Едновременно с това за насичане на 2 кубика дървесна маса на кооператорите се начисляват и по 1.25 трудови дни. Складирането също се заплаща на работниците. За струпването на 6 кубика клони с листата кооператорите също получават по 1.25 трудови дни.

Правилното разрешаване на въпроса с възнаграждението на труда на кооператорите спомогна в приготвянето на листниковия фураж да се създаде добра, стимулираща организация на работа. И затова кооператорите с задоволство заявяват, че до края на месец юли ще приготвят и съхранят най-малко 800 тона листников фураж. А това е сигурна гарантия, че още отсега кайнарджанци разрешават въпроса с икономиите на фураж и изхранването на животните през зимните дни.

Коста МАНАВСКИ
(наш спец. пратеник)

ПЛАНЪТ Е ИЗПЪЛНЕН 124 НА СТО

В чест на VIII конгрес на БКП, работниците, служителите и инженерно-техническият персонал при държавните горски стопанства в окръга обещаха да се борят и преизпълнят произвоцствената си програма по всички показатели. Благодарение на разгорялото се социалистическо съревнование стопанствата завоюваха хубави победи в своята дейност. Планът за общата промишлена продукция за изминалите шест месеца е изпълнен 124 на сто, като вместо 448,000 лв е произведена продукция за 621,000 лева. На народното стопанство са дадени 19,954 кубически метра строителна дървесина, 22,499 кубика дърва за горене и 90 тона дървени въглища.

На челно място в съревнованието е колективът на Тутраканското горско стопанство, изпълнило плана за промишлената продукция 132 на сто, следвано от Силистренското — 127 на сто и Дуловското — 115 на сто.

инж. Гани БОЯНОВ

НАПРЕГНАТО ЕЖЕДНЕВИЕ

ТКЗС „Д. Благоев" в с. Белица има зеленчукова градина на площ около 300 дка. Тя бе разделена между три звена в селата Белица, Варненци и Шуменци.

Отдавна жителите на Шуменци се славят като добри градинари. От няколко години зеленчуковото звено в селото се нарежда на първо място по получени приходи, тъй като кооператорите в него дават най-висока надпланова продукция.

Добре работят те и сега. Грижите, които положиха за парниковото производство не останаха напразни. Най-рано те започнаха да берат червени домати, пипер и др. За да постигнат това, кооператорите денонощно поливаха определените им площи.

Стефан СТОЯНОВ

ЕДИН КОЛЕКТИВ СЕ БОРИ ЗА ЗВАНИЕТО „БРИГАДА ЗА КОМУНИСТИЧЕСКИ ТРУД"

Юлската горещина като че ли е безсилна да попречи на работниците от ДМП „Стомана". Тук хората работят здраво, работят както трябва. Силни мъже, с големи, железни мускули приготвят форми, отливат метал, който искри, сякаш не иска да се подчини на волята на човека. Но човекът е силен и още по-силен е той, когато работи съзнателно.

В за вода кипи съревнование. Всяка бригада се стреми да излезе пред другите. Но нали само една може да бъде първа? От петте бригади най-добра е комплексната бригада на Тома Михайлов Неговите хора подготвят форми, работят и на вагрянката, където се топи металът. Сега те изработват антигронови кутии за електрически табла предназначени за износ в Чехословакия. Тая бригада от дълги години е на първо място в предприятието. За нея няма трудности, с които да не може да се пребори. Всичките 54 членове на бригадата работят като един, техните успехи са големи, но това не ги успокоява, а все повече и повече ги амбицира. От няколко месеца хората на Тома Михайлов работят и живеят така, че да заслужат високото звание „Бригада за комунистически труд". Отначало само една група от 10 човека, предимно комсомолци, решават да работят за извоюване на званието.

„Другите членове на бригадата не искаха да изостават назад, — разказва бригадирът.—На събрание на цялата бригада хората решиха всички да работят за това високо звание".

От този ден усилията на хората се удвоиха, грижите на бригадира станаха още по-големи. Тома Михайлов е навсякъде, съветва, показва, изисква, настоява, всичко това само с една цел — по-голямо изпълнение на плана, повече продукция на завода. А хората от бригадата работят така, както никога досега. Винаги бързат, борят се с минутите. Когато гледаш как работи всеки човек поотделно си представяш финален спринт на лекоатлет, но тук така се работи от първата до последната минута на работния ден.

Едно от първите условия за успехите на бригадата е правилната организация на работата. Така се разпределят хората, че да няма престои, да няма неуплътнено работно време. На вагрянката трябва да работят пет души, но работниците казват „ние можем да вършим тази работа и с четири човека". Ръководството на бригадата всеки ден обмисля как по-правилно да се организира работата, а останалите й членове също вземат участие в това общо дело, дават своите мнения и препоръки.

В една от стаите на цеха има изработено табло на първенците, хубаво написано, на централно място е поставено и обещанието на бригадата. Обещание, което много задължава и което без съмнение бригадата ще изпълни. Наред с производствените мероприятия са заплануване мероприятия и за културен отдих. Та нали трябва не само да се работи, а и да се живее по комунистически.

След приключване на второто тримесечие бригадата се събра да отчете своята работа. Точно в определения час работниците се събраха в малкия заводски салон. Хора с яки плещи и мургави лица бяха насядали по столовете и с нетърпение чакаха да чуят отчета за изпълнението на плана. Бригадирът Тома Михайлов прави кратък отчет за работата на бригадата. Планът е изпълнен 213·5 на сто, бригадата е на първо място в завода. В отчета се дава и изпълнението на отделните групи в нея. Най-голямо изпълнение има групата на Васил Добрев — 250 процента, след нея е групата на Коста Бабаяшев—220 процента. Започват оживени изказвания за по-нататъшната работа. Един нисичък, набит мъжага взема думата и предлага помощ на „изоставащата" група (а тя има изпълнение на плана 191 на сто). Хората от „изоставащата" група протестират. Та те сами могат да се справят с работата си и да се изравнят с другите групи. След изказванията се обявяват ударниците в бригадата: Добри Петров, най-възрастния работник, Петко Василев, секретар на комсомолското дружество, Коста Бабаяшев и др. Излъчени са 9 души ударници, но всеки от петдесет и четиримата членове на бригадата може да бъде ударник, защото всички работят ударно. Скоро ще се състои среща с бригада от завод „Васил Коларов" във Варна, с която са в съревнование. Досега в това съревнование първенец беше бригадата на Тома Михайлов, затова работниците вярват, че и сега първенството ще бъде тяхно.

Събранието свършва, хората напущат салона, решили да работят още повече, да работят така както иска Партията, да завоюват високото звание „Бригада за комунистически труд".

Петко КОСТОВ

Вървят напред

Работливи са кооператорите от с. Васил Левски. Те първи от стопанството в Алфатар завършиха третото окопаване на пролетниците. Под ръководството на бригадира Злати Великов, те първи завършиха жътвата на ечемика и предадоха на държавата 14 тона зърно.

Стоян ЕНЕВ

ПО МАТЕРИАЛИ НА В. „СИЛИСТРЕНСКА ТРИБУНА"

„Сладкарници или..."

Под това заглавие в брой 28 на вестника поместихме писмото на нашата читателка Цанка Трифонова от Силистра. В него тя правеше критични бележки за замърсената сладкарница на ТПК „Дунав" и за дългите опашки, на които трябва да чакат гражданите в нея.

В отговора на ТПК „Дунав" се съобщава, че ръководството е разгледало писмото и е набелязало мерки, с които в последно време хигиената в сладкарницата е подобрена. Уредени са две смени, като всяка смяна основно „почиства заведението и го измива. Следи се за спазване на указанията. За небрежната работа е наказана отговорничката на едната смяна. По-нататък в писмото се казва:

„Основната причина за замърсяването на сладкарницата е тази, че тя е единствено заведение с по-големи удобства и населението, особено от селата, я ползва и за закусвал я. Това създава редица неприятности — гражданите общо взето не пазят чистота, а персоналът не се решава да прави забележки."

„ЗА ОПАШКИТЕ И ХЛЯБА"

Такава бележка под рубриката „Нашата реплика" поместихме в брой 41 на вестника. От ТПК „Дунав" ни отговарят, че причината за струпването на опашки е тясното помещение на централната фурна, което не разрешава да работят повече от двама продавачи. Уредено е смените на продавачите да се заместват по обяд и вечер, когато има най-много хора. Въпросът биче ще получи пълно разрешение през тази есен, със завършването на специалния магазин в блок № 15. Дотогава са взети мерки да има непрекъснат приток на хляб по кварталните фурни, за да се облекчи централната.

ТЕЛЕГРАФЪТ ТЕЛЕФОНЪТ РАДИОТО СЪОБЩАВАТ

СОФИЯ.—Светът гневно протестира против новото престъпление на американската военщина. Извършен е на 9 т. м. ядрен взрив на голяма височина. Столичните вестници отпечатват протестни информации от страната и чужбина, в които се заклеймяват престъпните действия на американските империалисти.

На 9 юли тук започна 13-то републиканско първенство по волейбол за мъже.

ЛОНДОН.—Лондонското радио през целия ден предава в своите емисии последните известия за световния конгрес на привържениците на мира. На това събитие отделя голямо внимание и лондонската телевизия.

ИНДОНЕЗИЯ. — Индонезийският народ следи с голямо внимание работата на Московския конгрес. В Джакарта, Макасар и други градове се състояха митинги и събрания, посветени на конгреса. „Да подкрепим конгреса с всички сили! Да не позволим на империалистите да започнат война"! — такова е единодушното решение на индонезийския народ.

ЯПОНИЯ.—Откриването на Световния конгрес за всеобщо разоръжаване и мир се посреща в Япония с най-жив интерес. Миролюбивите японска общественост изразява пълна подкрепа на конгреса. „Японските жени искат незабавно и без всякакви условия забрана на ядрените опити и разоръжаването"—заяви пред кореспондент на ТАСС представителката на федерацията на японските женски организации Сайяти Тойода.

АФГАНИСТАН. — „Конгресът в Москва ще създаде предпоставки за разоръжаване и осигуряване на мира в целия свят"—пише в афганистанският вестник „Ислах" политическият наблюдател Абдули. Авторът на статията подчертава, че разоръжаването и установяването мир на земята е жизнена необходимост за цялото човечество.

ГАНА. — Вестник „Ганян Таймс" под общата рубрика „Облаците на войната няма да затъмнят слънцето на мира" помества изказвания на представители на различни страни за Московския конгрес. Във всички изказвания се посочва активна подкрепа на конгреса и се отправят пожелания за успех в неговата работа в интерес на мира и премахването на заплахата от война.

МАЛИ. — Малийският комитет за африкано-азиатска солидарност е публикувал резолюция по въпроса за всеобщото и пълно разоръжаване, в която от все сърце приветства всички участници в първия в историята на целия свят конгрес за общо разоръжаване и мир. Комитетът призова двете велики държави САЩ и Съветския съюз да направят всичко, което е по силите им, за да се постигне общо и пълно разоръжаване и да се установи срок за пълно унищожаване на ядреното и термоядреното оръжие.

Сведение

за изпълнението на по-важните селскостопански задачи до 9. VII. 1962 год. вкл.

ТКЗС	Жътва пшеница в %	Сеитба на ф. паренива в %	II окоп. тютюн в %	Яйца в %
Айдемир	20.5	61.3	100	45
Калипетрово	16.6	66.6	0	32
Бабук	29	20	71	38
Алфатар	82.8	19	19	43
Алеково	29.6	11	82	29
Иширково	37.1	2	82	—
Смилец	26.8	25	0	22
Попина	29.3	27.5	50	31
Сребърна	44.9	63	0	37
Ситово	39.7	42.8	49	29
Срацимир	34.1	23.6	0	31
Кайнарджа	20	10.7	61	34
Голеш	14.1	6	1.3	21
Средище	20.3	36.8	75.2	23
Тутракан	37.4	3.6	0	22
Нова Черна	74.2	50	0	26
Старо село	39.4	58	0	30
Белица	46.1	16.4	37.3	33
Главиница	67.7	22.3	64	42
Ст. Караджа	57.6	6.6	9.4	28
Сокол	32	35.3	0	37
Зафирово	50.7	42	19	20
М. Преславец	42.2	5	33	28
Дулово	18.3	61.5	86.5	48
Мерден	5.1	24	72	47
Окорш	1.7	13.7	23	46
Секулово	1.6	10.3	76	43
Добротица	55.4	45	70	31
Чернолик	29.5	25	85	39
Паисиево	41.8	28	99.1	22
Всичко	31.6	26.1	60	31

ЩЕ БЪДЕ МИР...

Аз вярвам: рано или късно
светът ще заживее в мир
и своя поход ще прекъсне
войската най-подир!

Тогава на мира последно
войнишко „Слушам" — ще речем,
и после, както му е редно,
в музей мундира ще сдадем!

И ще сладем войната цяла —
без никаква любов и жалост! . . .

Но аз единствено в музея
не сдавам името боец.
Не го оставям да тъмнее
там под музейния прашец! . . .

Ще бъде мир, но и тогава
боецът ще живее в нас!

Ще има битки в небесата,
ще има по-нататък
неща, които и не си
мечтал. . .

И пак земята
ще ражда своите бойци —
бойци на чудесата.

Димитър СВЕТЛИН

НА ЕКСКУРЗИЯ В БРАТСКА ГЕРМАНИЯ

За Германия тръгнахме с вълнения и размисли, както обикновено става при посещения в чужбина.

— Германците са гостоприемен народ и обичат българите — бяха първите думи на моите колеги.

— Не пропускай да посетиш музея за Георги Димитров, лагера на смъртта — Бухенвалд.

Последни приготовления.

Влакът лети към братска Германия. Прекосяваме Югославия, Унгария, Чехословакия. Ето и последните проверки на документите. Късно през нощта сме в Дрезден.

Навсякъде в Германия, където е вилнеела зверщината на хитлеризма, разрушителната сила на мракобесието, след освобождението с огромна мощ се проявява съзнателният дух на народа и особено на работническата класа, под умелото ръководство на Партията. Дрезден е най-очебиещ пример. Този старинен град с много паметници и музеи е разрушен от войната, 24 коловоза от дрезденската гара са били разрушени, но в 1948 год. наново възстановени. Дрезденската картинна галерия е била разрушена до основи, но сега напълно възстановена. В нея са изложени над 2,500 експоната.

Пътуваме с автобус към южното предградие на Дрезден. Тук има 3,000 апартамента за работниците. Всички са построени след войната. Те представляват едно красиво селище През 1962 63 година ще се построят още 3,900 апартамента. Строителството в Дрезден от 1945 година се е увеличило 10 пъти. В новопостроения университет учат студенти от 28 държави. Студентите плащат по 10 марки месечно в общежитието, а само за обяд и вечеря по 0.50 пфенига. Това е една минимална сума за тях.

През Дрезден преминава красивата река Елба, над която извиват снага хубави и здрави мостове.

Потеглихме за град Ваймар. Тук ние присъствувахме на първомайската манифестация. В продължение на няколко часа пред нашите погледи минаваха колони с разноцветни знамена на братски социалистически страни и много, много червени знамена, в сърцата си те носеха радост, с която поздравяват своите партийни и държавни ръководители на трибуната. Тези колони от трудещи и учащи се изразяваха своята сила и сплоченост.

Пристигаме в Лайпциг. На гарата ни посреща партийното бюро на завод „Георги Димитров" В града посетихме музея на нашия вожд и учител Г. Димитров. В залата, където е проведен Лайпцигският процес всичко е запазено в оригинал. Тук са изложени предмети, лично използвани от Г. Димитров. Има голям и сполучлив макет на родната му къща в с. Ковачевци.

Наистина германският народ е гостоприемен и миролюбив. Как може хората да не се борят за запазването на мира, когато само в Дрезден са убити 50,000 души. Хитлеристите са правели купове от човешки жертви високи до 30 метра и са ги горели. Пепелта само са изхвърляли. В крематориумите на Бухенвалд — лагера на смъртта, немалко антифашисти са били изгаряни. На милиони знайни и незнайни герои е отнет живота им.

Тия ужаси не ще се забравят от германския народ. Затова той неотклонно стои на стража на мира.

Христанка МАРИНОВА
с. Суходол

ЗА ВАС, ДЕЧИЦА!

НА ЛАГЕР КРАЙ МОРЕТО

ПРЕЗ ЮНИ дойдоха да почиват в пионерския лагер в с. Бяла, Варненски окръг, 100 пионера от Силистренски окръг. Те бяха настанени в новопостроените палатки на брега на морето.

Два дни след пристигането беше открит и самият лагер, наименован „Дочо Михайлов". Тръбата засвири за тържество. Лагерниците, спазвайки нововъведения ред, проведоха вечерна проверка. Издигнато беше трицветното знаме. Край буйния лагерен огън се разнесе звучна песен, рецитирани бяха стихотворения, виха се кръшни добруджански хора. Паметни ще останат тези дни за пионерките Димка и Йовка от III клас, които идват за пръв път на лагер. Те тичат край огъня и гонят палавите искри, които чезнат в нощния мрак.

А когато настъпи утрината и светлината се разлее по морската шир, за пионерите настъпва време за истинско удоволствие. Те провеждат утринна гимнастика край самия черноморски бряг, а към 9 часа всички са на плаж.

Под зоркото око на отрядните ръководители, на началника на лагера др. Акифов и спасителите Гайдаров и Станчев, пионерите правят слънчеви бани и се гмуркат в неспокойните води на морето.

Незабелязано минават дните в задружни игри и веселия. Сега пионерите с радост подготвят отрядни вечери в чест на VIII конгрес на БКП.

Хубаво е в пионерските лагери, защото за тях се грижи и бди народната власт.

Петранка АТАНАСОВА
отрядна ръководителка

БРИГАДИРИ

Нищо, че е рано.
Стига спа, Лиляно!
Плюшеното мече
мие лапки вече.

Ето, виж на двора
пак се сбират хора —
бързат, бързат всички
с кирки и колички.

Слънчо път им дава —
ален флаг развява.
Хайде! На бригади
тръгват стари, млади!

Стефанка СТАНЕВА

Колко е хубаво през летните топли дни в детския кът на парка край Дунава в Силистра! Във весели игри и приятни забавления растат децата, здрави и щастливи!

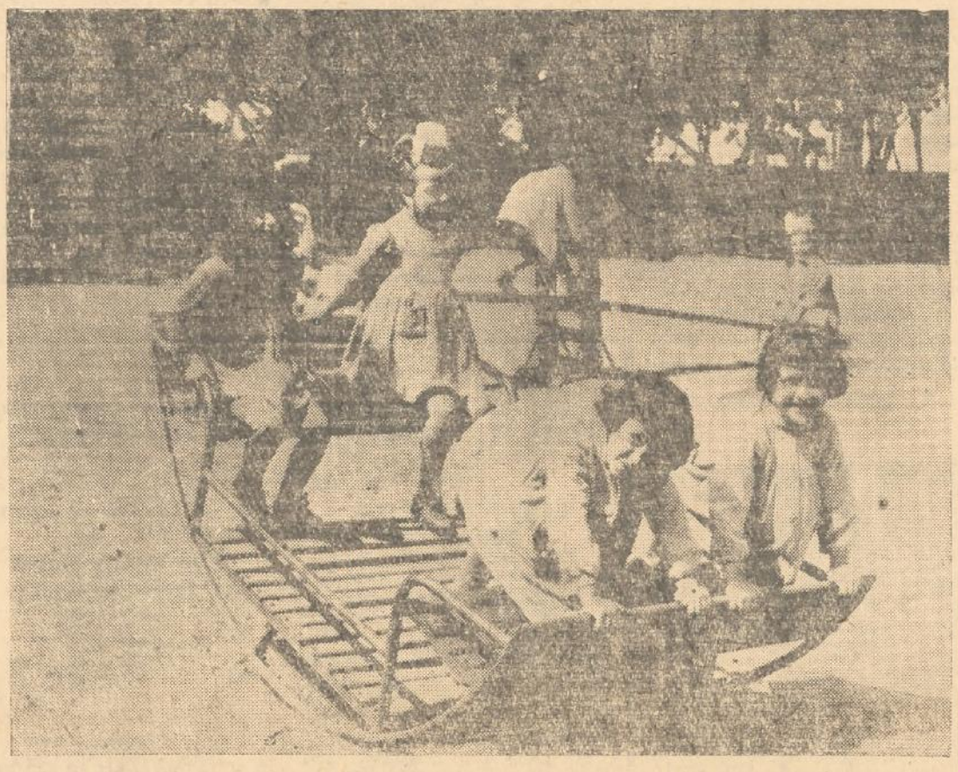

РАБОТЛИВЦИ

*В нивата ни
обща
и безкрайна
жътва жъне
пъргаво
комбайна.*

*А след него
весели дечица
сбират,
сбират
класове пшеница. . .*

*И додето
слънцето припече,
те събраха
цяло
кошче
вече!*

Стефанка СТАНЕВА

Какво знаете и какво не знаете

ЗА ПРИГОТВЯНЕ струните на едно пиано отиват един и половина килограма тел.

* * *

ЗА ИЗКАЧВАНЕТО на планински връх, висок 1,200 метра, човек изразходва толкова енергия, колкото му е нужна, за да извърви 50 километра по прав и равен път.

* * *

ОРЛИТЕ могат да се издигат на височина до 6-7 хиляди метра. Китовете се спускат на дълбочина до няколко километра.

* * *

ВШИЯТА на врабчето има два пъти повече прешлени отколкото в шията на жирафата.

* * *

МАЛКАТА птичка кралче носи храна в гнездото си до 550 пъти на ден. За десет дни тя носи 16 хиляди насекоми, половината от които са вредни.

Сергей Волф

ЯБЪЛКА В НАШИЯ ДВОР

—ДА ПОСАДИМ в нашия двор ябълка! — казах аз веднъж.— Тя ще расте, расте и в един прекрасен ден на нея ще се появят ябълки. Разбира се ще могат да си откъсат не всички, а само ония, които имат двойки и тройки, а имат само четворки и петорки. Ще започнем да дежурим край ябълката. Ще дежурят пак само които имат четворки и петорки. Ако някой се е родил в някоя квартира, ще позволим на майка му и баща му да откъснат по една ябълчица. Нека ядат.

Говорих дълго и когато завърших всички деца завикаха:

—Каква идея, а! По-добра не може и да се измисли!

А домоуправителят др. Зайцев каза:

—Правилно. Съвършено вярно Всичко това е съвършено и много дори. Това е мисъл. Ще имаме предвид. Юнак!

. . .Веднъж след месец аз казах:

—Да бяхме посадили в нашия двор ябълка!

И добавих всичко останало. Децата завикаха:

—Това е идея. Идея над всички идеи!

Домоуправителят помисли и каза:

—Правилно. Съвършено вярно. Това е мисъл. Това, може да се каже, е нелоша мисъл.

. . . Мина година. Аз казвам веднъж:

—Да посадим в нашия двор ябълка!

И разказах как хубаво би било това.

—Ура-а-а!—викнаха децата.

—Ако се помисли, туй не е така лошо — каза домоуправителят Зайцев — само че от грижи няма да можеш да се отървеш. Трябва дупка да се копае. И после къде ще слагаме пръстта?

—Дай си ръката — каза Федка, новият жител в нашата кооперация—главата ти е на място.

След това той ми стисна ръка.

—Да бяхме посадили ябълка в нашия двор! — казах аз на другия ден.

Децата не успяха и „ура" да извикат, когато домоуправителят Зайцев каза:

—Знаеш ли какво, момченце? Ти виждам много знаеш, но малко разбираш!

И изведнъж. . . изведнъж влиза в двора камион, а на него Федка. Федка с една ябълка. Голяма ябълка, красива.

—Ей — каза Зайцев. — Ей!

Но ние вече не го слушахме. Ние тичахме заедно с Федка за лопатите.

(превод от руски)

(В СССР оценките на учащите са по петобалната система)

ПРЕД ПРЕПЛУВАНЕТО НА РЕКА ДУНАВ

ТУТРАКАНЦИ СЕ ПОДГОТВЯТ С ЖАР

Тутракан е град с дългогодишни традиции във водните спортове. Много пъти отборите на града по плуване, гребане и ветроходство са се представяли отлично на окръжни и републикански състезания и са заемали първите места.

Сега когато се води подготовката за преплуването на р. Дунав, в чест на VIII конгрес на БКП, с увереност може да се каже, че тутраканци няма да се изложат. Ако минете привечер по крайбрежната улица ще слушате разговори от мало и голямо само за преплуването на реката. Младежите и девойките с вълнение очакват празника на 18 и 19 август. Спорят и споделят мнение откъде ще бъде най добре да се пуснат плувците, какво отклонение ще даде реката, как да се оформят групите.

Физкултурното дружество „Панайот Хитов" и Градският комитет на Комсомола, заедно с морския клуб поеха с желание задачата.

Резултатите вече са налице. Записани са да преплуват Дунава 300 души, от който 60-70 пионери и 40 жени. В списъка могат да се прочетат имената на Еленка Йорданова, Марийка Великова, Нина Любенова, Жана Георгиева и други. Гордост за Тутракан е др. Виолета Ганева, около 45 годишна жена, майка на 3 деца, която заедно с другаря си и сина си се е записала да преплува Дунава.

Местният организационен комитет сериозно се е взел да подготви материалната база. Осигурени са 60 лодки, два катера и всички необходими аварийно-спасителни съоръжения.

Поставено е добро начало за масово обучение на начинаващите. Двайсет и двама инструктори ще обучават около 300 нови плувци. Работата е започнала и желающите са много. Гордост е за всеки младеж и девойка от Тутракан да владее спорта на смелите, унижение и срам е за оня, който не знае да плува.

Морският клуб е станал любимо място на младежта от града. Тук всеки ден идват много младежи и девойки: едни се готвят за окръжните състезания по плуване, други за гребания поход, трети се записват за преплуването на реката.

Хубавото дело е започнато. Млади другари от гр. Тутракан, работете все така с жар и го доведете докрай.

Марин МАРИНОВ

БЛАГОДАРИМ ЗА ХУБАВАТА ПРОГРАМА !

В село Калипетрово гостува самодейният художествен колектив при фабрика „Камъшит" от Силистра. Пред многобройната публика, която изпълваше площада, самодейците изнесоха разнообразна програма. Как хубаво звучаха добруджанските мелодии и ръченици, изпълнени от битовия оркестър. Народните песни, между които имаше и много хумористични, развеселиха кооператорите. Особено добре се посрещна естрадно-сатиричният състав, който с успех представи едноактната пиеса „Пуйката, Радо!" Танцовият състав обогати още повече програмата.

Благодарим от сърце на самодейците от фабрика „Камъшит", които разнообразиха трудовото ежедневие на кооператорите. Те спечелиха сърцата ни и винаги ще бъдат желани наши гости.

Нека техният пример се последва и от други самодейни колективи.

Г. ХОРОЗОВА

Обява

Окръжна станция на съобщенията — Силистра **търси** счетоводител.

За справки — Окръжна станция на съобщенията.

ОКРЪЖНО ПРЕДПРИЯТИЕ ДПП „ВИНПРОМ" гр. СИЛИСТРА С ЦЕХОВЕ В СИЛИСТРА И ТУТРАКАН

ОСВЕДОМЯВА

Всички частни производители, че начиная от 10 юли т. г. започва изкупуването на плодове за ракиепроизводство във всички селища на територията на окръга, чрез потребителните кооперации в селата и на винарските изби в градовете Силистра и Тутракан.

Ще се изкупуват само презрели плодове, по цени съгласно 123 ПМС от 23 март 1954 год. и направените към него допълнения през 1961 год., както следва:

1. Сливи джанки за ракия за 10 кг.	0.35 лв.
2. Зарзали нестандартни „ „ „	0.36 „
3. Кайсии нестандартни „ „ „	0.40 „
4. Праскови нестандартни „ „ „	0.27 „
5. Круши зимни, летни шкарт нестандартни „ „ „	0.30 „

В съгласие с точка „З" от 737-то ПМС стопаните, предали плодове на ДПП „Винпром" за производство на ракия, получават като поощрение за използване до 8 л от цялото количество ракия, а при по-голямо производство 50 на сто от произведеното над 8 л, но не повече от 110 л по нарочна поощрителна цена по 1.49 за 1 литър стандартна ракия.

При изчисленията се вземат предвид следните проценти добив за отделните видове, смятани за 1 кг плод:

1. Сливи джанки	2 градуса
2. Зарзали нестандартни	6 „
3. Кайсии нестандартни	6 „
4. Праскови нестандартни	6 „
5. Круши нестандартни	4 „

От горното се разбира, че производителите, предали 18 кг джанки или 6 кг кайсии, ще имат право да получат като поощрение 1 л плодова ракия по нисконормирани цени.

От управлението на „Винпром"
Силистра

ПРОЛЕТАРИИ ОТ ВСИЧКИ СТРАНИ, СЪЕДИНЯВАЙТЕ СЕ!

Силистренска ТРИБУНА

Орган на Окръжния комитет на БКП, Окръжния народен съвет и Окръжния комитет на Отечествения фронт — Силистра

Година VII, бр. 55 (507) | Събота, 14 юли 1962 година | ЦЕНА 2 СТОТИНКИ

ЗАВЪРШИХА ЖЪТВАТА

Кооператорите от с. Падина успешно завършиха жътвата на ечемика и пшеницата на 10 т.м. Комбайнерът Стойчо Янков пожъна 2,000 декара и овърша над 400 тона зърно.

* * *

Бригадата на Идириз Шакиров от с. Преславци днес прибра и последния клас от полето.

Преславци ожънаха зачислените им 5,500 дка пшеница и 560 дка ечемик и овършаха 146 тона ечемик и над 906 тона пшеница.

В помощ на кооператорите бяха комбайнерите Коста Драганов и Ахмед Махмудов, които с машините си пожънаха общо 3,300 декара.

ВЕРЕН СИН НА БЪЛГАРСКИЯ НАРОД

На 11 юли тази година се навършват 85 години от рождението на Васил Коларов, верен син на българския народ, най-близкия съратник и боен другар на Георги Димитров, виден деец на международното комунистическо и работническо движение.

Васил Коларов е роден в град Шумен, сега Коларовград в семейство на занаятчия. Едва навършил 15 години той започва да чете марксистка литература. В гимназията е ръководител на ученически кръжоци, които изучават марксизма. През 1897 година Васил Коларов става член на Българската комунистическа партия. След завръщането си от Франция и Швейцария, където изучава правни науки, Васил Коларов разгръща усилена пропаганда на социалистическите идеи. В речи, статии и доклади той се обявява за създаване на революционна партия на българския пролетариат. В продължение на много години Васил Коларов ръководи партийната организация в Пловдив. По време на Първата световна война Коларов се обявява и се бори против въвличането на България в империалистическата война.

Заедно с цялата партия и прогресивната част на българския народ В. Коларов посреща възторжено Великата октомврийска социалистическа революция и победата на съветската власт. Той се включва активно в разясняването на световноисторическото значение на революцията, защищава младата съветска република.

Проявил се като виден деец в международното комунистическо и работническо движение, Васил Коларов е избран за генерален секретар на Изпълнителния комитет на Комунистическия интернационал. Заедно с Георги Димитров, В. Коларов взема активно участие в подготовката и провеждането на славното Септемврийско антифашистко въстание през 1923 година.

Далеч от родината, Васил Коларов следи отблизо борбата на българския народ и непрекъснато се бори против кървавия фашистки терор. През годините на Втората световна война той вложи всичките си сили за организиране на въоръжената борба на българския народ срещу хитлеристките и българските монархофашисти.

След победата на Девети септември 1944 година Васил Коларов взема най-активно участие в строителството и укрепването властта на Отечествения фронт. Като председател на Народното събрание, министър на външните работи и председател на Министерския съвет той има големи заслуги в изграждането на новата демократична държава. Васил Коларов винаги е бил предан на дружбата на българския народ със народа на Съветския съюз. „Дружбата със Съветския съюз, подчертава той, е крайъгълен камък на всяка национална политика. Не съществува сила, която би могла да отклони нашия народ от дружбата със Съветския съюз".

Под ръководството на Димитровския Централен комитет на Българската комунистическа партия, българският народ претворява в дело заветите на Георги Димитров и Васил Коларов и върви уверено напред към сияйните върхове на комунизма.

ДВАДЕСЕТ ГОДИНИ ПОД ЗНАМЕТО НА ОТЕЧЕСТВЕНИЯ ФРОНТ

БОЯН МИХНЕВ
председател на Окръжния комитет на Отечествения фронт

Изминаха 20 години откакто на 17 юли 1942 година гласът на радиостанция „Христо Ботев" възвести първата програма на Отечествения фронт, създадена от вожда и учителя на нашия народ Георги Димитров. Чрез програмата беше отправен горещ призив към всички демократични, антифашистки и патриотични сили в страната да се сплотят в мощен Отечествен фронт за освобождаване на страната от хитлеристката окупация, създаване на народно правителство, което да я поведе по нов спасителен път.

Инициативата на БКП за създаване на Отечествения фронт, като боеви съюз на работниците, селяните, интелигенцията, патриотите от армията и другите демократични слоеве беше подета от грамадното мнозинство на нашия народ.

Отечественият фронт изигра голяма роля за разгръщането на национално-освободителното движение в страната. Той проведе широка антифашистка пропаганда, поддържа борческия дух на трудещите се и ги призовава на активна борба против хитлеристките окупатори и българските им помагачи. Отечественият фронт беше сигурна всенародна база за нашето героично партизанско движение. През 1943-44 година под ръководството на БКП и мощното въздействие на историческите победи на Съветската армия Отечественият фронт се превърна във все по-масово всенародно движение.

Под непосредствените указания на Георги Димитров. Отечественият фронт разобличи и разби маневрите на Багрянов и Муравиев, които искаха да не допуснат установяването на народна власт. На Девети септември 1944 година въоръженото народно въстание победи в цялата страна. Тази победа убедително показа каква несъкрушима сила се крие в народното единство, когато то е правилно ръководено и не се позволи на врага да го разбие. С тази победа се сложи началото на народнодемократичната власт в страната. Отечественият фронт стана най-здравата опора на народната власт. На тази мощна общественo-политическа опора се облегна първото отечественофронтовско правителство за изпълнение на програмата си от 17 септември 1944 година.

Отечественият фронт стана гранитна опора на Партията и народната власт в провеждането на всички партийни и правителствени мероприятия. Той хвърли своите сили в огромна разяснителна работа за създаването и укрепването на кооперативните стопанства, борбата за премахване на неграмотността, за организиране на българския народ в милионното движение за мир, за укрепване на животворната българо-съветска дружба.

Изпълнявайки указанията на Георги Димитров, Отечественият фронт развиде огромна общественo-политическа, агитационно-разяснителна, политико-просветна и културно-масова и възпитателна дейност, даде своя принос в строителството на социализма.

Отечественият фронт оказа неоценима помощ на Партията в извеждането на българската жена от нейния ограничен живот като все по-активно я привлича в своите редици и я издигна в политическо, стопанско, научно и културно отношение. Жените вземаха и вземат най-дейно участие в живота на отечественофронтовските организации. Решителна е ролята му във включването и на жената-туркиня в активен политически и културен живот. Жената-туркиня може да се види на събрания, в читателските групи и в кръжоците.

Отечественият фронт съдействува за издигане политическата и производствена активност на трудещите се, за повишаване на тяхната съзнателност, за комунистическото им възпитание. На просветни събрания по низови организации и в просветните звена се изнасяха беседи, доклади във връзка с мероприятия на народната власт, за социалистическото строителство, за международното и вътрешно положение, борба за мир, благоустрояване и хигиенизиране на населените места и др.

По-нататъшното развитие на нашата страна, огромните успехи в строителството на социализма са ярко доказателство, че нашият народ е прегърнал идеите на марксизма-ленинизма и крачи широко напред.

И днес по случай 20-годишнината от основаването на Отечествения фронт, всички отечественофронтовци, целият трудов народ отчита високите успехи, постигнати през тези години. Нашата родина се преобразява не с години и месеци, а с дни. В строя на промишленото ни производство влизат нови фабрики, заводи и електроцентрали.

Непознати успехи завоюва и селското стопанство. Трудовото селячество, сплотено в кооперативните стопанства, върви решително напред.

Сега когато чествуваме славната 20-годишнина на Отечествения фронт, пред трудещите се от нашия окръг стоят важни задачи за изпълнение. На първо място сега е поставена неотложната задача за бързото и беззагубно прибиране на реколтата. Всички останали задачи бяха поставени на съвещанието от 4 юни с партийния и стопански актив от др. Тодор Живков. Най-напред трябва да се мобилизират силите за денонощна борба за спасяване на селскостопанските култури от засушаване, особено внимание да се обърне на тютюна, слънчогледа и захарното цвекло. Борбата със сушата трябва да бъде в центъра на нашата работа. И второ да се издирят всички резерви за икономии в областта на промишлеността, снижение себестойността и др. Голямо внимание да се обърне на изпълнението на плановете и обещанията в областта на животновъдството, за предаване на повече, месо, мляко и яйца на държавата. Включвайки се активно в изпълнението на тези важни задачи, трудещите се от нашия окръг ще посрещнат достойно Осмия конгрес на Българската комунистическа партия. Едновременно с борбата за преизпълнение на народностопанския план за 1962 година, ние не бива да забравяме, че само трайният мир и дружба между народите ще запазят нашите трудови победи, нашите градове и села, нашата слънчева Родина.

Да пребъде във вековете делото на Отечествения фронт — фронта на българското родолюбие!

ДА ПОЖЪНЕМ НАВРЕМЕ И БЕЗ ЗАГУБИ!

НАГРАДА ЗА УПОРИТИЯ ТРУД

Кооператорите от ТКЗС „Път към комунизма" в гр. Дулово претворяват в дело указанията на Юнското съвещание. В стопанството работят 11 комбайна, между които се води ежедневно съревнование. Партийният комитет редовно отчита резултатите от жътвата и първенеца на деня получава знаме „Комбайнер-първенец" и парична награда от 5 лв. Така на 9 юли комбайнерът Димитър Петров, който работи в блоковете на Дулово, с упорит труд и добра организация на работата изпълни плана си за деня 200 на сто, като овърша 40 тона зърно. Този ден той получи преходното знаме и наградата.

На 11 юли първенец беше Димитър Енев, работещ в блоковете на с. Поройно и овършал 31 тон.

Дуловските кооператори се включват активно и в изпълнението на другите селскостопански задачи. Предсеитбено са изорани 1,900 дка, с втора култура царевица са засети 1,292 дка. Сламата се извлича редовно. Всекидневни грижи се полагат за тютюна. Досега са набрани 11,166 низи.

Кооператорите, механизаторите и комбайнерите от Дулово, разгаряйки благородно социалистическо съревнование, се готвят за достойна среща на Осмия конгрес на БКП.

Цветана ГОСПОДИНОВА

МАСОВА ЖЪТВА

Кооператорите от района на ТКЗС в село Окорш са в трудова надпревара. Ежедневно в блоковете излизат на работа по 750 души. Пожънати са вече на ръка 1,060 декара, с виндруери 1,500 дка и с комбайни 2,300 декара.

Между комбайнерите се води постоянно съревнование за спечелване на първото място. Засега начело е комбайнерът Филю Иванов, който е овършал над 300 тона зърно, следван от Тодор Димитров, овършал 270 тона. Ежедневно на първенците се връчват по 3 лева възнаграждение.

Едновременно с жътвата механизаторите орат и засяват вторите култури. Вече са засети с царевица и просо над 3,000 декара.

Велико СТАНЕВ
(наш кореспондент)

ДОБРИ РЕЗУЛТАТИ

Съревнованието на кооператорите от ТКЗС в с. Чернолик навлиза в решителната си фаза.

Засега начело са стопаните от с. Яребица. Те навреме прибраха и овършаха 320 дка ечемик. Средният добив надминава 300 кг. Сега всички сили са хвърлени за прибирането на пшеницата. Трактористите Нури Адемов, Ахмед Атавулов и Халим Кьосев денонощно орат освободените площи и ги засяват с фуражна царевица. От освободените 450 дка са засети 375 дка.

В полската работа добре се проявяват кооператорите от звената на Сали Кязимов и Джевдет Хаидов.

Юмер ТЮРКОВ

Дневно 40-45 тона

В с. Брадвари след ечемика дойде ред и на пшеницата да се прибира. На ръка бяха пожънати над 1,800 дка. Комбайнерът Дочо Стоянов вместо 15 т дневно, овършава 40—45 т.

Успоредно с това върви и освобождаването на площите от сламата, която се балира. Досега са освободени повече от 900 дка. Кооператорите се грижат и за вторите култури. Вече са засети над 290 дка с фуражна царевица.

Рамис ДЕМИРДЖИЕВ

УСИЛЕНО ПРИБИРАТ ПШЕНИЦАТА

В резултат на добрата подготовка за прибиране на реколтата в с. Средище, 2,775 дка ечемик беше прибран и на негово място кооператорите веднага засяха фуражна царевица.

Добре върви и жътвата на пшеница. Досега са пожънати над 2,400 дка. Първенец на стопанството е комбайнерът Димо Несторов, който досега има пожънати над 1,300 дка и овършани над 300 т зърно.

Петър ХЪРВАТЕВ

КОМБАЙНЕРИ-ПЪРВЕНЦИ

Атанас Василев от ДЗС — Нова Черна с СК-3 е овършал 800 тона зърно.

Велико Великов от ТКЗС — Сокол с СК-3 е овършал 532 тона.

Стойчо Янков от ТКЗС — Главиница с СК-3 е овършал 520 тона.

Атанас Георгиев от ДЗС — Окорш с СК-3 е овършал 520 тона.

Слави Друмев от ТКЗС — Нова Черна с СК-3 е овършал 513 тона.

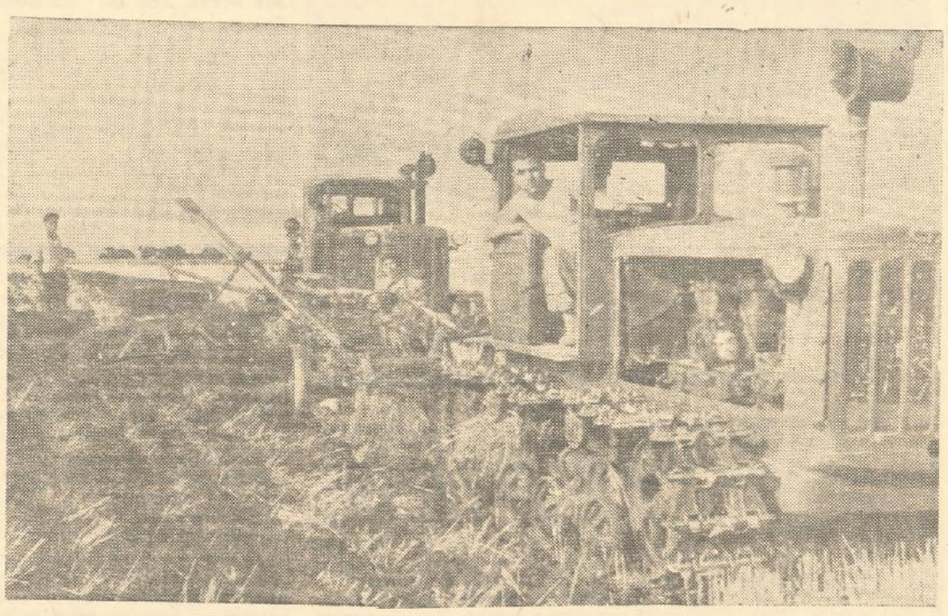

Жътвата на есенниците в село Дичево завършва. Кооператорите извозиха сламата, а механизаторите започнаха дълбоката оран.

НА СНИМКАТА: Трактористите Хасан Ебазеров и Йордан Мирчев заедно с прикачвачите Назъм Исмаилов и Иван Димитров по време на работа.

Снимка Стоян ТОДОРОВ

НАШАТА РЕПЛИКА

ПОДМЕТКАТА НА СТЪРНИЩАТА ОТГОВОРНА ЗАДАЧА

Подметката на стърнищата е почвообработка, с която се постига по-плитко или по-дълбоко разрохкване и частично обръщане на най-горния слой на орницата. Непосредствено след жътвата и прибирането на сламата трябва да се извърши плитка обработка на земята. Чрез подмятането се цели да се разрушат почвените капиляри и по този начин се намалява загубата на влага. Също унищожава плевелите, които са останали незасегнати по време на жътвата и не им се дава възможност да образуват семена. С подметката се подготвя почвата по-добре за следващата обработка—оранта.

Имайки предвид тези неща, извършването на подметката в този момент се налага още повече при сегашните почвено-климатически условия. Минималната влага, която има в земята трябва да я запазим, за да можем да извършим висококачествено основното агротехническо мероприятие—дълбоката оран.

Много селскостопански ръководители — председатели и агрономи на ТКЗС отричат подметката на стърнищата под предлог, че от нея няма полза. За това говори фактът, че те от няколко години не извършват никаква подметка. Тъкъв е случая в ТКЗС Алфатар, Белица, Главиница, Айдемир и други. Подценяването на това мероприятие създава сериозни трудности при извършването на дълбоката оран. В резултат на голямото изсушаване на почвите, тракторите силно се претоварват и изхабяват много бързо. През миналата година в края на м. август, когато настъпи силното засушаване голям брой от плуговете се начупиха при дълбоката оран. Такива случаи имаше в кооперативните стопанства в селата Кайнарджа, Алеково, Голеш, Средище и други, които пренебрегваха подметката и допуснаха влагата в земята да се загуби.

През тази година, когато машините са собственост на ТКЗС, селскостопанските специалисти и председатели на ТКЗС трябва да не забравят, че преразходите вече няма да излизат от касите на МТС, а от кооперативните каси. Само подметката на стърнищата ще ни избави от някои преразходи и по този начин ще отговорим на Юнското съвещание за реализиране на по-големи икономии.

Общо в окръга ще се пожънат около 608,000 дка зърнени култури. Върху 150,000 дка ще се засеят втори култури. 228,000 дка ще останат направо за дълбока оран, а на останалите 230,000 ще трябва да се извърши подметка. Данните обаче показват, че много селскостопански специалисти сериозно подценяват подметката и през тази година. Преди пет дни приключи жътвата на ечемика в окръга, ожънати са и 281,900 дка пшеница, а едва на 7,810 дка е извършена подметка. Най-добре тази работа е организирана в селата Зафирово, Калипетрово, Бабук, Сокол и други, но има стопанства като Нова Черна, където са ожънати 17,600 дка, а не е извършена подметка на нито един декар. Много лошо е положението също в Айдемир, Ситово, Иширково, Мерден, Алфатар, Голеш. От тридесет кооперативни стопанства в нашия окръг, само в девет стопанства има извършена подметка.

От съзнателното отношение на механизаторите в изпълнението на тази задача ще зависи и реколтата през следващата година. В някои от стопанствата като в Чернолик, Бабук, Смилец и други се допуска некачествена подметка главно затова, защото люцилниците не се натоварват с достатъчно тежести. Агрономите трябва да се заемат и с висококачественото изпълнение на подметката.

Изпълнението на плана за подметката на стърнищата от всяко кооперативно стопанство трябва да се счита като задължение.

ЖЪТВА Е...

Любопитно да разбере какво е станало през неговото отсъствие, слънцето бързо се издигна над хълмовете и погали с лъчите си пшеничните блокове на с. Зафирово! Избуялите класове, напращяли от златното зърно, с пробляскващи капчици роса, се полюшваха от лекия ветрец като че ли позаравяваха огнения хубавец, надарил ги с такава сила. Няма още 7 часа, а горещината се мъчи да задуши всичко в прегръдките си. От към селото се дочува глъч. Класовете се разшумяват повече, сякаш си предават един на друг вестта за идването на тези, които се мъчиха за отглеждането им. Голямата група жътвари, смеейки се за нещо спира под едно кичесто дърво в подножието на хълма. Младо момиче, с бяла забрадка и загогоряло от добруджанското слънце лице, запява. В началото гласът му едва се чува, но постепенно укрепва, извисява се и песента се подема от всички. От време навреме някой се спре, подхвърли шега, избърше с ръкав потното си чело, с морна ръка повдигне бъкела с вода, наведе се, продължи. И така целия ден. . .

Недалече от тука се чува буботене. С бай Кольо, заместник-партийния секретар, се качваме в двуколката и Стела бързо ни отнася там. Тук е равно като на длан и докъдето окото стига се люлее море от пшеница. Вълните му се гонят една след друга, като че ли се мъчат да спрат трите комбайна, които жънат тука. А те плуват в него, повдигат се, спускат се, полюшват се като в буря от неравностите. Хедерите лакомо поглъщат стръковете, за да може след малко от бункерите да потече в движещите се редом камиони поток кехлибарено зърно. Тука работят първенците комбайнери. Тука е и Марин Николов. Работата започва рано сутрин и продължава на фарове до късна вечер. През целия напрегнат ден грохотът на машините не секва. Неуморни ли са тези хора? Не, но те са дали обещание да привършат при високо качество жътвата за 6 дни и ще устоят на думата си. Сега няма време за седене. Почивката ще дойде после, след успешното прибиране на реколтата, а дотогава трябва да се работи мъжки.

Като вдигаха облаци от прах комбайните минаха покрай нас, водачите им вдигнаха ръка за поздрав, опрашените лица се усмихнаха. Жалко, не можахме да поговорим. Впрочем, какво ли биха могли да ни кажат те? Работата им говори красноречиво за самите тях — стърнището е ниско, няма нито зърно на земята или останал клас.

Къде ли отива житото от тука? Да проверим! Вдигаме ръка на един натоварен със жито камион. Качваме се и се озоваваме в стопанския двор на Зафирово. Необичайна гледка: камари жито на циментираните площадки, пълни чували и . . . десетина души. Бай Кольо забелязва недоумението ми и ме завежда до една инсталация: наклонена площадка, канали, качена високо веялка, сита, бункер.

—Това е новата ни инсталация за почистване на зърното. Отменя труда на 200 души и икономисва около 2,000 трудодни. Облекчава много труда. Направихме си я със собствени средства. — С горлост говори бай Кольо.

— Какъв й е капацитетът?

— Около 100 тона дневно, но би могла и повече. Жито имаме бол-бол.

Слънцето клонеше към залез. Качихме се на току-що изпразнилия карусерията си камион и се върнахме при комбайнерите. Днес приключваше тридневката и щяха да награждават първенците.

Комбайните завършиха последната си обиколка и спряха. Трима души с покрити с прах и сламки лица и дрехи се приближиха към нас. Дошлата агитка от селото запя жътварски песни. Кърваво-червеният диск на слънцето хвърляше отблясъци върху пъстрите носии и правеше още по-червено знамето за комбайнера-първенец.

Председателят на стопанството Никола Енчев съобщи класирането. Първото място заема Марин Николов, пожънал 880 дка и овършал 202 т ечемик и пшеница. Марин поема с омаслените си ръце флагчето, притиска го към гърдите си, обещава да работи все така качествено и бързо и пожелава на колегите си да положат усилия да му го отнемат, а той от своя страна ще се бори да го задържи.

Напрегнатият ден завършва. Слънцето и то доволно от извършената работа се прибира да спи. Прибират се и кооператорите. Да починат. От утре пак. Жътва е. . .

Георги УЗУНСКИ

ПАРТИЕН ЖИВОТ

ДОКАЗАТЕЛСТВО ЗА ЕНТУСИАЗМА НА КОМУНИСТИТЕ

Пожънаха за осем дни

Днес механизаторите и кооператорите от ТКЗС „Ленин“ в с. Главиница завършиха жътвата. Пожънати са общо 17,000 декара ечемик и пшеница. Тримата механизатори на трите виндроуера в стопанството са ожънали по разделния начин 6,000 декара. Сламата от пожънатите блокове е извлечена чак до стопанските дворове. А и повече от половината освободена площ е изорана и засята с втори култури.

Делът на комунистите в тези успехи

Общинският партиен комитет в селото е помислил отрано за подготовката на лятната-кампания. На 26 юни на заседание на комитета е приет оперативен план за жътвата. В него се предвижда тя да завърши за осем дни. Разпределени са членовете на комитета да отговарят за хода на работата при всеки комбайн, във всяко село. Така например членът на комитета в с. Калугерене Георги Янков отговаря за работата на комбайна „СК 3“, в с. Ножарево отговаря за работата заместник-партийният секретар на комитета Юсеин Арунов, в с. Подлес Осман Фетов и други.

Непосредствено след приемането на оперативния план е проведено съвещание с механизаторите от стопанството. С подробности им е разяснено какво точно, къде ще жънат и как ще им се заплаща. На същото съвещание е обявено съревнование между механизаторите за прибиране на реколтата за осем дни без загуба на зърно.

Не е изпуснал общинският партиен комитет и една друга много важна задача — да постави конкретни партийни поръчения на комунистите през време на жътвата. За пример в това отношение служи партийната организация в с. Падина с партиен секретар Юмер Мусов. В специална тетрадка той е записал поръченията на всеки комунист и редовно се контролира изпълнението им. Неджет Руфадов от тази организация например следи за качеството на работата при почистване на зърното, Мехмед Даудов за разпиляването и разхищението и други. Поръчения на комунистите са поставени и от селата Калугерене, Подлес и Ножарево. Немалка роля в лятната кампания са изиграли и комисиите за партиен контрол. Другарят Марин Панков, председател на комисията за партиен контрол в с. Главиница е забелязал, че сламата се разпилява. Своевременно се откликва на сигнала, вземат се мерки и се предотвратява тази слабост.

Идеологическата работа на нивото на задачите

В района на общинския партиен комитет е изграден агитаторски апарат от сто човека. Най-малко по два пъти по време на жътвата пред кооператорите от бригадите и звената на полето се четат бюлетини, статии от вестници и беседи, поддържащи духа и ентусиазма на кооператорите през време на жътвата. Лично секретарят на комитета др. Велчо Велев и председателят на стопанството Тодор Стоев неведнъж са заставали пред микрофона на местната радиоуредба и са изнасяли беседи за пълното мобилизиране на силите в лятната кампания, отчитане на резултатите и др.

Специална програмна комисия почти всяка вечер изнася по радиоуредбата поздравителни концерти за механизаторите и кооператорите първенци в кампанията. Хубаво в работата на комитета е и това, —своевременното откриване на слабостите и с всички средства и форми да бие по тях. Съобразно причините на изоставането по някои стопански задачи веднага се отпечатват листовки, мълнии, тревоги, които агитаторите разнасят по полето.

Оганизирано е и съревнование между механизаторите и кооператорите от бригадите и звената, но то не се чувствува много, защото се отчита на два-три дни. Това не е достатъчно да се разгори искрата на съревнованието с пълната си мощ. По-добре се води съревнованието с механизаторите. На техните комбайни се ветрее знамето на първенеца. Общинският партиен комитет трябва да помисли по-обстойно и да направи така, че да разгори съревнование между всеки кооператор.

Ето на това се дължат постигнатите успехи на комунистите от главинишкия партиен комитет, чиито успехи са и на стопанството.

Указанията на Юнското съвещание се изпълняват

Общинският партиен комитет съвместно с управителния съвет на стопанството е набелязал мерки във връзка с изпълнение указанията на Юнското съвещание. Предвидено е да се засеят допълнително 5,000 декара с царевица втора култура, 300 декара с ран ечемик за овцете и да отгледат втора реколта буби. Освен това ще се приготвят и 10,000 кубика листников фураж за животните. А за да се изпълни планът през тази година за птичето и телешкото месо стопанството трябва да отгледа допълнително 10,000 пилета и да угои 20 телета.

Всички тези задачи сега с успех се изпълняват от кооператорите в стопанството. Необходимо е обаче сплотеността на комунистите в изпълнението на тези задачи да не отслабва нито за момент. Така те с чест ще посрещнат Осмия конгрес на любимата Партия с нови успехи.

Андрей АНДРЕЕВ
(наш спец. пратеник)

НА БЛОКА
със сърп в ръка

В помощ на кооператорите се притекоха и комсомолските организации от село Краново. Те се отправиха по кооперативните блокове. Първо дружество се залови с прибиране на ръжта, а второ на пшеницата. Комсомолците от двете дружества работиха съзнателно и качествено. Те пожънаха 32 декара ръж и 17 декара пшеница. Заедно с комсомолците от селото, на полето излязоха и граничарите. През целия ден полето се огласяше от песни, смях и веселие.

Със своето трудолюбие в работата се проявиха комсомолците: Илия Стоянов, Иван Желев, Йорданка Маринова, Маринка Стоянова, граничарите Кръстев, Топалов, Мантов, Николов, Трифонов, Яръмов, Налбантов и Марков.

Късно след обяд с песен те се върнаха в селото, доволни, че отдадоха своя труд за бързото прибиране на узрелия плод върху земята.

Димитра ЖЕЛЕВА

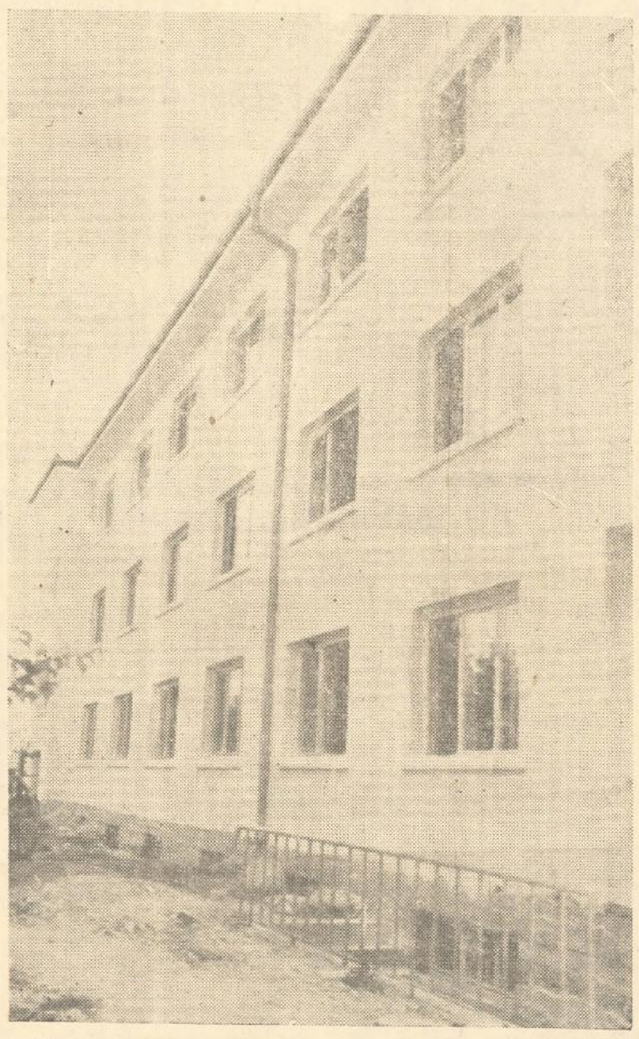

Нова придобивка за строителните работници в Силистра. Отскоро те са вече в новото триетажно общежитие на булевард „Македония“.

УСВОЯВАТ КОНСЕРВНОТО ДЕЛО

Учениците от X-а клас при II политехническо училище в Силистра с голямо желание започнаха производствената практика в ДКК „Нектар“. Новата обстановка беше много интересна. Работниците ги посрещнаха радушно и им оказаха добра помощ. Разпределени на групи, учениците работиха във всички производствени отделения. Те бяха и в чистачното, и в сортировъчното, и в пълначното отделение и извършваха всички манипулации — от получаване на суровия зарзават или плодове до готовите буркани с консерви и конфитюри.

Благодарение на това, за кратко време започнаха да работят самостоятело, като се стремяха да дават само първокачествена продукция.

Така неусетно се минаха дните. Накрая беше проведено съвместно събрание, на което колективът на предприятието им благодари за оказаната помощ. Благодарни са и учениците, защото можаха да усвоят технологическия процес на работата и със своя труд помогнаха за изпълнението на плана.

Още по-голяма беше радостта им, когато научиха, че ръководството на предприятието организира екскурзия до Варна и Балчик. Там те се запознаха с технологическия процес на работата в посетените консервни комбинати.

По време на екскурзията се създаде още по-тясна връзка между учениците и работниците от предприятието.

Мадлен ШАЙТАНЯН
Невяна МАРИНОВА

МАЙКИТЕ РАБОТЯТ СПОКОИНО

ИШИРКОВО. *Под бащинските грижи на Партията и правителството, 120 деца прекарват щастливи дни в лятната детска градина. Те се хранят три пъти на ден с вкусна и питателна храна. Дните минават в песни и игри. Техни учителки са Назмия Ризаева, Митка Стоянова и Мюмне Решидова. Майките спокойно работят на полето като знаят, че има кой да се грижи за техните деца.*

Салим АДИЛОВ

* * *

ВАРНЕНЦИ. *По инициатива на партийното и стопанското ръководство са изградени детска градина и детски ясли. Под грижите на възпитателки, малките палавници се хранят и играят на воля, а майките спокойно работят в животновъдните ферми и на полето. Те дават своя принос в най-напрегнатите дни на село за по-скорошното прибиране на хляба на народа. Скоро сградата ще бъде завършена и децата на кооператорите ще се занимават там през цялата година.*

Николай ГЕОРГИЕВ

* * *

БОГОРОВО. *Тия дни кооператорите са в усилена полска работа, а за децата бе открита лятна детска градина. В нея са прибрани 24 деца. За тях се грижи учителката Донка Пенева, а готвачка е Тодорка Захариева.*

Сега родителите още по-активно се включват в работата по окопаването на царевицата и в жътвата. Майките са спокойни, защото знаят, че децата им не са на улицата.

П. КРЪСТЕВ

* * *

СОКОЛ. *Традиция стана, през сезона на усилената полска работа да се открива детска градина. И тази година в нея прекарват летните дни в приятни игри и песни 60 деца. Под грижите на Марийка Недялкова и Гинка Дякова у децата се изграждат хубави навици. Храната се дава в определено време, в определени часове спят и играят. Спалните и кухнята са винаги добре почистени и проветрени.*

Незабравими ще останат за децата дните, прекарани дружно в детската градина.

Маринка БОНЕВА

ВЕЧЕР НА УРОЖАЯ

Пот се лее от челата на кооператорите от с. Правда. Те жънат, вършеят, берат тютюн. Бригадите на Иляз Керимов и Насуф Ахмедов са в съревнование. И въпреки умората, правдемци се стекоха масово в училищния салон, за да присъствуват на „Вечерта на урожая“, организирана от младежите в селото.

На украсената със снопове от златна пшеница сцена, застана младежката агитка от с. Златоклас. Под ръководството на Еленка Георгиева тя изпълни народни песни, стихотворения и хуморески.

След всяко изпълнение кооператорите възторжено ръкопляскаха. После на сцената се появи средношколката Недка Нейчева. С песни тя поздрави първенците в жътвата от звеното на Мехмед Наимов, комбайнера Азис Алиев и животновъдите Шиази Османов и Мехмед Феимов, преизпълнили плановете си за шестмесечието.

До късно вечерта свири акордеонистът, веселиха се младежите и кооператорите.

Никола НАНЕВ

ТАКА НЕ МОЖЕ ДА ПРОДЪЛЖАВА!

Кооператорите от ТКЗС „Мир“ в с. Добротица излизат всеки ден на блоковете без да имат със себе си санитарна чанта. По време на работата не са изключени нещастни случаи и се налага за най-малката раничка да се ходи до участъковата болница в селото. Няма дори и аспирин. А всяко отиване до селото води до губене на време и забавяне на неотложната работа в бригадата.

Необходимо е управителният съвет на стопанството да се намеси енергично и местната здравна служба да вземе бързи мерки за набавянето на необходимите медикаменти.

Йорданка ДИМИТРОВА

ПИСМА НА ЧИТАТЕЛИ

ЗА ДЕТСКИТЕ КИНОПРОЖЕКЦИИ

В Силистра всяка неделя се прожектират детски филми. Те се посрещат с интерес от децата и със своето съдържание и художествено оформление възпитават положителни качества в подрастващите.

Неотдавна и ние заедно с децата си решихме да гледаме детските филми. Когато пристигнахме, в малката чакалня на киното се бяха събрали много деца, малки и големи, и нетърпеливо се трупаха пред вратата на салона. Не след дълго вратата се отвори и от всички страни започнаха да напират посетителите. Надмощие имаха, разбира се по-големите и особено момчетата, които без много усилия, с помощта на лакти, изтласкваха по-малките и успяваха да влязат първи. Понякога някое от децата изпищяваше, вероятно настъпано или притиснато силно. Няколкото старци, повели внучетата си, се възмущаваха, изблъскани от общия поток. Аз се опитах да възпра тези, които бяха покрай мене, направих на някои от тях забележка, но децата ме изглеждаха с недоумение и отново се устремяваха към вратата. Всяко от тях бързаше да влезе по-напред, да избере по-хубаво място. Та нали билетите се продават без места и ще сполучи този, който успее да влезе по-напред!

Какво пречи на ръководството на киното да продава билетите с места, което ще осигури спокойното влизане на децата и същевременно ще ги научи на културни обноски и спазване на обществения ред? А и родителите ще бъдат по-спокойни, когато изпращат децата си на кино.

Какво е Вашето мнение, драги граждани? Как би се уредил този въпрос, за да се осигури приятно културно развлечение, а киното да стане наистина място за възпитание в културно поведение на нашите деца?

Ганка ХОРОЗОВА
с. Калипетрово

ПРЕЗ ПОЧИВКАТА

Изминаха много месеци от деня, когато секретарката на читалищния съвет др. Н. Цанкова, директорка при училището в с. Старо село, предложи да се приеме задачата, поставена от Окръжния комитет на Отечествения фронт, за сформиране на лекторска група. . .

Набелязаните другари с желание започнаха работа. Скоро по предварителна програма всеки петък се изнасяха лекции. Ръководени от желанието си да научат нещо ново, отрано кооператорите изпълваха салона на читалището. Така преминаха зимните дни.

Работата не спря и тогава, когато всички кооператори излязоха на полето, с тях излязоха и членовете на на лекторската група. Сега почти всеки ден по време на обядната почивка в звеното или бригадата отива лектор. Само на 2 юни са изнесени 18 лекции пред кооператорите. Със своята добра подготовка и майсторство при изнасянето на лекциите, известни са сред слушателите другарите: Г. Цанков, Г. Марков, В. Равалиева, И. Бориславов и др. В последните си лекции те разясниха въпросите, поставени на юнското съвещание от др. Тодор Живков. През същия ден лекарят в селото изнесе четири лекции на тема „Ракът е излечим“.

Досега лекторската група от селото е изнесла над 40 лекции. Освен лекциите с научно, политическо и икономическо съдържанае, редовно се изнасят и информации по текущи вътрешни и международни събития.

Тодор ТОДОРОВ

КОМСОМОЛЦИТЕ
изпълняват дадените обещания

Животновъдите от ТКЗС в с. Секулово са в социалистическо съревнование с колегите си от с. Черполик. С по-добрата си работа има вероятност секуловци да спечелят съревнованието и обещания телевизор.

Преди няколко дни секуловските животновъди ходиха на обмяна на опит в с. Черполик, черполишките животновъди също посетиха другарите си от Секулово. На съвместно съвещание животновъдите отчетоха досегашните си успехи. Отбелязано бе, че организацията на работа в Секулово е по-добра. През изтеклите шест месеца много от животновъдите в стопанството изпълниха дадените обещания. Така например другарките Зехра Алидова от планираните 9,730 л мляко е предала 10,650 л. Янка Иванова при план 10,800 л. изпълнила 10,800 л.

Накрая председателят на стопанството в с. Черполик, др. Адем Юсеинов, пожела на животновъдите нови успехи и обяви следващата среща да се състои през август в хижата близо до селото в гората.

Ремзи ЧАКЪРО В

ПОВЕЧЕ ПРИЯТЕЛИ НА БРИГАДИТЕ
за комунистически труд

ЧОВЕКЪТ на новото време! Днес ние все по-често го срещаме между нас, по него равняваме редиците си. Неговият облик най-цялостно се изгражда в бригадите за комунистически труд под лозунга „Да се учим, да работим и живеем по комунистически! По комунистически!“ Как гордо и задължаващо звучи този призив. Той изисква освен упорит труд за построяване на материально-техническа база на комунизма, още и системна работа за изграждането на новия човек. Затова званието „Бригада за комунистически труд“ се дава само на онези колективи, които при дадените условия постигат най-висока производителност на труда, добиват продукция с най-високо качество и ниска себестойност и същевременно имат трайни резултати в учението и възпитанието на своите членове. Но докато постиженията в производството могат по-бързо да се видят и лесно отчетат, то моралното израстване на хората, устройването на взаимоотношенията им по комунистически, е процес по-труден, с по-сложен път на развитие. За подпомагане на бригадите в тази насока се породи ново движение — приятели на бригадите за комунистически труд.

ТРАЙНА дружба свързва артиста Станко Станков с бригадата на Тодор Вълчев от Промкомбината в Силистра. Работниците с радост говорят за своя приятел:

— Ние много често се срещаме — и той идва тук, ние ходим при него. Редовно ни снабдява с билети за театър. Не пропускаме пиеса. А когато обсъждаме представленията, още веднъж изживяваме най-хубавите моменти и по-задълбочено вникваме в тях. . . С нашия приятел празнуваме рождените си дни и всички отидохме на неговия рожден ден. . . Заедно ходихме на сбор. . .

Добро приятелство има също така между артиста Иван Гайдарджиев и работниците от кошничарския цех на „Камъшит“. На всяко свое тържество работниците го канят. За участието му във всяка нова премиера го поздравяват.

Доволни от своите приятели са и текстилците—бояджии, често посещавани от учителката М. Балканска и М. Станчев от редакцията.

Но все още в нашия окръг движението „приятели на бригадите за комунистически труд“ е твърде анемично и далеч не съответствува на размаха на самите бригади. За почетното звание „Бригада за комунистически труд“ се борят 5 предприятия и 183 бригади с 3,263 участници. След упорита работа и трайни постижения с това звание са удостоени 21 бригади с 251 работника. А истинските приятели на бригадите се броят на пръсти. Казвам „истински приятели“, защото по списъците на Окръжния съвет на профсъюзите „са определени“ над 100 учители, артисти, журналисти, художници и други интелектуалци за „приятели на бригадите“. Не се работи щото у хората на изкуството да се събуди интерес към бригадите за комунистически труд и да се предизвика у тях желание по собствено влечение да идат сред работниците, а вместо това се прави „централно разпределение“. Нима е изпълнена задачата само с прочитането на списък кой в коя бригада да иде. При такъв формален подход и резултатите са незадоволителни. Учителят Иван Александров бил определен за приятел на бригада във Винпром. А той никога не е ходил там, никого не познава. От две години води школа по руски език в ДИП „Липа“. Отдавна е приятел с бригадата на Георги Стоев (сега ръководена от Дончо Димитров). Не е ли било по-уместно др. Александров да получи поръчение да подобри, разшири и разнообрази културната дейност в ДИП „Липа“ вместо да бъде определен другаде!

СЛАБОСТИ се допускат и в самите предприятия. Профкомитетите недостатъчно се интересуват от приятелите на бригадите. Председателят на профкомитета в Промкомбината в Силистра Сами Салиев едва си спомня, че някога някакъв артист се явил в предприятието, но след това? . . Отидохме с него в шлосерния цех, където работи бригадата на Тодор Вълчев. Заговорихме със случайно срещнат работник, а той не намира думи да се нахвали за дружбата с артиста Станко Станков. От разговора с работника видяхме задоволството на целия колектив. Но не само в Промкомбината профкомитетът стои настрана от тези въпроси.

Хубави спомени са запазили и плетачките за учителката Стоянка Колева, работниците от килимарския цех — за учителката Виолета Дюлгерова. Но за съжаление, много бригади вече имат само спомени за своите приятели, защото отдавна не са ги виждали. И дружбата между бригадите и техните приятели постепенно ще заглъхне, ако не се поддържа с нови дела.

ДВИЖЕНИЕТО за комунистически труд все повече се разгръща и ще расте.

Наред с увеличаване броя на бригадите за комунистически труд трябва да нараства и броят на приятелите им. Това е също важна и не само твърде актуална, но и първостепенна, постоянна задача на профорганизациите. Дейците на изкуството, учителите, работниците от библиотеките, кината, музеите и други институти на културата трябва да осъществяват разнообразни инициативи за повишаване културното равнище на участниците в движението за комунистически труд, за създаване у тях на висок естетически вкус. Необходимо е съответните профорганизации да преценят досегашната работа на членовете си по изпълнение на тази отговорна задача и съобразно с техните интереси им помогнат да участвуват по-активно в живота на бригадите. Приятелите на бригадите за комунистически труд трябва да бъдат приемани и посрещани от административните и профсъюзни ръководства в предприятията наистина като приятели — сърдечно, задушевно, да бъдат търсени по-често.

Окръжният съвет на професионалните съюзи може да уреди среща за популяризиране опита на най-активните участници в това движение, да помисли за насърчаване на най-добрите.

НЕКА в чест на VIII конгрес на БКП и предстоящото национално съвещание с ръководителите на бригадите за комунистически труд да подобрим още повече тяхната работа и разнообразим дейността на приятелите им. Това ще бъде хубав принос в борбата за изпълнение на задачите, поставени от Юнското съвещание, и в работата по изграждането на новия човек.

Стоян ПЕЕВ

След Юнското съвещание

В ТКЗС НОВА ЧЕРНА СЕ ИЗПОЛЗВАТ ВСИЧКИ РЕЗЕРВИ

Партийният комитет е начело. Всички машини на жътва, оран и сеитба. Ден и нощ непрекъснато напояване. Съревновават се бригади, звена, кооператори и механизатори. Борбата е — 700 кг царевица от всеки засят декар. Ще бъдат приготвени 10,000 тона силаж и 3,000 тона листников фураж

Пред Централния комитет на Българската комунистическа партия, селскостопанските труженици от ТКЗС в село Нова Черна обещаха да получат тази година от 9,524 декара царевица по 700 кг, от слънчогледа по 200 кг и от захарното цвекло по 4,500 килограма.

Това е голям скок в многоотрасловата дейност на кооператива. Тази производствена програма се заеха да изпълняват другарите от общинския партиен комитет, от управителния съвет, БЗНС и комитетът на Комсомола, неуморните кооператори и механизатори. С нейното изпълнение новочерненци възнамеряват възнаграждението на човекоден в стопанството да надхвърли 3 лева.

Сега особено след провеждане на Юнското съвещание с партийния и стопански актив, е създадена непрекъсната мобилизация на силите, пълно използване на всички резерви за изпълнение и преизпълнение на задачите. Ежедневно в полските работи участвуват по 1,000-1,200 души. Начело на работата в кооператива стои общинската партийна организация. За да се приберат в срок и без всякакви загуби есенните от 16,000 декара пшеница, 3,282 дка ечемик и от 320 дка овес общинският партиен комитет е създал здрава организация на работата сред механизаторите. В светлината на указанията на Юнското съвещание с всички механизатори е проведено съвещание. На комбайнерите и трактористите са връчени конкретни графици за работата, а също така маршрутните и технологически карти. Стопанското ръководство прецени, че със наличните 10 комбайна и 3 широкозахватни жътварки механизаторите са в състояние да приберат реколтата само за 10 дни. И така стана. Ечемикът беше пожънат за 3 дни. Благодарение на разгорялото се съревнование комбайнерите приключват и с жътвата на пшеницата.

Хубавото в работата на новочерненското стопанство е това, че партийното и стопанско ръководство не чакат времето да минава и се забавя изпълнението на задачите. За да не се откъсват от полската работа кооператорите, в селото са организирани две средношколски бригади, които работят на механизираните площадки и почистват върхото. Благодарение на младежите, новочерненци издължиха 160 тона ечемик, предадоха 350 тона за фуражни смески. Отчетоха вече над 200 тона пшеница. Средният добив на ечемика възлезе на 337 кг от декар, а на пшеницата се очаква да надхвърли 240 кг.

През тези дни и нощи двадесет и четири трактора на спират работа. Едни извозват заедно с камионите зърното, други с волокушите прибират сламата, а тежките и средни машини орат и засяват фуражни култури. Засети са със слънчоглед втора култура 580 дка, със зелен фасул 70 дка, с моркови 50 дка, 1,800 декара с царевица за фураж. Подготвена е площ и за засяването на 827 дка фуражно зеле.

Пълна мобилизация на силите се чувства през тези дни и в зеленчуковата градина. Под ръководството на бригадира Искро Недев кооператорите провеждат с успех борбата със сушата и се радват на добра реколта. Вече са набрани и извозени за износ над 120 тона ранни домати. Продадени са и първите два тона дини. Полезотворна е работата на комисията за партиен контрол. Редовно следят за качеството на извършените полски работи и на място помагат за незабавно отстраняване на грешките. Комбайнерите Слави Друмев и Димитър Казанлиев са допуснали бързо каране, комисията открива разпиляване на зърното и грешката е поправена.

Взаимопроверките на кооператорите са станали нещо постоянно в трудовото им ежедневие. Това спомага за извършване на качествена работа във всички сектори на стопанството.

Най-сериозният резерв за увеличаване на добивите и животинската продукция в Нова Черна е напояването. През тези сушави дни новочерненци се стремят да използуват и оползотворят всяка капка вода. Наличните 8 дъждовала, 3 разпръскватели инсталации и два стабилни водоподаващи мотора работят непрекъснато през деня и нощта. Под ръководството на завеждащ водоползването Осман Зекириев, на главния агроном Станю Друмев и участъковите агрономи, тук вече са полети основно 6,175 декара царевица първи път и около 4,000 декара втори път. Завършена е втора поливка и на 2,400 декара захарно цвекло, на 1176 дка слънчоглед първа култура и 475 дка втора култура. Денонощно се напояват ягодовите и овошни насаждения, люцерните и новозасетите фуражни култури. Всеки ден по над сто поливачи отправят по гравитачен път водата в междуредията на културите. Царевиците са израсли близо три метра и всеки стрък е образувал по 3 и четири кочана.

Тази година управителният съвет е решил да се използват всички отпадъци от зеленчуковата градина и другите култури и се приготвят за нуждите на животновъдството над 10,000 тона силаж. Ще бъдат приготвени след поливките и 3,000 тона листников фураж за овцевъдството.

Сега кооперативното стопанство в село Нова Черна е на челно място в изпълнението на задачите. И всичко това се дължи на сериозната организаторска работа на общинския партиен комитет, на управителния съвет на стопанството и другите организации. Основното тук е, че както ръководителите, така и кооператорите се стремят днес да постигнат повече от вчера, да използват всяка възможност за увеличаване на доходите на стопанството и възнаграждението на човекоденът. През тези напрегнати дни, съревнованието е обхванало всяка бригада, звено и кооператор. Първенството при механизаторите се определя всяка вечер и на тези, които имат най-добри постижения се връчват преходни червени знамена. След всеки трети ден на първенеца комбайнер и шофьора се дават по 4 лева парично възнаграждение. Пак на тридневки се издава бюлетин за хода на съревнованието, по радиоуредбата се поздравяват първенците. Сега и на трите механизирани площадки са открити агитпунктове, където през почивката кооператорите престояват за отмора и четат новите вестници и списания. На почетните дъски постоянно се сочат имената на първенците. За пример са механизаторите Дауд Халилов, Мюзели Юсуфов, Ферад Алиев, Реджеб Сюлейманов, Георги Ненчев, Стоян Стоянов, Николай Иванов и др. От поливачите първенци са Хайри Ислямов, Ахмед Ахмедов, Али Чотуков и др.

Сегашната организация на работа в стопанството в село Нова Черна говори колко правилно общинският партиен комитет и управителният съвет са разбрали важността на указанията на Юнското съвещание. И не ще съмнение, че пълната мобилизация на силите на кооператорите и механизаторите в изпълнението на големите задачи ще се увенчае с успех. А от това ще спечелят самите новочерненци, народното стопанство.

Коста МАНАВСКИ

НОВА ФУРНА

От няколко дена в с. Долно Ряхово влезе в експлоатация новата фурна. Големи грижи положи председателят на селкоопа Костадин Йорданов за по-бързото й завършване. Добре се справят със своята работа главният майстор Пеню Тодоров и помощникът му Димитър Йорданов, които правят хубав и вкусен хляб. Кооператорите са много доволни, защото могат във всяко време да се снабдят с хляб.

Найден ГЕОРГИЕВ

Първи кооператорите от звеното на Хасан Марямов от село Любен засадиха тютюна, първи те извършват и окопаването му.

ИЗПЪЛНИХА ПОЕТОТО ОБЕЩАНИЕ

Пет са удостоени, а други 12 бригади от Промкомбината в Тутракан се борят за завоюване на високото звание „За комунистически труд".

Монтажната бригада с бригадир Георги Рацов и профгрупов организатор Трифон Денев спечели това звание в навечерието на Първи май тази година. На видно място са поставени условията на бригадата, лозунги, призоващи колектива за преизпълнение на обещанията в чест на Осмия конгрес на Партията. Лозунгът „Да се учим, да работим и да живеем по комунистически" се осъществява на дело. Трудовите норми за шестмесечието са изпълнени 118 на сто, а планът 107 на сто при обещание 102 процента.

Добре работиха другарите Христо Атанасов и Марин Недялков, които с право са удостоени със званието „ударници". Бригадата работи по почина на в. „Работническо дело" за икономии на материали. Икономисани са 15 кг туткал. Работи се и по почина на Калинин—за самоконтрол, в резултат на което досега не е допусната нито една трудова злополука.

Освен изпълнението на плана колективът е провел и редица трудови мероприятия, като боядисване на шкафове, почистване на градината и засяване на цветя. Проведени са редица културни мероприятия, като посещение на филми, театрални представления и др. Редовно се чествуват рожденните дни на членовете на бригадата. Не се забравят и тези, които временно излизат от строя поради болест или други причини. Полагат се грижи и за професионалната квалификация на работниците. Добрите в производството обучават нови работници и ученици. Така Георги Рацов за няколко дни е обучил ученика Тодор Равалиев, който е получил първи разряд. Освен като добри работници много от членовете на бригадата са и активни спортисти.

Сега бригадата е мобилизирала своите сили за преизпълнение на обещанията за третото тримесечие, за посрещането на Осмия конгрес на Партията с нови трудови дела.

Николай КРУМОВ

В РЕЗУЛТАТ НА ЗАДРУЖНИЯ ТРУД

Сплотен колектив са първа група секачи от чистачния отдел на ДМП „Стомана". Всички работници от тази група се стремят да преизпълняват производствените си планове и се съревновават помежду си. Другарите Георги Събев, Демир Рашидов, Тиньо Тинев, Юсмен Кадиров и Йордан Христов предават своя опит на по-новите си другари.

В резултат на задружния труд, групата изпълни плана си за второто тримесечие със 154 на сто. Освен това тя се отзова и на призива на в. „Работническо дело" за икономии и е събрала вече 4,480 кг отпадъци, които отново се претопяват за изливане на нови детайли.

Ангел КАМЕНОВ

224 килограма ЛИПОВ ЦВЯТ

Служителите и работниците от СП „Комунални услуги" — Силистра, в началото на юли организираха бригада от 11 човека за беритба на липов цвят.

Три дни денем и нощем другарите прекараха в горите около с. Алеково и набраха 224 кг липов цвят. Със своето трудолюбие в работата се проявиха другарите Димо Атанасов, Павел Липчев, Димитър Вълков и др. Така сред природата служителите отдадоха своя доброволен труд в изпълнението на поставената задача от нашата Партия и правителство.

Тома АТАНАСОВ
Йордан ПЕТКОВ

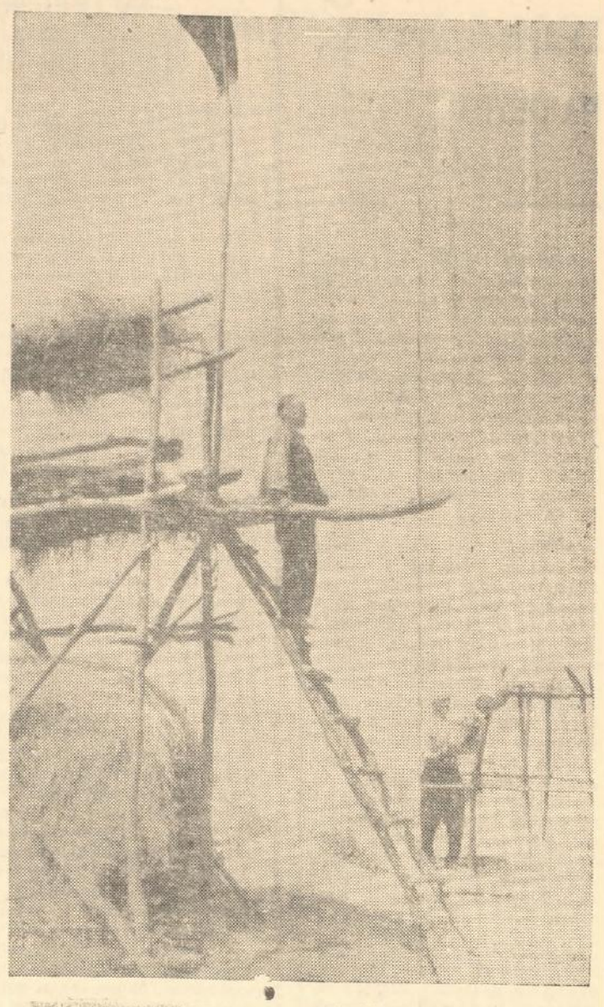

Опазването на реколтата е важна задача за калиметровските кооператори. Затова те са построили наблюдателни постове, от които спокойно се вижда полето.

НА СНИМКАТА: Тодор Узунов и Койчо Йорданов са на своя пост в местността „Баба Танаска".

Снимка: Стоян ТОДОРОВ

ЛЮПИЛНЯТА В ДУЛОВО ЩЕ ПРЕДАДЕ НА НАРОДНОТО СТОПАНСТВО 520,000 ПИЛЕТА

Люпилнята в Дулово е създадена през 1951 год. От тогава насам ежедневно тя дава стотици хиляди пилета на народното стопанство. В първите години от създаването й тя беше малка, люпенето се извършваше в плоски инкубатори, а сега тя е разширена, доставени са модерни електрически инкубатори с общ капацитет 100,000 яйца. Тук всичко е електрифицирано и водоснабдено.

Инкубаристките Митка Манолова. Добра Банкова, Янка Ставрозова и Елена Милева под ръководството на отговорника Петко Неделчев са създали уютна обстановка и изрядна чистота в люпилнята.

Денонощно те се редуват и бдят над яйцата, а през време на усиленото люпене на помощ им идват временни работници. Чести са случаите, когато целият колектив дежури по цели нощи край инкубаторите. Главната и първостепенна задача на този малък колектив е да получи здрави и хубави пилета. Подборът се извършва чрез внимателно ламбиране на всички яйца, които се зареждат в инкубаторите. В строго определено време, на всеки 2 часа, заредените яйца в инкубаторите работничките обръщат чрез специални за целта лостове, за да може зародишът правилно да се развива и расте.

В резултат на положените грижи от страна на колектива, постигнатите резултати досега са добри. При план да се излюпят 520,000 пилета за годината, досега са излюпени 390,300 пилета, от които 249,000 са предадени на ТКЗС и ДЗС от района на Дулово и над 120,000 на населението.

Постигнатата средна люпимост е добра, над нормалната 75-76 на сто, а от някои партиди тя е достигнала до 85 на сто.

Няма случай в люпилнята инкубаторите да не са заредени в пълен капацитет, по такъв начин се осигурява на всеки 10 дни партида пилета.

В чест на VIII конгрес на БКП колективът от люпилнята е обещал да изпълни годишния си план за люпене на пилета през м. октомври и да предаде на народното стопанство здрави и хубави пилета.

Христо РАДЕВ

КОГАТО РАЗУМЪТ ДОПЪЛВА УМЕНИЕТО НА РЪЦЕТЕ

„Награждавам технико-икономическия съвет при Промкомбинат гр. Силистра с парична награда от 60 лв. за срочно разглеждане и експериментиране на рационализаторски предложения.

Началник на Управлението по промишлеността

инженер Я. ПЕТКОВ"

Един документ, прибран грижливо в папката на председателя на научно-техническото дружество Никола Ламбрев. Обикновена заповед с номер и дата. Но не, това не е просто заповед, а лакмусова хартийка за рационализаторската дейност в силистренския Промкомбинат. Справедлива оценка за добрата работа.

Онова, което предизвика оценката

Научно-техническото дружество в предприятието съществува почти десет години. История са вече дните и месеците на „прохождането" с първите 10 члена. Настоящето на дружеството е 32 члена — работници, специалисти, икономисти—и 31 рационализаторски предложения за първата половина на 1962 година. 28 от тези предложения са вече внедрени в производството и имат общ икономически ефект 8,104 лв.

Както всяка година, така и тази административното ръководство на предприятието и ръководството на дружеството, като взеха предвид предложенията на работниците, изготвиха тематичен план за разрешаване на тесните места в производството. Тази програма на рационализаторската дейност през годината, съобразена с техническото ниво на работниците и на инженерно-техническите кадри, беше широко популяризирана и разяснена сред колектива, задълбочено обсъдена във всеки цех. За всяко предложение в тематичния план бяха определени премии, независими от премиите, които се изплащат по указа и правилника за рационализаторското движение. С разработването на предложенията се заеха създадените по специалности групи.

Каква е равносметката за първото полугодие? От предвидените в тематичния план 14 теми,вече са експериментирани и внедрени в производството предложенията за механично шпергване на ресьори, за механизирано пробиване на правоъгълни отверствия, за пълноценно използване на отпадъчния лен, за механично престъргване гнездата на блоковете за набиване на цилиндрови втулки, за внедряване на нови производи. Останалите предложения са в процес на експериментиране. Тематичният план на научно-техническото дружество трябва да даде само началния импулс у хората. И затова никак не учудва фактът, че извън него постъпват много предложения.

Технологът в бояджийската работилница Хр. Габровски увеличи нагревната площ в сушилнята като монтира тръбопровод и калорифер и с това намали времетраенето на сушенето от 4 на 1 денонощие. Икономиите от суров нефт, консумиран за сушене на прежда, ще възлизат на 1,188 лева.

Груповият майстор в мутафчийската работилница Николай Желязков предложи приспособление на флаер за пресукване на конопена прежда с годишен икономически ефект 1,592 лв. Такова използване на стари, изхвърлени от употреба машини за пресукала на груби прежди, може да се въведе в много други предприятия. По идея пак на Николай Желязков се поставят тръби над вретената на шпул-машините. Това не дава възможност да се пречупи шпулата и двете вретена вместо от двама, се обслужват от един работник. Икономическият ефект на предложението за годината възлиза на 903 лв.

Бацин Папазов пък предложи да се направи приспособление за механично въртене на чакръците за навиване на цветен вътък, с общ икономически ефект 726 лв. Още много имена на рационализатори могат да се изброят. А прибавим ли имената и на техническия персонал, помагащ в осъществяването на идеите, техният брой все повече расте. Така приспособлението на флаера, предложено от Николай Желязков, „оживя" с непосредствената помощ на работниците Димо Иванов,Исмет Шукриев и Тончо Марков.

Какво създава успехите

Рационализаторските предложения, които постъпват в научно-техническото дружество, се вписват в специалния дневник за рационализациите. В зависимост от заявленията, технико-икономическият съвет оперативно разглежда предложенията, одобрява ги или ги отхвърля, уточнява внедряването им в производството, категоризира ги, изчислява икономическия им ефект, определя авторските възнаграждения.

В тримесечните планове на научно-техническото дружество се включват лекции по технически въпроси, беседи за значението на рационализаторството и новаторството по заводската радиоуредба, инструктаж на агитаторите, участие в предавания на градския радиовъзел „На новото--широк път".

И при най-бегли впечатления от дейността на Промкомбината човек непременно ще забележи положителното отношение на администрацията и на масовите организации в предприятието към рационализаторската дейност. Нещо повече. Движението на рационализаторите и новаторите тук се радва на непосредствената, системна помощ на партийното бюро, профкомитета, ДКМС и административното ръководство. Тяхна обща грижа е разрастването на движението, своевременното внедряване на одобрените предложения и изплащане на авторските възнаграждения. Затова и успехите са налице. Работниците и инженерно-техническите кадри от силистренския Промкомбинат, онези, които с ръцете си създават различните производства и онези, които ги ръководят, все повече намесват разума в работата си, все по-голям става броят на рационализаторите, все повече предложения правят те за облекчаване на производствения процес.

Лиляна КОЗОВА

КРАЙ ПУНКТА Е ОЖИВЕНО

ТАЗИ ГОДИНА цвета по кайсиите в Нова Попина не бе много, но старите овощари казаха: „Плодът ще е едър, угоен". И вярно. Сега нежните клони на дърветата жълтеят от едри сочни кайсии. От ранна утрин до здрач кооператорите от бригадата на Васил Василев са в овощната градина. Едни от тях берат вкусните плодове, други ги сортират, трети ги презозват до приемателния пункт на „Булгарплодекспорт".

— Осемдесет и пет декара е кайсиевата ни градина, но златна валута носи на стопанството — с задоволство споделя бригадирът. Вече сме набрали 20 тона и всички са първо качество. А колко още има да берем. Всеки килограм ни се заплаща по 0.14 лева.

ПОД ГОЛЕМИЯ навес са наредени хубаво етикетирани щайги на „Булгарплодекспорт". Тук кайсиите се сортират от кооператорките Руска Николова, Кева Костадинова и Мита Маринова. Около тях е и звеноводът Йордан Петров. Той измерва набраните плодове и ги предава на представителя на ОТП.

— Берем ги много внимателно — казва звеноводът.—Нека чехи, поляци и братушките да вкусят сладостта на новопопинските кайсии. Това не са какви да е кайсии, а кехлибар...

И прав е Йордан звеноводът. Големината на кайсиите сега е почти колкото прасковите. Топлото слънце така е пожълтило месестите плодове, че става драго на човек да наблюдава приготвените за износ щайги. Край пункта винаги е оживено. Минават пътници и се възхищават на красивите кайсии. И новопопинци се радват на своите плодове, плодове на техният труд, на тяхната земя.

САМО от тазгодишната реколта кооператорите очакват да получан най-малко 5,000 лева приходи за стопанството. И затова те се стремят да приберат плодовете в най-удобния момент, за да ги окачествят първа категория и бъдат пласирани на външен пазар. И те ще успеят, защото това за тях е изгодно и доходоносно. . .

Павел НИКИФОРОВ

ТЕЛЕГРАФЪТ ТЕЛЕФОНЪТ РАДИОТО СЪОБЩАВАТ

КРЕМИКОВЦИ. — Строителството на Кремиковския металургичен комбинат в последно време се разгръща във все по-широки мащаби и бързи темпове. Около 16 хиляди работници и голям брой специалисти влагат усилията си за построяването на гиганта на четвъртата петилетка. Кремиковци се оформя като огромно строително и индустриално селище, обособи се със свои нужди и особености.

МОСКВА. — От всички краища на земята в съветската столица се събраха делегатите на Световния конгрес за общо разоръжаване и мир. Москва посрещна гостоприемно хората на добра воля, които обсъждат пътя за заздравяване на всеобщия мир. Стремежът да се спаси човечеството от военна катастрофа ги доведе на този форум в Кремълския дворец на конгресите. От трибуната на световния конгрес звучат гласове на хора, които са обединени от непреклонния стремеж да се ликвидира завинаги войната на нашата планета.

МОСКВА. — Делегациите на Световния конгрес се събраха на различни места в съветската столица на срещи по професии. Литератори и журналисти, лекари, учени, дейци на кинематографията и театъра се срещнаха в дома на литератора и колонната зала на дома на съюза.

ВАШИНГТОН. —На пресконференция държавният секретар на САЩ Ръск е казал, че в своята реч на Световния конгрес за разоръжаване Хрушчов е казал много неща, с които САЩ не могат да се съгласят. Отговаряйки на въпроса за предложението на Съветския съюз, войските на западните държави в Западен Берлин да бъдат заменени с войски на някои други държави под знамето на ООН, Ръск е казал, че новите съветски предложения в тази форма са неприемливи за Запада.

ЛОНДОН. — Започнали са преговори между американски и английски специалисти по въпросите за резултатите от сегашната серия американски подземни и атмосферни ядрени опити.

ПО-ГОЛЯМА ДИСЦИПЛИНА В ДВИЖЕНИЕТО НА ПЕШЕХОДЦИТЕ

Бързо и смело расте и възмужава нашата социалистическа Родина. Преустройва се и разширява народното ни стопанство. Все по-широко навлиза техниката в живота. За ускорения пулс на живота, голямо е отражението и на постоянно растящият брой на моторните превозни средства.

Оживеното движение налага строго да се спазва правилника за уличното движение от всеки гражданин. С това се гарантира живота на всекиго и запазването на превозните средства. Спазването на правилника е един от признаците за културата на човека.

Какви по-характерни нарушения се допускат в това отношение в гр. Силистра, Тутракан, Айдемир, Алфатар, Нова Черна и други населени места. Тук най-често гражданите пресичат улиците, където си искат, без да се съобразяват с това, че съществува правилник.

А в правилника се казва: „Преминаването на улиците се разрешава само на места, обозначени с бели линии или указател „Преминване". Там където местата не са обозначени, преминаването се разрешава само по пресечките по линиите на тротуарите".

Във всички случаи трябва да се пресича по най-късия път и то много внимателно. За голямо съжаление някои граждани не се считат с тези изисквания и стават причина за автопроизшествия.

През миналата година 40 на сто от всички злополуки в окръга са допуснати главно по вина на пешеходци. Жертви на нарушенията станаха Георги Тодоров от гр. Дулово, Петър Хинев от с. Айдемир, Гюлюш Сюлейманова от Силистра и др.

И през настоящата година положението не е добро. Особено много зачестиха случаите на транспортни злополуки с деца, защото много от тях продължават да играят на платното на улицата и особено по асфалтните пътища. Това се среща най-често по шосето за „Петрово" булеварда в Силистра и главните пътища, минаващи през Тутракан, Айдемир, Алфатар, Черковна, Нова Черна, Дулово и др. Понякога и самите родители по невнимание стават причина за нещастни случаи. Така през м. февруари т. г. петгодишната Емилия Даскалова от гр. Тутракан, е била изпратена от баба си с дамаджана да донесе вода от чешмата, намираща се от другата страна на улицата. При връщане детето е било сгазено.

И през настоящата година са блъснати от превозни средства много деца от гр. Силистра, Калипетрово, Добруджанка, Поройно, Дулово и др.

Груби нарушения на правилника за движението допускат и велосипедистите. Масово явление е да се управляват лоши велосипеди, бързо каране след употреба на алкохол, каране без ръце, возене на двама дори и по трима човека. Хасан Алиев вземал на колелото си Хасан Садулов и Кемал Акифов и тримата се блъскат в товарна кола.

В последно време голяма част от децата са снабдени с велосипеди и се движат безразборно по улици и тротоари, а в правилника се казва, че „Ездата с велосипеди по улиците и площадите с интензивно движение се разрешава на лица на възраст не по-малко от 14 години."

Тези нарушения от деца са характерни най-вече за летните месеци, когато голяма част от родителите са заети с полска и друга работа, а други предпочитат да пускат децата на улицата да играят. Това е неправилно и безотговорно от тяхна страна, не виждат опасните изненади, които крие улицата. Дълг на всеки родител е да учи децата, къде и как трябва да се движат и пресичат.

Добре трябва да разберат и всички водачи на моторни средства, че в населените места, и особено там където играят много деца, трябва да управляват превозните средства с такава скорост и внимание, че при всички случаи на изненада да могат да спрат превозното средство. Децата не са виновни, тъй като не са в състояние да оценяват постъпките си и контролират поведението си.

За предпазването на децата от подобни злополуки необходимо е народните съвети, обществеността, масовите организации и най-вече Комсомола и пионерската организация да поемат присърце работата с децата и чрез въвеждането на дежурства, преди всичко в ония села, през които минават главни е асфалтни пътища да се научат деца и възрастни да спазват правилата на уличното движение.

Ст. лейтенант
Руси СЛАВОВ

ПРЕД 20-ГОДИШНИНАТА ОТ СЪЗДАВАНЕТО НА ОТЕЧЕСТВЕНИЯ ФРОНТ

ИЗ БОРЧЕСКОТО МИНАЛО НА СИЛИСТРЕНСКИЯ ОТЕЧЕСТВЕНОФРОНТОВСКИ КОМИТЕТ

СПОМЕН ОТ д-р СТЕФАН ЧЕРНЕВ

Още след обявяването на програмата на Отечествения фронт през юли 1942 година, под ръководството на Окръжния комитет на Партията се извършва подготвителна работа за изграждане на Отечествения фронт. Но поради честите провали, едва през октомври-ноември 1943 година подготвителната работа по създаването на Отечествения фронт е към своя край. Уточниха се хората, които ще влязат в комитета. И през пролетта на 1944 година беше основан борческият отечественофронтовски комитет в Силистра в състав: д-р Стефан Чернев—председател, Кирил Божанов — секретар, Симеон Жеков, Мария Русева, Марин Русев и един другар от близките села, членове.

Комитетът влезе в ролята си на пропагандатор на програмата на Отечествения фронт. Личните връзки на членовете на комитета с познати и верни партийни другари и членове на ДРО от селата влязоха в действие. Фашистката тайна полиция не спеше. Вървеше по следите ни. Често бяхме викани от тях и заплашвани. Въпреки това бойният ни дух укрепваше. Фронтът на военните действия приближаваше нашите граници. Комитетът на Отечествения фронт под ръководството на Окръжния комитет на Партията взеха решение за събиране на парични средства, с цел да се закупи оръжие. Оръжието бе закупено. Създадена беше въоръжена група, със задача да противостои на фашистките издеватели.

В края на м. август фашистите бяха напълно разгромени. Войските на Съветската армия стигнаха българската граница. Населението на града и селата, овладяно от ентусиазма, без страх отиваше до границата да посрещне пристигналите съветски войски.

Партийният и отечественофронтовският комитет се събраха в частна квартира и взеха решение: Да се организира митинг на границата; да се организира манифестация от границата през града и се разбие затвора, за да се освободят осъдените другари; бойната въоръжена група да бъде на поста си и вземе участие в акцията.

На 6 септември 1944 година Съветският съюз скъса дипломатическите си отношения с българското фашистко правителство. Същият ден отечественофроновският комитет се събра на кратко съвещание и взе решение акцията да се проведе на 7 септември 1944 година след обед. Акцията бе добре организирана сред населението от града и близките села.

На 7 септември след обед внушителната манифестация с развяно червено знаме мина през улиците и се отправи към Силистренския затвор. На площада пред затвора се организира митинг, на който завладяващо говори др. Петко Стоев. С пламенно слово, той апелира към въоръжените войници да не стрелят по своите братя и сестри. Войниците се оттеглиха в казармите. Междувременно неизвестно откъде се разнесе оръжеен изтрел. Настъпи суматоха сред присъствуващите. Някои от тях влязоха в близкия двор на полицията, полицаите стреляха. Трима души бяха убити. Затвора бе разбит и всички осъдени другари бяха освободени. Понесени на ръце от манифестантите, те бяха отведени на сигурно запазено място.

На 8 септември в 4 часа сутринта отечественофронтовския и партийния комитет се събраха съвместно и взеха решение да се вземе властта в наши ръце. В 8 часа сутринта Съветската армия прекрачи нашата граница и беше възторжено посрещната от населението. В 9 часа същия ден се свика разширено събрание, в което вземаха участие и освободените политзатворници, на което се взе решение да се свика общоградско събрание.

На общоградското събрание, което се състоя същия ден се взе решение да се разшири състава на отечественофронтовския комитет и се попълни с другари от другите партийни групировки БЗНС, Звено и др.

От тоя момент отечественофронтовския комитет излезе от нелегалност и заработи творчески.

На 8 септември на съвещанието на отечественофронтовския комитет се взеха следните решения: за да се запази реда и спокойствието в града апелира се към честномислящите граждани да се отзоват при създаването на временна гражданска милиция. Такава бе създадена и спокойствието в града запазено. Всички другари, които участвуваха в нея изпълниха своя дълг с чест до момента, в който бе създадена народна милиция от отечественофронтовското правителство; Да се изпратят въоръжени групи в селата на Силистренска околия и установят отечественофронтовска власт по места. Да се осигури продоволствието на градското население.

По уреждане на този въпрос фашисткият комисар на продоволствието се противопостави, за което бе уволнен и арестуван. Заменен бе с предани наши другари, които достойно изпълниха своя граждански дълг; Да се избегнат нежелани инциденти между войската и населението. За целта се уточниха отношенията между отечественофронтовския комитет и комендантството за продоволствие на преминаващите военни части.

В оперативна и напрегната работа протичаха първите месеци от легалния живот на нашия отечественофронтовски комитет.

България обяви война на фашистка Германия. Под ръководството и грижите на Отечествения фронт се създаде помощна организация, която активно подпомогна народната армия и нуждаещите се семейства, с набиране на материални средства за тях. С всеки изминат ден отечественофронтовската власт укрепваше. Авторитетът и доверието към нея израстнаха високо и днес, когато сме пред отпразнуването на двадесетгодишният й юбилей, с гордо вдигнати чела да се поздравим с тая славна годишнина.

РЕДАКЦИОННИЯТ КОЛЕКТИВ ГОСТУВА НА с. ПОПИНА

По решение на профорганизацията, на 11 юли т. г. колективът при редакцията на в. „Силистренска трибуна" гостува в с. Попина. През деня редакционните работници посетиха животновъдните ферми, срещнаха се с кооператори и комбайнери, работещи на полето, запознаха се с работата на партийните, комсомолски и отечественофронтовски организации, с дейността на селкоопа, читалището, детската градина, радиоуредбата.

Вечерта гостите организираха специално сатирично и поздравително предаване по радиоуредбата. След това те споделиха своите впечатления с ръководители на селото и благодариха за сърдечното гостоприемство.

Попинските ръководители изразиха задоволството си от това посещение и изказаха пожелание то да не бъде последно.

Сведение

за изпълнението на по-важните селскостопански задачи до 12. VII 1962 год. вкл.

ТКЗС	Жътва пшеница в %	Сеитба на ф. паре-вица 11 а. %	II окоп. тютюн в %	Яйца в %
Айдемир	53.5	86.3	100	50
Калипетрово	54.2	66.6	0	26
Бабук	43.5	20	71.5	50
Алфатар	26.6	23.5	19	42
Алеково	64.5	13.5	84.2	25
Ширково	53.9	18	82.1	—
Смилец	58.6	23	100	24
Попина	73.1	27.5	50	39
Сребърна	64	67	0	37
Ситово	59	44.8	50	21
Срацимир	52	30	0	31
Кайнарджа	56	16.8	61	40
Голеш	29	11.4	9	30
Средище	38.9	60	75	31
Тутракан	64.6	11	0	19
Нова Черна	92.5	58	0	28
Старо село	55.5	80	0	36
Белица	66.3	17.3	37.3	40
Главиница	82.9	28.3	68.3	44
Ст. Караджа	89.5	9	9.4	26
Сокол	58.1	35.3	47	34
Зафирово	66.7	42	23.5	24
М. Преславец	57.6	25	86.6	24
Дулово	38.4	17 3	86.6	42
Мерден	28 2	31	72.4	44
Окорш	29.6	23	23	42
Секулово	8 8	18.5	78.4	43
Добротица	79	45	70.6	35
Черволик	48	27.5	85.9	40
Паисиево	62.9	26.5	99·1	22
Всичко	53·8	34.4	64.7	33

„Героят"

Навън говореше със пламък,
за дисциплина и за ред,
че на събрание ще стане
да критикува най-напред

директора, че той надменел
и възгордян като паун,
самичък разрешавал всичко,
не търсел колективен ум!

Че критиката задушавал
и всеки, който само смей,
да стане и го критикува
той в миг на прах го разпилей.

Доносчици, че имал много,
че обграден бил с автураж.
—Пред култ глава не ще
прекланям,
сега изпълнен съм с кураж!

Така говореше другаря,
за правда, истина и ред,
по коридори, ресторанти,
възбуден и със вид напет!

Но жалко, на едно събрание
„героят" пламенен уви,
наместо пръв да вземе дума,
кат буба във пашкул се сви!

ТОДАК

ВМЕСТО ОПРОВЕРЖЕНИЕ

Това значи не е честно. Хич може ли да ни пишат във вестника за нищо и никаква работа? Били сме дигнали по една магарешка каручка от кооперативната люцерна... Ще дигнем я, като няма кой друг да я прибере. . . Адашът Велико Иванов и Стоян Василев, както и аз, с нищо не сме виновни. Искахме само да приберем част от люцерната в своите домове, да не би някои несъзнателни да посегнат на нея. И тъкмо минавахме с натоварените каручки край стопанския двор, когато ни видяха. Че като ни почнаха:

— Това е кражба . . . Това е недостойно за кооператори. . .

— Чакайте, бе. . . — викам и обяснявам аз, но искат ли да ме слушат. Ха кажете как да се разправяш с такива неразбрани човеци в нашето село Българка. Вместо да ни кажат „мерси", че се кахърим и грижим за кооперативното в богоровското стопанство, те ни правят критика.

Та искам значи да опровергая. . . Може някои да казват, че сме крали, но вие не им вярвайте. Аз, адашът и Стоян само прибрахме люцерната.

Велико КУЗМАНОВ
с. Българка

НА РАЗХОДКА

Във вторник отидох на разходка с жената и децата. Отидохме на „Памук кулак". Как си отдъхнахме не е много интересно. Важното е, че като дойде време да си отиваме разбрахме, че предпоследният автобус заминава в 9·30 часа, а последният в 10·30 часа.

Мина определеното време, но автобусът не тръгна. Кондукторката заспа в него на меките седалки. Шофьорът седна в ресторанта.

Започнах да се ядосвам. Почаках на вратата да ми отворят да вляза в автобуса, но кондукторката не благоволи да се събуди. Тръгнах да търся шофьора. Намерих го в ресторанта, но той ми каза, че чакал някакви приятели и щял да си тръгне към 11 часа. След дълги уговорки той най-сетне реши да ни откара. Приятелите му останаха и той се върна да ги прибере.

Та искам да ви кажа: като отидете в „Памук кулак", гледайте да ви е приятел шофьора на автобуса.

АВТО-МОТО

НАДПИСВАНЕ

СПОРТНАТА общественост в с. Калипетрово получи удар от „воле" по своя авторитет. Толкова години съществува кооперативно стопанство в селото, толкова народ работи в зеленчуковата градина, а досега никой да не знае, че именно там са се навъдили ярки спортнозеленчукови звезди. И остави че са се навъдили, ами създали и нов вид спорт — надписване.

В резултат на дългогодишни тренировки и особен вид съревнование между звената, редовно се провеждат контролни състезания с цел да се излъчи първенец. С големи шансове за първото място бе звеноводът Тодор Вълчев Братанов, но той разочарова спортната публика, тъй като успя да надпише само два трудодни на дъщеря си.

Затуй пък възрастният състезател, звеноводът Марин Иванов Беливанов, оправда напълно очакванията на всички. Той заслужено обра точките в това състезание, понеже надписа три трудодни на на снаха си, един на брат си и четири на други свои близки и познати.

Тъй като състезанията са се провеждали без съдия, очаква се управителният съвет на стопанството да организира в най-скоро време съдийски курсове по този спорт, за да получат „състезателите" това, което заслужават.

Кальо ПЕТРЕНСКИ

СУХА КОРЕСПОНДЕНЦИЯ

Суша. В с. Скала всичко се пука от жега. Там, където се намираше селската пивница, днес се издигат купчини развалини. Духне ли ветрец, вдига се прах от съборената сграда. Сега няма пивница, затуй жегата се чувствува по-остро. Който пожелае да извърши поливане на сгорещения си ординарен канализъм с лимонада или бира, трябва да извърви три километра до село Секулово или пък да отиде в Дулово. Ако не стори това, може да се разсъхне в това душно лято като старо буре.

Не знаем само как ще си изпълни плана пивницата. Дали и той няма да се разсъхне и разкапе.

ГЕРЧО

БЯГАЙ, МИШКО...

Напоследък в детската градина на село Бабук децата играят една нова игра, която се казва „Бягай, мишко, ще те хвана!" Под ръководството на домакина Д. Николов децата се събират в кухнята и почват да гонят големите плъхове, които бягат и се мъчат да се скрият в някой от съдовете за храна. . .

Новата играчка има голямо възпитателно значение, понеже децата свикват с плъховете, не се боят от тях, а домакинът си гледа рахатлъка, без да обръща внимание на напомнянията на д-р Димитров да се изтровят плъховете в кухнята.

ОБЯВА

КАРУЦАРИ, искате ли срочно и некачествено да ви ремонтират каруците, потърсете услугите на зафировския майстор Николай Ченков, отговорник на железарската работилница в стопанството.

Ремонтът е гарантиран и с поправената каруца вие ще можете да изминете цели 1,500 метра без всякаква авария, както се е случило с превозното средство на кооператора Иван Джелепов.

Окръжно предприятие ДПП „Винпром" гр. Силистра, със цехове в гр. Силистра и Тутракан

ОСВЕДОМЯВА

Всички ТКЗС в окръга, че начиная от 10 юли т. г. започна изкупуването на плодове за ракиепроизводство, франко винарските изби в гр. Силистра и Тутракан. Разходите по транспорта са за сметка на Винпром.

Съгласно 123 ПМС от 23 март 1954 г. и направените към него допълнения през 1961 год., цените на плодовете са както следва:

1. Сливи джанки за ракия за 10 кг. 0.35 лв.
2. Зарзали нестандартни „ „ „ 0.36 „
3. Кайсии нестандартни „ „ „ 0.40 „
4. Праскови нестандартни „ „ „ 0.27 „
5. Круши зимни, летни шкарти нестандартни „ „ „ 0.30 „

Плодовете следва да бъдат презрели, без твърди и чужди примеси.

В съгласие с точка „З" от 737-то ПМС, на ТКЗС се предава по нисконормирана цена 1.49 лева за 1 л 50 на сто от добита ракия независимо от количествата.

От управлението на „ВИНПРОМ"
гр. СИЛИСТРА

АДРЕС НА РЕДАКЦИЯТА: Сградата на Партийния дом. Телефони: Главен редактор — 428. Заместник-главен редактор — 429. Отдели: „Партиен живот" и „Кореспонденти"—385. „Селскостопански" — 201. „Култура и бит" и „Промишлен"—440. Каса и администрация—430. Помощник редактор и коректори—27.

ПРОЛЕТАРИИ ОТ ВСИЧКИ СТРАНИ, СЪЕДИНЯВАЙТЕ СЕ!

Силистренска ТРИБУНА

Орган на Окръжния комитет на БКП, Окръжния народен съвет и Окръжния комитет на Отечествения фронт — Силистра

Година VII, бр. 56 (508) | Сряда, 18 юли 1962 година | ЦЕНА 2 СТОТИНКИ

ТЪРЖЕСТВЕНИ СЪБРАНИЯ В СИЛИСТРА И ОКРЪГА ПО СЛУЧАЙ 20-ГОДИШНИНАТА ОТ СЪЗДАВАНЕТО НА ОТЕЧЕСТВЕНИЯ ФРОНТ

На 17 юли 1942 година народната радиостанция „Христо Ботев" предаде изработената от вожда и учителя на нашия народ Георги Димитров Програма на Отечественият фронт. Тя призоваваше всички прогресивни и патриотични сили на народа да се сплотят в могъщ Отечествен фронт за избавянето на страната от фашистко робство, свързване с хитлеристка Германия и установяване на народна власт. Оттогава изминаха двадесет години. Освободил се от фашизма и капитализма под ръководството на Българската комунистическа партия, под знамето на Отечественият фронт нашият народ пое твърдо пътя на изграждането на социализма.

За тържествено отпразнуване на 20-годишнината от създаването на Отечественият фронт, снощи в салона на Народния театър в Силистра се проведе събрание.

В деловия президиум бяха другарите: Али Рафиев, кандидат-член на ЦК на БКП и първи секретар на Окръжния комитет на Партията, секретарят на Окръжния комитет на БКП др. Сава Шиваров, председателят на Окръжния комитет на Отечествения фронт др. Боян Михнев, заместник-председателят на Окръжния народен съвет др. Никола Николов, секретарят на градският комитет на БКП др. Мико Николов, председателят на окръжното ръководство на БЗНС др. Стефан Андреев, секретарят на Окръжния комитет на ДКМС др. Димитър Тончев, др. Мария Ру.ева, Марин Русев и други партийни, стопански и административни ръководители.

Доклад за двадесетгодишнината на Отечествения фронт прочете членът на бюрото на Окръжния комитет на Отечественият фронт и заместник-председател на Окръжното ръководство на БЗНС др. Велико Касабов.

От името на събранието бяха гласувани и изпратени телеграми до Централния комитет на Българската комунистическа партия и Националния съвет на Отечествения фронт.

Председателят на Окръжния комитет на Отечествения фронт др. Боян Михнев прочете списъка на наградените отечественофронтовци със значката на Националния съвет на Отечествения фронт.

След тържеството беше изнесена литературно-музикална програма.

На 16 юли тази година в Дулово се проведе тържествено събрание по случай 20-годишнината от създаването на Отечествения фронт. Салонът се оказа тесен да побере отечественофронтовците от града. Доклад за юбилейната годишнина на Отечествения фронт изнесе председателят на градския комитет на Отечествения фронт др. Ахмед Джибурджиев. От името на събранието беше изпратена телеграма до ЦК на Българската комунистическа партия.

На активистите отечественофронтовци бяха раздадени значки. Събранието завърши с прожекция на филм.

Цветана ГОСПОДИНОВА

На 14 юли вечерта в с. Сокол се проведе тържествено събрание по случай 20-годишнината от създаването на Отечествения фронт. Пред събралите се над 265 граждани другарката Маринка Бонева изнесе доклад за славната годишнина.

След това вокалната група при читалището изнесе литературно-музикална програма. Със значка на Националния съвет на Отечествения фронт по случай 20-годишнината бяха наградени изтъкнати отечественофронтовци в селото другарите: Димитър Харалампов, Маринка Бонева, Кръстьо Фотинов и Димитър Великов.

Маринка ЙОРДАНОВА

На борба за изпълнение на стопанските задачи

Кооператори и механизатори, да приключим с прибирането на реколтата! Време е за силажиране! Дълбоката оран — важен резерв за получаване на високи добиви през следващата година!

Дълбоката оран — гаранция за високи добиви през идната година

Жътвата на есенните култури е към своя край. Сега пред механизаторите, агрономите и ръководителите на ТКЗС и ДЗС на преден план изпъква есенната дълбока оран.

Не случайно, въпреки необичайно силното засушаване, пролетните посеви се развиват общо взето добре. Слънчогледът и захарното цвекло растат сравнително нормално. През тази година процентът на засетите двойнолинейни царевични хибриди като „Висконзин" и „Охайо" е значително по-висок, макар че тези хибриди изискват много повече влага от „Вир—42" и местните царевични сортове.

Всичко това показва, че на пролетните култури е предоставен известен резерв от влага, която не им позволява да загинат. Този резерв от влага се дължи преди всичко на доброкачествената и навременна дълбока оран, която механизаторите извършиха през миналата година. Че това е наистина така- може да ни убеди следния пример. Сега тютюнът в бригадите на ТКЗС-Паисиево се развива добре, а тютюнът на ТКЗС в Окорш, особено този на Вокилската бригада е слаб. Още при засаждането личеше, че качеството на дълбоката оран във Вокил е под всякаква критика и резултатите сега са на лице. Даже в едно и също стопанство, при едни и същи сортове, обработки и условия, царевичните посеви са в различно състояние. Ярък пример в това отношение са царевичните посеви на селата Слатина и Ситово. Тук определено проличава работата на механизаторите. Там, където есенната дълбока оран е извършена навреме и висококачествено, при равни други условия културите се развиват много добре.

Условията за извършване на есенната дълбока оран през настоящата година са особено благоприятни. Сравнително редките и ниски стърнища ще позволят без много усилия навсякъде да се оре с предплужник. По този въпрос още отсега механизаторите ще трябва сериозно да се замислят и комплектуват тежките плугове, съгласно агротехническите изисквания.

Голяма предварителна работа предстои пред агрономите и ръководителите на ТКЗС и ДЗС. Ще трябва своевременно да се уточнят местата на всички пролетни култури за 1963 година и съобразно с това, да се определи дълбочината на оранта за всеки блок, която в никакъв случай да не бъде под 30 см.

Благоприятно влияние върху допълнителното натрупване на влага и повишаване дейността на почвените микроорганизми оказва дълбокото разрохкване на почвата с продълбочителите.

Извършването на есенната дълбока оран е тясно свързано с основното торене. Графиците за торене трябва ежедневно да се изпълняват, за да може механизаторите навреме да започнат и завършат есенната дълбока оран.

На всеки механизатор трябва да се постави лична производствена задача и да се разясни на кои блокове, за кои култри ще се оре, и какви са агротехническите изисквания за оранта. Особено трябва да се наблегне върху сроковете за извършване на оранта. Опитът на първенците убедително показва, че най-високи добиви се получават върху дълбока оран, извършена до края на месец август, защото в нея се трупат резерви от влага още от равните есенни валежи.

Нашият окръг се намира в небивал трудов подем. Задачите,поставени в народностопанския план са големи, но изпълними. Сега, чрез есенната дълбока оран се поставя основата на добивите от пролетниците през 1963 година. А това ще зависи от организационните способности на агрономите и ръководителите на стопанствата, от упорития и самоотвержен труд на механизаторите.

Нека напрегнем всички сили и в чест на предстоящия VIII конгрес на БКП, до края на месец август приключим висококачествено дълбоката оран—гаранция за получаване на високи добиви от всички култури през идната година.

На работа, другари механизатори и специалисти!

ПЪРВИТЕ ХИЛЯДА ТОНА СИЛАЖ

Кооператорите от района на ТКЗС в село Чернолик решиха да приготвят за нуждите на животните през тази година близо 20,000 тона силаж. За тази цел те засяха на неизползвани досега земи фуражна царевица, която се развиваше много добре.

От няколко дни насам кооператорите започнаха и приготвлянето на силажа. Първи започнаха тази работа стопаните от бригадата в село Златоклас. Само за един ден звеното на Георги Илиев ожъна на ръка 20 декара царевица, а звеното на Елман Ахмедов я извози и трамбова в ямите. До вечерта бяха приготвени 50 тона доброкачествена храна.

От два деня насам започнаха масово силажиране и кооператотите от полевъдните бригади в селата Яребица и Правда. Ежедневно звената на Невзат Османов и Мехмед Дели силажират по 70 тона царевица. Най-добре се проявяват в извозването на зелената маса каруцарите Сами Сабитов и Халид Мустафов.

Общо в района на стопанството досега са приготвени над 1,000 тона силаж от фуражна царевица.

Стремежът на черноличани е не само да изпълнят плана, но далеч да го и пр.изпълнят. Целта е на всяка дойна крава да се осигурят най малко по 10,000 кг силажирана храна.

РЕШЕНИЯТА НА ЮНСКОТО СЪВЕЩАНИЕ В ДЕЙСТВИЕ

След Юнското съвещание, проведено с партийния и стопански актив, кооператорите, механизаторите, селскостопанските специалисти и ръководителите на ТКЗС създадоха още по-добра организация на работата— пълна мобилизация на силите за изпълнение и преизпълнение на стопанските задачи. Под развяващите се знамена на съревнованието се води денонощна борба за срочно и без загуба прибиране на реколтата от есенниците, полагат се големи грижи за спасяването на пролетните култури от засухата, още отсега се полагат грижи за осигуряването на животните с достатъчно фураж, разкриват се резерви за наваксване на загубеното.

В жътвата на първо място се наредиха кооперативните стопанства в селата Нова Черна, Главиница, Старо село, Добротица, Стефан Караджа и други, които успешно приключиха с жътвата.

В дописките, които сме получили нашите дописници ни съобщават за голямото трудолюбие на селскостопанските труженици, прегърнали с любов кооперативната работа.

Тахсин Ебазеров от Орешене пише: „Жътвата на пшеницата приключи. Кооператорите ожъхаха на ръка за три дни 360 декара. Първенец е младежкото звено, което ежедневно прибираше по 35 декара жито".

Никола Нанев, Реджеб Шекерджиев и Халим Сюлейманов от Чернолик съобщават, че в помощ на младите през тези дни са и кооператорите пенсионери. В село Яребица още през миналата година е организирана старческа група от 25 души. Под ръководството на отговорника Хасан Хюсеинов пенсионерите направиха два коша за царевицата от новата реколта, почистиха един изоставен кладенец, изсушиха 100 тона ечемик и прибраха в складовете грах от 120 декара и сено от 200 дка люцерна.

Добре се проявиха през тези дни и механизаторите. Трактористите Ахмед Хасанов и Ахмед Курдов са засели вече по над 400 дка втори култури. Напълно завършиха жътвата и механизаторите от бригадата в село Яребица, където са прибрани по 300 кг ечемик от декар.

Костадин Куцаров от с. Българка на съобщава в дописката си, че през тези дни кооператорите от III комплексна бригада са в небивало съревнование за прибиране на реколтата. В помощ на кооператорите е и комбайнерът Иван Славов. Само за един ден опитният комбайнер пожъна 330 декара жито и овърша 67 тона зърно.

Джемил Чакъров от Зебил заявява: „Сега всяка минута е скъпа. Комбайнерът Никола Данаилов е овършал вече над 550 тона зърно. Трактористите извозват зърното, извозват сламата и орат площите.

Кооператорите пък приготовляват листников фураж, а жените нижат тютюна. Всички бързат да използват всяка минута, за да завършат в срок работите на стопанството".

Благо Мечкаров от с. Антимово също ни пише за ентусиазирания труд на кооператорите в лятната кампания. Той изтъква, че в благородното съревнование на първо място са кооператорите от звеното на комуниста Йордан Мудев

За напрегната работа през тези дни ни съобщават дописниците **Атанас Желев от село Искра, Тодорка Иванова от Белица, Мехмед Чакаджиев от Давидово, Гинка Друмева от Старо село, Февзи Кабак от Преславци, Никола Георгиев от Варненци** и други.

Масово участвуват кооператорите и в прибирането на узрелите тютюневи листа.

Рамис Демирджиев от Брадвари уведомява редакцията, че под ръководството и указанията на агронома Лютфи Ахмедов стопаните започнаха масова беритба на тютюна. Вече са нанизани 1,158 низи тютюн. Младежите от звеното на Халим Яшаров най-организирано участвуват в низането и брането и засега са първенци в работата.

Димитър Попов от Йорданово пише: Всички звена започнаха низането на тютюна. Особено добре е организирана работата в звеното на Али Топалов. Кооператорите вече са нанизали първите 300 низи качествен тютюн. Предадени са на държавата и 145 тона пшеница".

За ежедневна беритба на узрелия тютюн ни пишат и сътрудниците **Февзи Кабак от Преславци, Ебазеров от Орешене** и други. В дописките си до редакцията **Тодор Георгиев от Старо село** ни запознава с работата на кооператорите по засаждането на тютюневия разсад на поливна площи. **Ради Тошев от Малък Преславец** заявява, че кооператорите са предали вече 14 тона домати за износ и 15 тона кайсии за нуждите на населението. Едновременно с това дописникът съобщава и за грижите на кооператорите за тревните фуражи. В стопанският двор са натрупани вече 350 тона стебла от фуражен грах и 7 големи купи слама. **Стоян Куцаров от Пожарево** пише за ритмичното предаване на държавата договорираните количества зърнени храни в пункта в с. Иширково.

ДНЕВНИК НА РЕДАКЦИОННАТА ПОЩА

Падналият напоследък дъжд зарадва кооператорите от с. Смилец. Те бързат да окопаят за трети път царевицата, за да запазят влагата за растенията.

Снимка: Стоян ТОДОРОВ

ТКЗС—Нова Черна изпълни задълженията си към държавата

Вчера ТКЗС „Георги Димитров" в с. Нова Черна, със секретар на общинския партиен комитет Марин Добрев, председател на стопанството Борислав Димитров и главен агроном Станю Друмев, изпълни договорните си задължения към държавата. Предадени са в складовете на „Зърнени храни" 1,785 тона пшеница и 160 тона ечемик.

Средният добив от пшеницата за района на стопанството е 230 кг от декар, а от ечемика 320 кг.

ЗА ВТОРОТО ТРИМЕСЕЧИЕ 111 НА СТО

В ДИП „Камъшит" клон Тутракан работят 40 работнички. Особено щастлив се чувствува отговорникът на цеха Начо Михов Иванов, който е отчел в ДИП „Камъшит" — Силистра изпълнение на пл на за второто тримесечие 111 на сто. Продукцията на предприятието се изнася за Швейцария, Швеция, Република Гана и др. Майсторът Кирил Василев от Силистра запознава работничките с изработването на първата серия фини дамски и детски кошници от найлон.

Доволни са работничките от своята професия. Добре заплатен е трудът им. Средната заплата за една работничка е 60 лева. А най-добрите производственички Софка Йорданова, Еленка Байрактарова, Величка Тодорова и други получават средно над 85 лева.

Успехите на колектива се дължат на съзнателното отношение към работата, на системния контрол и помощ от страна на ръководството на ДИП „Камъшит".

Райчо ИВАНОВ

КОМБАЙНЕРИ — ПЪРВЕНЦИ

Атанас Василев от ДЗС — Нова Черна с комбайн СК—3 е пожънал 2,805 дка и овършал 958 тона.

Велико Великов от Сокол с комбайн СК—3 е пожънал 3,400 дка и овършал 694 тона.

Иван Славов от Българка с комбайн СК—3 е пожънал 2,295 дка и овършал 687 тона.

Георги Димитров от Ситово с комбайн СК—3 е пожънал 2,550 дка и овършал 597 тона.

Велико Стоянов от Белица с комбайн СК—3 е пожънал 2,120 дка и овършал 570 тона.

Енчо Енчев от Смилец комбайн СК—3 е пожънал 2,400 дка и овършал 382 тона.

Един от добрите

Комбайнерът Богдан Паскалев сега работи в блоковете на с. Попкралево. Застанал прав на шурвала на комбайна той умело го върти и зорко следи площите пред себе си. От няколко дни комбайнерът жъне пшеница. До 16 юли има пожънати над 1,432 декара и овършани 379 тона зърно.

Благодарение на упоритата си работа той постига максимално натоварване на машината и се нарежда на едно от първите места сред колегите си от стопанството.

Иван РАДЕВ

ДИП „Текстилни влакна" — Тутракан изнася стотици тона екстра и първо качество конопено влакно в Италия.

Бригадирът Ахмед Равълла и Колю Минчев изваждат готовия от топилата коноп, за да бъде изсушен и преработен. При план по 2 тона те вадят по 3.5 тона отопен коноп.

ДУНАВСКИЯТ ГРЕБЕН ПОХОД ЗАВЪРШИ

ОСПОРВАН ФИНАЛ НА ГРЕБЦИТЕ

С гребни състезания на 2,000 м за мъжете и 1,000 м за жените беше даден на 9 юли вечерта във Видин стартът на традиционния гребен дунавски поход, организиран от Доброволната организация за съдействие на отбраната. След оспорвана борба първото място заеха мъжете от Силистра и жените от Тутракан. На другия ден сутринта гребците стартираха за първия етап Видин — Лом.

Как се проведе походът? Цялото разстояние беше разделено на 8 етапа, като на края на всеки от тях последните два километра за мъжете и последния километър за жените се преминаваха състезателно за определяне на победителите. От участвуващите 16 мъжки и 10 женски отбора мъжката команда на Тутракан и женската на Силистра на шест пъти вземаха първото място. За разлика от другите години командите бяха равностойни и последната дума на финала имаше рутината. Особено оспорвана беше борбата при жените, където до последния етап разликата между София, Русе и Силистра беше половин точка.

В Свищов се състоя състезание по ръчна сигнализация и правене на морски възли. Най-сръчни се оказаха свищовци — мъжете набраха 25.5 точки, а жените — 16.5 точки. Отборът на Силистра взе шесто място при мъжете със 16.5 точки и при жените четвърто място със 7.5 точки.

Русенските граждани можаха да наблюдават интересната борба при дисциплината за мъже подаване на хвърчало. Победиха мъжете от Кърджали с общо разстояние 105.60 метра. Силистренци заеха четвърто място със 100.60 метра.

Стотици граждани в Силистра още отрано бяха заели удобни места за наблюдаване. Минутите течаха, а с тях се увеличаваше и нетърпението. Към 6 часа се зададоха съдийските катери, които спряха недалеч от града първите пристигнали лодки. След подравняването на една линия се извиси бяла ракета и лодките се понесоха към пристана. Първи пристигнаха мъжете от Лом и жените от Силистра.

На състоялата се другарска вечеря в ресторант „Дунав", беше обявено и крайното класиране. **МЪЖЕ: Тутракан — 103·5 точки; Свищов — 95; Оряхово — 86; Силистра, Лом, Видин, Русе, Бургас, София, Белослав, Пловдив, Козлодуй, Никополи, Трявна, Перник, Кърджали; ЖЕНИ: София— 50 5 точки; Силистра — 48; Свищов — 45; Русе, Козлодуй, Тутракан, Трявна, Оряхово, Видин, Лом.**

Йордан АНТОНОВ

ПАРТИЕН ЖИВОТ

ЦЯЛАТА ДЕЙНОСТ ЗА ИЗПЪЛНЕНИЕ НА ДАДЕНАТА ДУМА

Указанията на Юнското съвещание в действие. Животновъдите от ТКЗС в с. Алфатар ще изпълнят поетите обещания за годината за 11 месеца. Ще бъдат произведени допълнително 180,000 яйца, 100,000 л мляко.

Когато късно в събота вечер кооператорите от ТКЗС в с. Алфатар се завръщаха за отмора след напрегнат труд по житните поля, към киносалона в центъра на селото един след друг заприиждаха птицевъди, кравегледачи, свинегледачи, овчари. Часът минава девет, но потокът не спира. Салонът се изпълва с мъже, жени, младежи и девойки. Скоро пристигат и животновъдите от с. Васил Левски. Работата може да започне По решение на първичната партийна организация при животновъдството със секретар др. Йордан Марков се провежда открито партийно събрание за отчитане изпълнението на обещанията за първото полугодие. Доклад изнесе заместник председателят на ТКЗС др. Коста Георгиев.

Да произведат 1,170,000 литра мляко, 1,325,000 яйца, 275 тона месо кланично тегло, 20 тона вълна, да предадат на държавата 909,000 литра мляко, 275 тона месо, 1,160,000 яйца, такива са обещанията на животновъдите пред ЦК на Българската комунистическа партия.

Под ръководството на общинския партиен комитет 18 комуниста, изпратени с поръчение в животновъдството заедно с комсомолците и членовете на БЗНС влагат своя труд за претворяване в дело поетите обещания. Цялата своя дейност първичната партийна организация насочва към изпълнение на дадената дума. Сред животновъдите се разгаря благородно социалистическо съревнование за произвеждане и предаване на държавата повече и по-евтина животинска продукция.

В работата по изпълнението на социалистическите обещания се срещат много трудности, но най-голяма е недостигът на фураж. Това се отразява и върху ритмичното изпълнение на обещания, довежда и до неизпълнение на някои показатели от обещанието за първото шестмесечие. Въпреки всичко животновъдите предават на държавата 456,000 литра мляко, 111,370 кг месо кланично тегло и 691,200 яйца.

След като анализира получените резултати от борбата за изпълнение на обещанията, партийната организация ги преразглежда наново по ферми, съветва се със всички гледачи, обсъжда съществуващите възможности на всяка ферма и на стопанството и като прецени всичко призова животновъдите в чест на Осмия конгрес на Българската комунистическа партия, обещанията за годината да бъдат изпълнени до края на месец ноември. Някои животновъди като Стоян Бойков, дояч, ще се бори да изпълни обещанието си за 10 месеца. За 10 месеца и половина ще изпълнят обещанията си и доячите: Ирина Черналиева, Марин Стоев и Атанаса Стоева. За пример със своя труд са и птицегледачките: Ненка Йорданова, Иванка Хараламбова, Стоянка Пенчева и др.

За получаването на обещаната продукция животновъдите се задължават да осигурят нормално хранене на кравите с необходимия концентриран, зелен и сочен фураж. Ежедневно ще надояват по 3,300 литра мляко. За произвеждането на 164 т месо, прасетата са разпределени по групи съобразно теглото им и са подложени на интензивно хранене. Свинегледачите се задължават да получават всеки ден по 500 грама прираст. На интензивно угояване са поставени и 160 телета. Борбата сред телчарите е да достигнат ежедневно по повече от един килограм прираст. Добре работят телчарите Колю Великов, който постига по 1.300 килограма прираст, Трифон Пенев, Марин Златев и др. Обещанието за птичето месо ще бъде изпълнено от 16,000 пилета и 3,000 носачки. Изпълнението на обещанията за яйцата птицевъдите от младежката ферма, която се бори за завоюване на званието „за комунистически труд" ще постигнат като подобрят грижите за птиците. Към основното стадо ще бъдат включени и 5,000 ярки, от които ще се борят да получат сто хиляди яйца.

Борбата, която подемат комунистите и всички животновъди от кооперативното стопанство за изпълнение обещанията за единадесет месеца ще даде възможност да бъде произведено допълнително сто хиляди литра мляко и 180 хиляди яйца. В своята работа животновъдите ще разгарят социалистическото съревнование, като непрекъснато изучават и прилагат опита на челниците.

Много от животновъдите взеха отношение по обсъжданите въпроси. В изказванията им пролича увереност в собствените сили в борбата за изпълнение на обещанието. Доячите Стоян Тодоров и Георги Стефанов, свинегледачите Димитър Желев и Димитър Ташев, телчарят Колю Великов, птицегледачките Нуша Михайлова и Иванка Хараламбова, бригадирът на свинефермата Иван Недев, бригадирката на птицефермата Стоянка Славова, Димитър Пенджаров, главен зоотехник, един след друг говориха с познаване на задачите. Всеки от тях знаеше обещанието, изпълнението, което има, ежедневния график, колко допълнително ще предаде на държавата. Всички чувствуваха отговорността, която поемат и изразиха готовността си да вложат своя труд, знания и умения за изпълнение на поетото обещание.

Наред с борбата за получаване на повече продукция, животновъдите ще се борят и за намаление на нейната себестойност. Ще се борят за пълноценното оползотворяване на фуражите.

Инициативата на първичната партийна организация, на животновъдите от кооперативното стопанство да съкратят производствената година с един месец, като произведат допълнителна продукция за стотици хиляди левове е похвална. За да бъде обещанието изпълнено, за да се поддържа ентусиазма на животновъдите, необходимо е бюрото на партийната организация, общинският партиен комитет ежедневно да следят изпълнението на набелязаните мероприятия. Само при ежедневен контрол и помощ в отстраняването на допуснатите слабости по гледането и храненето на животните ще може да се изпълнят високите показатели. Несъмнено решаващ ще бъде в това отношение личният пример на комунистите и комсомолците. От тяхната работа, от това как те изпълняват личните си обещания ще зависи и изпълнението на обещанията от останалите животновъди.

Николай ГРИГОРОВ
(наш спец. пратеник)

РЕШЕНИЯ НА ОТКРИТОТО ПАРТИЙНО СЪБРАНИЕ

След изслушване доклада на заместник-председателя на кооперативното стопанство др. Коста Георгиев, по изпълнение обещанията за първото шестмесечие и мероприятията за изпълнение обещанията за 11-те месеца и станалите изказвания, откритото партийно събрание реши:

ИЗПЪЛНЯВАЙКИ указанията, дадени на Юнското съвещание, за разкриване на нови резерви за изпълнение и преизпълнение на обещанията пред ЦК на БКП, в чест на Осмия конгрес на Партията животновъдите ще водят борба за изпълнение на обещанията до края на месец ноември.

ЩЕ ПРОИЗВЕДАТ 614,000 литра мляко, 164 тона месо кланично тегло, 576,240 яйца. До края на годината ще бъдат произведени допълнително 180,000 яйца и 100,000 литра мляко.

КОМУНИСТИТЕ, комсомолците и безпартийните животновъди уверяват Окръжния комитет на Партията, че ще направят всичко за изпълнение на поетото обещание за произвеждане и предаване на повече животинска продукция на страната.

ТРУДЪТ, УЧЕНИЕТО, СПОРТА – В ЦЕНТЪРА НА РАБОТАТА НА КОМСОМОЛА

Труд, учение спорт — ето трите заръки, които Партията постави пред нашата младеж. Те стояха в центъра на проведеното в събота съвещание със секретарите на общинските и заводските комитети от окръга. То беше открито от първия секретар на Окръжния комитет на Комсомола Димитър Тончев, който накратко информира присъстващите за XIII пленум на ЦК на ДКМС и за задачите на младежите.

„Труда, ученето и спорта трябва да станат наистина плът и кръв на нашата организация" — каза той.—„Лесно е да се търсят обективни извинения, но ние не сме за леките пътища".

На съвещанието се изказаха осем секретари на общински и заводски комитети. От техните изказвания пролича, че наред с успехите, в организации като Срацимир, Калипетрово, Средище и други има и сериозни недостатъци, които застрашават изпълнението на дадените обещания в чест на Осмия конгрес на БКП.

Димитър Михайлов, секретар на Окръжния комитет на Комсомола, обобщи изказванията и даде конкретни указания за намиране допълнителни резерви и преодоляване на изоставането.

Съвещанието обсъди и втората поръка на Партията — ученето. Др. Ганка Андреева, секретар на Окръжния комитет на ДКМС, направи обстоен преглед на положението в окръга. Получаването на образование от 5,000 младежи, които нямат завършено основно и прогимназиално образование е първостепенна задача на организациите на ДКМС. Комсомолът, заедно с другите масови организации трябва да решат този въпрос в близките една две години.

Бяха разгледани и някои форми на политическото възпитание.

Физкултурата трябва да влезе в бита на нашия младеж. И докато в промишлените предприятия на окръга се виждат успехи, които радват, то на съвещанието се отчете, че много зле в това отношение са селата, където сега не се развива почти никаква дейност.

„Не трябва да се забравя, че физическото възпитание е част от общото възпитание на новия човек", каза секретарят на Окръжния комитет на Комсомола Георги Великов.

Накрая др. Тончев закри съвещанието с призив комсомолците от окръга да рапортуват в дните на историческия Осми конгрес с изпълнени годишни обещания.

Г. СТОИМЕНОВ

РЕЗУЛТАТИТЕ от доброто начало

През миналата година кооператорите в с. Правда, под грижите на по-опитните тютюнопроизводители, получиха добра реколта от тютюна. Това беше едно добро начало. През тази година още през зимата първичните партийни организации в селото се занимаха с въпроса на тютюнопроизводството.

В отговор на партийния призив тази година кооператорите решиха да увеличат добивите от тютюна. Отново на събрания бяха отчетени допуснатите слабости и се набелязаха мероприятия. За да станат задачите дело на всички кооператори, бяха проведени бригадни събрания, на които се разгледаха плановете и мероприятията за увеличаване на добивите.

Едно от условията, се казва в мероприятията, е ранно подготвяне на лехите, засяването и предпазването на разсада от пролетните студове и болести. Затова с разсадопроизводството се заеха най-добрите майстори: Осман Мангър и Зейде Хамдиева. Под техните грижи разсадът израстна.

Първа в стопанството завърши своята работа бригадата с бригадир Насуф Ахмедов. Не останаха назад и звената на комсомолците Илияз Чавуш, Юмер Ямен и др. След три поредни окопавания дойдоха и първите резултати. Звеното на комсомолеца Джелил Кадиров и на Юмер Шабанов от втора полевъдна бригада започнаха беритбата на тютюна. Само за един ден те събраха повече от 200 низи. Сега борбата е кой ще набере повече и по-качествен тютюн.

Хасан ПОМАКОВ

ПОДГОТОВКАТА ЗА ПЪРВИЯ УЧИЛИЩЕН ЗВЪНЕЦ

Един месец се измина откакто заглъхна детския глъч в училището на с. Зафирово. През миналата учебна година се отбелязаха редица успехи, но бяха допуснати и много слабости. Лятната ваканция ще премине неусетно, учениците ще се върнат бодри и укрепнали за новата учебна година. А как върви подготовката за нея?

Под ръководството на директора на у ч и л и щ е т о премина успешно един от първите етапи-издирването на децата, длъжни да се явят на занятия през есента. Тази акция беше съпроводена с доста трудности, свързани с някои от родителите предимно от малцинствата. Много от тях отказаха да пуснат децата си на училище за първа година или пък да продължат в по-горен клас. Изтъкваха се много неоснователни причини. Кой е виновен за това? Виновни са учителите, виновни са другарите от селсъвета, които знаейки ежегодните трудности, не са провели нито едно събиране с родителите, за да разяснят този въпрос. Независимо от това, в резултат на обхождането бяха издирени 360 ученика. През второто обхождане през м. септември, тази цифра може би ще се увеличи. Това е добре, но трябва да се положат големи усилия за задържането им. В противен случай ще се повтори миналогодишната история—отпадане не само поради ниска успеваемост, но и по домашни причини. За това е необходимо да се засили разяснителната работа в борбата срещу предразсъдъците.

Въпросът с учителския персонал също не е уреден. Основните учители вече са набелязани, а прогимназиалните не. За да тръгне работата успешно, те трябва да са в училището до 20 август. Трябва да се помисли и за възпитатели в общежитието, тъй като досега такива няма назначени.

Половината от учениците вече са снабдени с учебници и учебни помагала. Помислено е сериозно и за поправителните изпити Подготовката за тях ще започне към края на юли. До края на юли ще завърши ремонта и на общежитието в Зафирово и измазването на училищните сгради. По този въпрос трябва да се поговори повече.

Така нареченото „общежитие"заема двете нехигиенични сгради на старото училище. Макар че ще бъде ремонтирано, то няма да отговаря на необходимите изисквания. В него ще спят, ще се занимават и играят около 60 деца. Към това трябва да се прибави и една паралелка, която ще води занятията си там. А как може да се говори за висока успеваемост на учениците, когато са поставени при лоши условия. При това там ще бъдат настанени ученици предимно от с. Богданци, които обикновено имат нисък успех. През миналата година отпаднаха най-много от тях. За разрешението на този въпрос трябва да се вземат сериозни мерки.

За училището. Хубава двуетажна сграда, голям двор с физкултурни съоръжения, но. . . недоизкарана. Последиците са големи: много ученици, малко помещение, само един кабинет по всички технически предмети, липса на физкултурен салон — сега има само такава „стая". Тясно. А ако отдел „Просвета и култура" при ОНС беше отпуснал необходимите средства още преди осем години (оттогава строежът е прекратен) не би било така. Нима е възможно сега, когато ученето се води в най-тясна връзка с практиката, занятията по физика, химия, ботаника и трудовите занимания да се водят в едно помещение, което се ползва и за класна стая? Крайно време е отделът да ликвидира нередностите и общинският партиен комитет да се вгледа по-добре, да не чака да го викат, а да се заеме сериозно с този въпрос.

Каквото е по силите на учителите е направено. Остава само по-горните органи да се замислят по въпросите на просветата в с. Зафирово. До започването на учебната година остава малко време.

Георги УЗУНСКИ

ПЪТНИЦИ С ЧЕРВЕНИ ВРЪЗКИ

Ганка Димитрова от VII-а клас и Цонка Димова от VI-а клас от с. Иширково ни пишат, че пионерите са направили пътешествие до близки села за опознаване на родния край. Пътниците с червени връзки са минали през селата Йорданово, Ситово, Ветрен и Попина. Пътешествието преминало в песни и веселия, а в с. Попина са играли баскетбол. С кораба „Димитър Благоев" те са дошли в Силистра и след това обратно в Иширково. Как всичко е било интересно: и непознатите пътища, и околните села, и шлеповете по р. Дунав, и красивия пътнически кораб, и белите чайки. Пътешествениците ще си спомнят дълго за тази хубава разходка.

Опознавайки своя роден край, у пионерите се формира патриотично чувство и обич към Родината!

ПИСМА НА ЧИТАТЕЛИ

ПОНЕ ДА НЕ НИ РАЗКАРВАТ!

Наложи се да дам радиоапарата си на ремонт. Занесох го в радиоотдела на Промкомбината в Силистра. Беше 19 февруари 1962 г. На въпроса „Кога ще получа апарата?" ми отговориха: „Елате след 10 дни и го вземете".

Отидох след 10 дни, но апарата не беше готов. Получих друг отговор: „Нямаме необходимата лампа, а скоро човекът ни ще се върне от София с лампи. Елате след една седмица!"

Доволен от отговора се върнах в село. Този път не отидох в Силистра точно в определения ден, а чак след 20 дни. Влязох в радиотдела, но те вече ме познават и преди още да заговоря ми казват: „Вашият апарат още не е готов, нямаме лампи, утре ако сте тук ще бъде готов".

Не разполагам с много време, за да мога да идвам всеки ден в Силистра. Но все пак от 19 февруари до 14 май направих около 12 посещения в радиоотдела. И все: „Елате след 10 дни", „Елате след един ден".

Когато отидох последния път, пак „Няма лампи". Не ги попитах кога ще бъде готов апарата. За мое най-голямо учудване ми обясниха, че в мое отсъствие не можело да се сложи лампата, тъй като нямало кой да плати. Тогава аз от любопитство поисках да ми кажат името на ръководителя на отдела. Др. Манол Николов (допълнително узна името му) ми отговори: „На всеки тарикат обяснения не даваме и на всеки случаен човек не си казваме името. Щом като сте тарикат, вземете си апарата".

И така, взех си апарата, който стоя цели три месеца, без да бъде поправен.

Кой е дал право на др. Манол Николов, служител в държавно предприятие, да се държи така с клиентите? Щом не може да изпълнява навреме поръчките, на гражданите трябва предварително да се обясни. Иначе не може.

Салим АДИЛОВ
с. Иширково

Красив е първокласният ресторант „Москва" в гр. Тутракан. Но още по-уютен ще стане той, когато привърши ремонтът и обзавеждането му с нова мебел.

НА СНИМКАТА: Петър Дичев и Георги Дамянов от Промкомбината прилагат цялото си умение за по-бързото привършване на работата.

ПЪТЯТ КЪМ ЩАСТЛИВ ЖИВОТ

ВЪРВИМ с приятеля по прашното платно на шосето. Огненият връх на цигарата му светулка в утринния здрач. Откъм „Каракуз" лъхва свежа прохлада. Отвреме навреме се чува тревожния вой на залутан нейде из гората елен. Село Брадвари е зад отстрещния хълм, засаден с лозя и буйни орехови дървета.

По шосето, ято горски птици чукат с клюнчетата си засъхналите купчинки тор. Из пшеничните блокове току-що събуденият птичи свят чурулика неспирно. След малко се показват първите къщи.

— Ето го селото ми, — казва приятелят и вдишва дълбоко свежият горски въздух.

— Обичам селото си много. Тук съм се родил, тук съм проходил.За първи път по тия ниви съм подкарал новият комбайн.

После моят познат сви по една от уличките.

— Трябва да бързам, че съмна вече, а и на блока ще ходя...

* * *

ШОСЕТО минава през центъра на село Брадвари. Спирам се пред новата сграда на училището. Приветляви стаи. Варосани стени. Добре оформена градинка пред фасадата. Усмихнатото лице на стария учител Али Ризов, застанал още от ранно утро на беседката, ме посрещна дружелюбно.

— Разкажи нещо за селото, учителю!

— Виждаш ли хей оня дъб, момче. Петстотингодишен е той, знае най-добре историята на селото. Под клоните му си е направил колибата първият жител на селото Токмак-Сюлейман. Тогава добитъка си поял от гьолевете. От тях пиеме вода и ние. А хората от съседните села се чудели на ума на Токмак Сюлейман. Мъчили се да го склонят да се изсели, но не могли. Много добитък имал той, а хубава паша се намирала тук. И земята била петимна да ражда.

Когато говори за родното си село и за съселянина си-партизанин Никола Петров в очите на Ала Ризов се лее признателност и умиление.

— Сега в новото училище се учат заедно български и турски деца и това най-много ме радва — казва учителят.

И наистина колко хубави неща могат да се видят сега в с. Брадвари. 40 нови тухлени домове красят просторните дворове на кооператорите. Няма ги вече старите порутени колиби, измазани с кал. От общо 337 къщи сега са електрифицирани 320. В селото има инсталирани повече от 260 радиоапарати. Няма ги вече и малките локви със замърсена, зеленясала вода. Сега двата гьола са превърнати в язовири и са зарибени. От тях досега са извадени над 8 тона риба. Новопостроените 17 чешми напълно задоволяват нуждите на хората и добитъка с вода. По улиците сноват над 40 мотористи и още толкова велосипедисти.

В ИСТОРИЯТА останаха оня години, когато за шепа сол и шише гас трябваше да се ходи в по-големите съседни села. Сега в селото има колониален и манифактурен магазин. Не липсват и заведение за обществено хранене и сладкарница.

За здравето на хората се грижи младият доктор Огойски. Добре обзаведен е и медицинският пункт.

Сега в новата двуетажна училищна сграда се помещава лятната детска градина. . .

Факти, много факти, които красноречиво говорят за небивалото благоденствие на селския труженик. За постигане на тези успехи, немалко грижи са положили заместник-председателят на селсъвета Недю Добрев и партийният секретар Халим Мустафов.

ШУМИ с огромната си корона петвековният дъб. В трепета на могъщите му клони се крие тайната на дълголетието. Здраво е грамадното му стебло. Той може да бъде свидетел на още много хубави неща в с. Брадвари. На проектираните равни асфалтирани пътища неоново осветление и читалищен дом.

Гледаш озарените от щастие лица на кооператорите, чудиш се на нескончаемата им енергия и сила и неволно си мислиш: „Сега пътят на хората е път към щастието".

Руси ШИМАБЕЕВ

ДОСЕГА ПО 69 ЛИТРА МЛЯКО ОТ ОВЦА

ОВЧАРЯТ Цветан Иванов от село Богорово е среден на ръст и слабичък човек. Вече шест години той е овцевъд в стопанството. Ако заговорите със съселяните му за неговата работа, всеки ще ви каже, че Цветан е най-опитният в овчарлъка. За това говорят и постигнатите успехи от него през тази година. От зачислените му 88 овце, той получи 108 агнета и не допусна никаква смъртност. Вместо по 57 литра мляко както бе запланувано, добрият овчар досега е надоил по 69 литра, или с 880 литра повече от обещаното.

С този си успех той се нареди на първо място между колегите си от района на Срацимирското ТКЗС. Добри помощници на Цветан са и двамата му сина Боню и Иван. Те подкарват при доене овцете, изкарват ги и на паша, когато бащата е зает с някоя работа в къщи.

„Според мен—разказва Цветан—главното е овцете да бъдат винаги добре нахранени. Не бива да се допуска веднаж да се напасват доволно, а после да гладуват. Аз постоянно обикалям района, за да търся добра трева и вечер държа стадото да пасе до 23-24 часа. Доя три пъти на ден. Но сега постепенно намалявам доенето, за да проведа успешно случната кампания. От човекът всичко зависи, от грижите които той полага за животните."

Цветан Иванов строго спазва указанията на специалистите. Още отсега той подготвя стадото си за осеменяване.

В чест на VIII партиен конгрес Иванов е поел обещание да надои 1,408 литра мляко повече от плана.

И той ще удържи на думата си. В това са убедени съселяните му и ръководителите на стопанството. Те му вярват. . .

Иван РАДЕВ

Бригада за комунистически труд

Така нарекоха своята бригада шофьорите от ДАП Силистра Ангел Тодоров, Пеню Маринов и Продан Господанов.

Много пъти административното и партийното ръководство са мислили по въпроса за създаване бригада за комунистически труд.

Най-после, след като огледа старите „шкоди", партийният секретар предложи на техните водачи да създадат такава бригада. Шофьорите приеха да работят за званието „бригада за комунистически труд", и решиха от другия ден да прикачат по две ремаркета. За бригадир избраха Ангел Тодоров, определиха и името на бригадата — „Червена звезда".

На другия ден — 6 юли, рано сутринта тримата шофьори бяха при колите. Един прегледа двигателя, друг прикачва още едно ремарке, а третия проверява светлините и гумите на прикаченото ремарке. След малко „шкодите" една след друга преминаха през портала на ДАП. Изпращаше ги партийния секретар др. Илиев. Той стоеше пред входа на предприятието и с радост гледаше как колите излизаха с по две ремаркета.

Късно вечерта се върнаха и трите „шкоди". „Как е?"—попита др. Илиев. Никакво произшествие — каза шофьора Пеню Маринов. Направихме по три курса. Моят товар е по 14·8 тона курс, на бай Продан по 14·7 тона, а на Ангел приблизително по 15 т. на курс. Партийният секретар остана много доволен и ги похвали. Общо за деня бригадата е извозила 133·5 т. Ако колите бяха с по едно ремарке, щяха да превозят 95 тона или с 35·40 т по-малко. По този начин бригадата превози толкова, колкото би извозила още една кола „шкода" за цял ден. Ето така трябва да работи бригадата за комунистически труд

Н. НЕЙЧЕВ

ПОВЕЧЕ ЛЕТНИ ГРАДИНИ КЪМ РЕСТОРАНТИТЕ

За увеличаване стокообората на заведенията за обществено хранене съществуват много резерви, които не винаги се използват. Един от тях е създаването на летни градини към ресторантите и пивниците. Някои търговски организации вече са организирали такива градини, а други сега ги строят и обзавеждат. Резултатите от дейността на този вид заведения в селата Окорш, Главиница, Зафирово и гр. Дулово убедително говорят за необходимостта от съществуванетоим

В с. Окорш лятната градина е модерно обзаведена. Обширната тераса вечер се изпълва с кооператори, дошли тук на прохлада и отмора след трудовия ден. Около площадката за танци са оформени хубави алеи с градински цветя. Масите и столовете са изработени в модерен стил. Това е едно образцово заведение, което може да служи за пример на другите потребителни кооперации в окръга. За работниците от държавното земеделско стопанство, които не могат да ходят в селото, се обзавежда отделен ресторант-тераса.

Приятен къ за отмора е и лятната градина към пивницата в с. Зебил. След дневния труд на полето за кооператорите са особено приятни минутите, прекарани тук на открито, сред зеленина и чист въздух.

И към други пивници в окръга има градини, но някои от тях като в Малък Преславец, Паисиево и др. не са обзаведени.

Похвална е инициативата на ГТП „Здрава храна" — Силистра, което подбира най-подходящите места за летни ресторанти — на брега на Дунава, във водите на Дунава (плаващия ресторант), хубавата местност „Памук кулак".

Условия за създаването на летни градини има в почти всички села, но е необходимо управителните съвети на поребителните кооперации да проявяват по-голяма инициативност. Дейността на заведенията за обществено хранене сега трябва да се пренесе на открито така както изискват нуждите на потребителите. Затова не са необходими някакви големи капитални вложения, защото почти всичко може да се направи с подръчни материали. Може да се използва и помощта на жителите на селото и особено на младежите, които са най-големи привърженици на създаването на място за културен отдих.

Атанас ВИТАНОВ

ДА НЕ ДОПУСНЕМ ПОЖАРИ В ГОРИТЕ!

Голямата суша тази година ни изправя пред опасността от избухването на пожари в горите. При наличието на изсъхнала трева и бурени в горските насаждения и отпадъци от сечта, невнимателното боравене с огън може да предизвика пожар и унищожението на големи количества дървесина.

Зачестилите горски пожари напоследък в страната ни предупреждават да вземем всички мерки и да не допуснем такива.

В туристическите обекти „Каракуз" и „Памук-кулак" Силистренско, „Черна Гора" и „Коджа орман" Дуловско, „Бобла" и „Ири хисар" Тутраканско са масово посещавани в предпразнични и празнични дни от трудещите се, които особено при пренощуване палят огньове и при невземане на навременни мерки могат да избухнат пожари.

В горите ежедневно има работници-секачи, билкосъбирачи, пчелари, пътници и др, които също могат да предизвикват пожари, вследствие на хвърлена горяща цигара или клечка кибрит и незагасен огън след напускане на работния обект. Трябва да се въведе строг контрол при палене на огън в гората, при пушене, при служене с уреди, които могат да предизвикат пожар като: бензинови ламби, огнеупорни фенери, моторни резачки и др. Паленето на огън трябва да става само на определени от горските работници места.

По блоковете на ТКЗС, граничещи с горите, не бива да се трупат по-близо от определените места леснозапалими материали като: слама, царевичак, слънчогледови стебла и др. Трябва ежедневно да се прави контрол на пастирите, излетниците и др. посетители на горите, като се организира дежурство от пожаронаблюдатели. Изградените противопожарни групи по обекти и населени места трябва да бъдат в пълна готовност. Трябва да им се обезпечат необходимите уреди и инструменти за гасене на евентуално избухнали пожари. В това отношение може и трябва да се проведе разяснителна работа от организациите на Отечествения фронт и по местните радиоуредби, да се привоват всички хора за опазване на нашите гори, които са източник на ценен дървен материал.

Дълг на всеки гражданин е да бди за опазване на горите. При забелязване на неизгасен огън или начало на пожар трябва веднага да се изгаси. Ако това не може да се извърши бързо, трябва да се съобщи на близките общински органи и да се извикат противопожарните групи, които по най-бърз начин трябва да отидат до мястото на пожара. Същевременно трябва да се съобщи по телефона и на противопожарните служби и съответните горски стопанства.

Гасенето на горските пожари е трудно, но не и невъзможно. То трябва да става организирано, под непосредственото ръководство на противопожарните служби и на горските власти.

Нека не допуснем нито един горски пожар в нашия окръг!

Инженер Гани БОЯНОВ

Голяма част от плодовете се преработват в ДКК „Нектар" във вкусни компоти, кофитюри и желета. Отличното качество на продукцията е основно изискване към колектива на предприятието. За постигането му голямо значение има и точното определяне грамажа на съдържанието преди насипването в бурканите. НА СНИМКАТА: Момент от определяне на грамажа.

ЗВЕНО—ПЪРВЕНЕЦ

Трудолюбието на градинарите от звеното на Иван Димов в с. Иширково е гаранция за техните успехи. Изпратени са вече 12 тона домати за износ. Освен тях за нуждите на селото градинарите набраха други 7 тона домати, 2 тона чушки и 7 тона краставици.

Отличават се с добрата си работа комсомолките Иванка Иванова, Мария Петрова и Мария Атанасова. Не им отстъпват и възрастните кооператори Тодора Йорданова, Сабрия Исуфова, Иван Славов и Михаил Стоянов.

Кера ХРИСТОВА

РАБОТИМ И ЖИВЕЕМ ПО КОМУНИСТИЧЕСКИ

На пръв поглед в ДИП „Липа" няма нищо особено. Рязане, рендосване, полиране и простата сметка: в предприятието работят 15 бригади, от които 6 са носители на званието „Бригада за комунистически труд". Две цифри с голямо значение. Две цифри, които крият зад себе си труд, борба с трудностите и победа.

ВСЕКИ ДЕН

Бригадата на Дончо Великов има дълга история. В началото били като всички, после стават бригада за комсомолски труд, след което ги удостояват с високото звание „Бригада за комунистически труд". Не било лесно завоюването му. Много книги се прочели, много думи се казали. Естествено, имало неуспехи, но преодоляването на трудностите ги учело. Работата се подобрявала с всеки изминат ден, опита се обогатявал и победата не закъсняла. 28 август 1961 година. Паметна дата. От този ден бригада „Дочо Михайлов" ще работи и живее по комунистически. Постигнатите успехи трябвало да се затвърдят и повишат. Трябвало да бъдат за пример на всички.

Бригадата работи на втория етаж на един от цеховете. Показателите, на които тя трябва да отговаря ни посрещат още на входа на помещението. Дневните трудови норми да се изпълняват за 7 часа, да се правят икономии, да се работи по почина „Предай своя опит и знания!", всеки да прочете по 7 книги, чествувания на рождени дни, посещение на театрални и кинопредставления. Това са задължителните норми за всички. Не само на книга.

Голяма светла зала. Работното място на двадесет и седемчлената бригада за комунистически труд. Тука извършват един от последните процеси по приготвянето на масите. Работата е прецизна — продукцията е предназначена на износ. Отговорността е голяма. Вниманието е удесеторено, но бързината не е намалена. Да се спрем пак на цифрите. За миналия месец планът е изпълнен с 143 на сто, което прави 3,000 маси за износ, а за изтеклото шестмесечие беше достигнато до 119 на сто. Постигнатите успехи са резултат на колективното обсъждане на предстоящите задачи, на прочитането на много техническа литература.

На една масичка са сложени лист, писалка, мастило и. . . пари.

—Нещо съвършено ново — обясни Дончо Великов. —Събираме членския внос за профсъюза. Това е таблица, на която всеки нанася заплатата си, процентно на нея вписва членския внос и оставя парите.

Така се изграждат чертите на новия комунистически човек.

На дъното на залата е закачено голямо червено табло. Най-отгоре е поставена снимката на патрона на бригадата, а отдолу красиво е написано: „Обещаваме 1962 год. да бъде ударна!". Хората на бай Дончо обещават да се борят за собствен качествен щемпел, да изпълняват месечния си план за 28 дни, да преминат на цехово изплащане и т. н. Действително комунистически обещания.

ПОЧИВКАТА

Заедно в труда, заедно в почивката. Не само защото на таблото с показателите се изисква това. Една естествена нужда ги кара в последните минути на работния ден да си задават въпроса:

—Вечерта къде сме?

—Къде ще ходиме тази неделя?

Това им е станало навик. Не минава неделя, в която всички членове на бригадата заедно със семействата си да не отидат на излет. Какви ли не маршрути се чертаят. Малко са необходените. Смях, песни, сплотеност в едно голямо семейство. По комунистически. Литературните интереси се разширяват след всяка прочетена книга. Сега на дневен ред е „Спартак" на Джованьоли. Разликата между робския труд и днешния живот ги поразява. Вярват, че усилията на хората не отиват напразно. И ще се стараят още. Защото живеят и работят за комунизма.

Георги АНТОНОВ

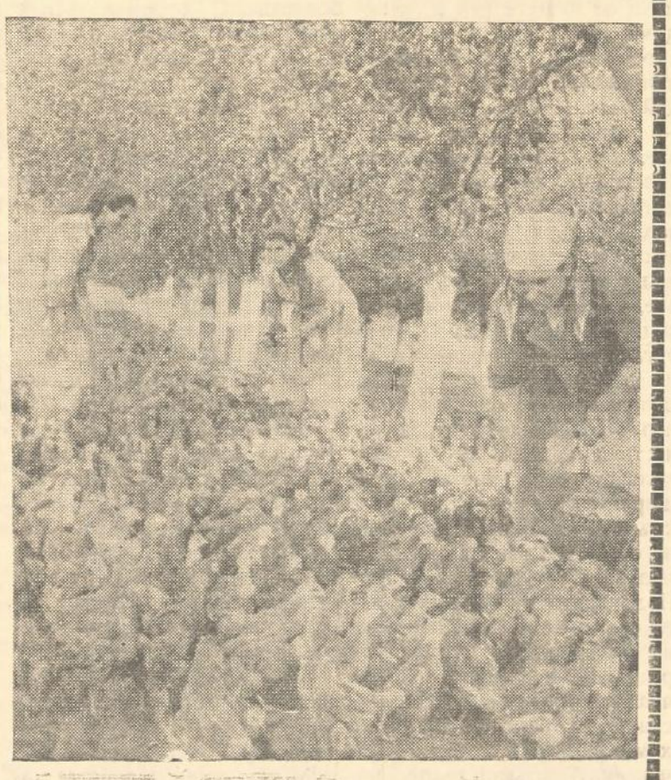

Птицегледачките Станка Илиева, Добрана Георгиева и Сюлия Сюлейманова от ДЗС „Янко Забунов" полагат непрестанни и големи грижи за малките пилета. Досега стопанките са отгледали над 25,000 пилета.

Дните на една птицеферма

ПРЕЗ трептящата маравя на летния ден се появяват двете постройки на птицефермата в с. Яребица. Ниски, те ни най-малко не напомнят онези големи птицезагоди, които се строят в последно време. Но са разположени на много хубаво място — на една малка височинка, изложени на юг и едновременно с това запазени от силните северни ветрове.

Посрещат ни двете птичарки Азийме Ахмедова и Мюмюне Мюмюнова. Още съвсем млади, и двете комсомолки, вече имат доста дълъг стаж в птицефермата — повече от две години. И през това време те успяват да я измъкнат от изоставаща до едно от първите места в окръга. Тези скромни, но взискателни в работата си момичета, особено през изтеклите месеци на тази година, дават изключително добри показатели в своето всекидневие.

Двете се грижат за 2,300 птици.

— Всеки ден събираме по 950 — 1,000 яйца — отговаря Азийме Ахмедова.

В тези горещи и сушави дни малко птицеферми биха могли да се похвалят с подобни успехи. И това далече не е пределът.

В птицефермата проблемът с носливостта сякаш е разрешен веднъж завинаги. Тук птиците с някакво странно постоянство носят непрекъснато. Тук няма лоши дни, няма лош сезон. Планът за яйцата се изпълнява ритмично, с което сякаш двете гледачки са решили обязателно да повторят миналогодишните си постижения. През студените януарски и февруарски дни, когато другаде едва спасяваха птиците от смърт, в яребишката птицеферма работата течеше напълно нормално, без каквито и да е смущения. И през зимните месеци получаваха всекидневно над 1,000 яйца.

За шестмесечието Азийме Ахмедова и Мюмюне Мюмюнова са получили над 190,000 яйца. Годишният план 290,000 яйца — вече е изпълнен 66 на сто.

Когато човек надникне в птицефермата ще разбере, че постигнатото е резултат не на случайности, а на упорита всекидневна работа. Грижи около птиците, стремеж да им се създадат колкото се може по-добри условия — ето кое е най-характерното в работата на двете гледачки.

Управителният съвет на стопанството добре се е ориентирал към птицевъдството. Прави всичко възможно снабдяването на птицефермата с храна да бъде безупречно, за да бъдат резултатите още по-добри, за да бъде по-висок доходът от този сектор. А за тази напрегната и не много плодородна година това е важно, даже много важно.

Докато разговаряхме с двете птицегледачки, отнякъде се появи и бащата на Мюмюне Мюмюнова — леко приведен, но жилав селянин, със засукан риж мустак.

— Помагаме — казва той вместо поздрав. — През ден-два идвам да помагам на младите.

В това безводие навярно старият се грижи за снабдяването на фермата с вода, защото след малко го видяхме да долива съдовете из двора. И тук всичко трябва да бъде в ред. Каквото е необходимо — на всяка цена се извършва. За летните горещини в двора на фермата е направен специален навес, под чиято сянка почиват птиците.

За птицегледачките — тези упорити и трудолюбиви комсомолки, стопанството е създало наистина добри условия за живеене. Те напълно заслужават това.

Тръгваме си. Обръщам се назад —мярват се за последен път две забрадки. Появява се леко прегърбената фигура на стария Мюмюн, все така забързан, за да свърши някаква работа.

Сава ИВАНОВ

ОБРАЗЦОВ СЛУЖИТЕЛ

Пивницата в с. Коларово не е голяма. Тя е разположена до самата рейсова спирка. Планът по стокооборота се изпълнява ритмично. Това е така, защото сервитьорът др. Михал Манолов е предприемчив човек и културно обслужва посетителите.

На 9 юли т. г. пътувах с рейса от гр. Силистра до с. Белица. При почивката, която направихме в с. Коларово сервитьора бай Михал предложи на пътниците студена лимонада в самата кола. Пътниците се отзоваха на поканата му и взеха по една и по две лимонади, освежиха се от дневната горещина и останаха доволни от отзивчивостта на сервитьора.

Така работи бай Михал, от него трябва да се учат и другите търговци.

Иван КРЪСТЕВ

СЪВЕТИ на Специалиста

ЛЯТНО ХРАНЕНЕ НА ДОЙНИТЕ КРАВИ

Летният пасищен период е особено благоприятен за получаване на повече и по-евтино мляко от кравите. Тяхната годишна млечност се определя до голяма степен от лятното им хранене и гледане.

Основният фураж за кравите през летния пасищен период е зелената трева или сено, който животните получават направо чрез паша или чрез ясла. Младата зелена трева се отличава с високи хранителни качества, които са много ценни за животинския организъм. Всички хранителни вещества, съдържащи се в зелената храна са лесно смилаеми и лесно усвояеми от организма. При достатъчно зелен сочен фураж животните не само задоволяват ежедневните си нужди от хранителни вещества, но и натрупват резерви за през неблагоприятния зимен и есенен период. Това се отнася особено много за дефицитните минерални вещества и витамини, които поради недостиг често пъти предизвикват заболявания, които довеждат до изтощаване на животните и една продължителна ниска продуктивност.

Освен зелената храна, върху здравословното състояние на кравите и тяхната продуктивност действува и естествената обстановка -- чистия въздух, слънцето, ежедневното движение и други.

Всичко това налага селскостопанските ръководители и специалисти да организират едно правилно лятно хранене и гледане на млечните крави. Необходимо е още през есента да се направи план за изхранване на кравите със зелен фураж. За едно нормално и задоволително изхранване на кравите със зелен фураж трябва да се осигури за всеки 100 кг живо тегло по 4-5 кг трева или окосено зелено сено и още по 2-3 кг трева за всеки килограм мляко. Така например крава с живо тегло 450 кг и с дневна млечност 14 л, трябва да получи дневно по 50-53 кг трева или сено.

Доколко е пълноценен зеленият фураж говори фактът, че при едни хубави пасищни условия, при които кравата може да поеме по 70-90 кг зелена храна, то тя би била в състояние и с възможности да дава по 20-25 л мляко на ден само от паша, без добавка на други фуражи. От средни и бедни пасища, кравите изпасват дневно около 30-45 кг, а даже и по-малко. Това количество трева е достатъчно за крави с млечност 5-8 л мляко дневно. По-високомлечните крави, хранени на такива пасища трябва да получават допълнително зелен или концентриран фураж. Тъй като нашите пасища са бедни, а и наличността на вода е малка, то трябва да следим за охранеността на животните и количеството надоено мляко, което ако започне да намалява, добавъчният фураж трябва да се увеличава.

За засушливите летни месеци може да се направи силаж рано през пролетта от засятата през есента ръж, като смесим ръж и люцерна или ръж с грах и други. Опитът на някои стопанства показва, че такова приготвление на силаж за лятното хранене е твърде целесъобразно.

На кравите през пасищния период трябва редовно да се дава готварска сол. Най-добре е в яслите им тя да се поставя във вид на буца. Поенето на животните трябва да става редовно. През летните горещини кравите трябва да се поят най-малко три пъти. Водата не бива да е по-далеч от 1-2 км от пасището или лагера. Карането на кравите към водопой да става бавно и спокойно.

Иван НИКОВ
старши зоотехник
в Окръжния народен съвет

18 ЮЛИ 1962 ГОД. — 125 ГОДИНИ ОТ РОЖДЕНИЕТО НА ВАСИЛ ЛЕВСКИ

В родния град и къща на Васил Левски

Между Стара планина и Средна гора, там където река Стрема прави голям завой и тръгва на юг се намира град Карлово. Заобиколен със сочни ливади, лозя, розови и овощни градини, този град е разположен в подножието на балкана, който тук се издига почти отвесно. Над него, като горди планински орли са накацали старопланинските върхове Юмрукчал (Ботев връх), Купена и Амбарица. Лете, целият град е потънал в зеленина. Големи орехови дървета, овошки и асми му придават привлекателен вид, а Стара река, която преминава през него и многобройните бистри вадички, що текат по улици и дворове освежават и без друго хубавия планински въздух.

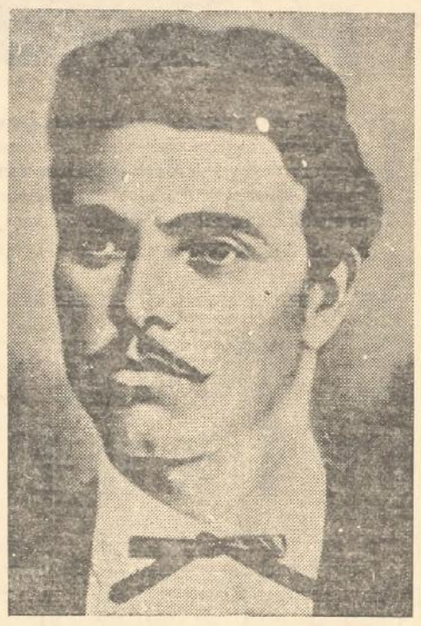

През турско робство Карлово е бил буден занаячийски град. В неговите многобройни работилници трудолюбивите и сръчни балканджии обработвали вълна, предели прежди, тъчели шаеци и гайтани, шиели дрехи за пазарите на обширната тогава Отоманска империя. Градът се радвал на добро благосъстояние, но въпреки това по-голяма част от българското население тънело в мизерия, защото трудът се заплащал на безценица.

На 18 юли (6 по стар стил) 1837 година жената на бояджията на прежди и гайтани Иван Кунчев — Гина, родила момче, което кръстили Васил — Васил Иванов Кунчев. В този горещ юлски ден на турците едва ли е минавало през ума, че това новородено момче след години ще стане най-големия царски душманин, ще им разваля рахатлъка и ще бунтува раята. Но едва ли и някой българин е подозирал, че на това момче било съдено да стане най-големия български революционер и най-пламенния борец за свобода, за когото народът ще разказва легенди и ще пее песни, който ще има мястото си в нашата история между най-великите синове на нашия народ — Раковски, Каравелов, Ботев, Бенковски и Каблешков, а в световната история — между най-големите борци за свобода — Спартак, Джорж Вашингтон, Тадей Косцюшко, Лайош Кошут и Джузепе Гарибалди.

В къщата, където се е родил Васил Левски и прекарал детските си години, имало малко радостни и безгрижни дни, защото баща му бил разорен материално, ослепял и умрял. Немотията, която свила гнездо в дома на вдовицата Гина Кунчева въпреки нейното пословично трудолюбие попречила на Левски да получи едно системно и солидно образование, въпреки подчертаните му умствени способности. Но те не попречили малкото момче да разбере какво нещо е да си безправен рая, презрян гяур, парий в обществото, кръгъл пролетарий. Тя приучила бъдещия апостол да заспива гладен, въпреки че майка му цял ден работила, да види с очите си алчността на търговеца, безсърдечието на попа и подлостта на чорбаджията, жестокостта на турците, сълзите в очите на сиромасите. . . Всичко това се напластило във впечатлителната му душа и по-късно изиграло решителна роля при формирането на неговия характер и политически идеи.

Родната къща на Апостола на свободата днес е реставрирана и превърнала в музей. Тя е подредена тъй, както е била по времето на Левски. Его приземната стая, в която семейството на вдовицата Гина Кунчева живеело зимно време, където се е готвила храната, хранило и спало. На огнището, е окачено черно, опушено от дима менче. Около това огнище, Левски е прекарал най-хубавите си часове през детството — дългите есенни и зимни вечери, когато майка му е разказвала приказки за хайдутите и е пеела стари народни песни. Пред огнището е софрата, на която са се хранили, а на полицата около него са наредени бакърени съдове: чинии, сахани, тепсии, медници и др. В тази стая е и тъкачния стан на майката на Левски, на който тя денонощно е тъкала, за да прехранва семейството си след ослепяването и смъртта на мъжа си. В дясно на вратата се намира ракла, зад която е издълбано скривалището, в което при опасност майка му Гина е криела своя любим син по време на неговите престои в Карлово през неговата апостолска дейност.

Над приземната стая е гостната, с миндери покрай стената, наредени възглавници, пода застлан с пъстроцветни черги, на която най-често посетители са били турските заптиета, които търсели опасния за империята човек.

В двора, прилепена до къщата се намира бояджийницата на бащата на Левски—Иван Кунчев, от която припечелвал хляба на своето семейство. Ето казаните, в които били боядисвани прежди, гайтаните и шаеците, ето кантара и аршина, с който мерили вълната и преждата, шаеците и гайтаните, чекръка. . .

Близо до родната къща на Левски, в същия двор е построена малка изложбена зала, в която посредством снимки, книги, карти, фотокопия от документи, писма, протоколи, вестници и други предмети са представени живота и великото дело на Левски, пътят му от обикновен боец в легията на Раковски до блестящия организатор и идеолог на българската национална революция, пътят от неизвестността до безсмъртието...

Няколко снимки представят старо Карлово, родния град на Апостола, други ни показват най-близките хора на Левски —майка, брат и сестра, трети ни представят Левски в униформата на войник от легията през 1862 година в Белград, като байрактар в четата на Панайот Хитов. . . Ето фотокопие от документите, протоколите и писмата, чрез които е отразена огромната революционна дейност на Апостола. За посетителя не е мъчно да разбере политическото верую на Левски: — цел — освобождение на българския народ от турско робство, начин за постигане на тази цел—всенародно въстание. На картата нагледно е показан огромния брой посетени градове и села от Левски, където той е основал и организирал тайни революционни комитети.

Родната къща на Левски, тази светиня за нашия народ, привлича безброй посетители в Карлово през всеки сезон на годината. И всеки ден, зиме и лете, тази къща приема безброй гости от България и от чужбина, дошли да отдадат заслужена почит към личността и безсмъртното дело на Апостола на свободата —Васил Левски.

Иван ШАБАНОВ

Раздяла

текст П. Караангов музика Ст. Бенев

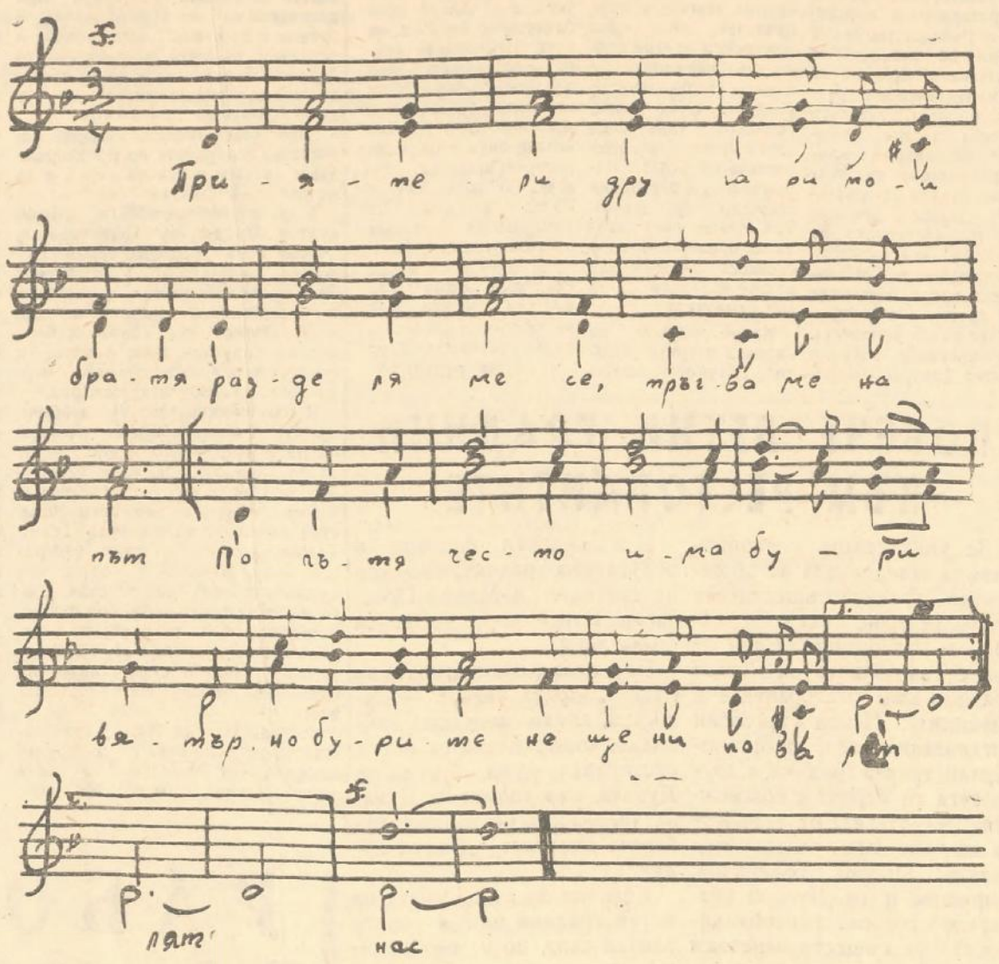

В живота има срещи след разлъка,
ще минат дни, ще мине младостта,
ний ще се срещнем някой ден по пътя
отъпканият път към старостта. — 2

Ний ще се срещнем, ще си стиснем длани,
ще погледим до късен нощен час.
Ще дойдем всички, само младостта ни
единствена ще липсва между нас. — 2

Не ще тъгуваме, а ще разкажем,
за трудности, семейства и мечти.
На масата до вашето топло рамо
ще седне споменът за младини, — 2

за нашите безсънни, дълги нощи,
за песните, трудът ни, любовта,
за споровете, книгите и още
за хиляди и хиляди неща. — 2

Приятели, другари мои, братя,
разделяме се, тръгваме на път,
по пътя често има бури, вятър,
но бурите не ще ни повалят! — 2

По този път достойно щом преминем,
доволни ще сме в сетния си час.
Животът се измерва не с години,
а с дирята, оставена след нас! — 2

СЪОБЩАВАТ ТЕЛЕГРАФЪТ ТЕЛЕФОНЪТ РАДИОТО

МАРИЦА ИЗТОК. Три години изминаха от обнародване на постановлението за ускореното изграждане на комплекса. Промените, които настанаха за този период, надминаха най-големите оптимистични предвиждания. Строителите, насърчени от вниманието на Партията и правителството, построиха за извънредно къси срокове първият етап от „ТЕЦ — Марица — изток едно" с мощност 200,000 киловата. Енергетиците на най-голямата в страната електроцентрала вече произведоха за народното стопанство над един милиард триста и десет милиона киловатчаса електроенергия. Завършена е и единствената в страната брикетна фабрика, която само тази година ще произведе 400,000 тона брикети. С помощта на най-модерна и мощна техника, открита в рудник „Траяново едно", миньорите за тази година ще добият пет милиона и петдесет хиляди тона въглища.

Ентусиазирани от решенията на юнското съвещание, в чест на VIII конгрес на Партията, строителите разгарят съревнование за предаване предсрочно на новите видове мощности.

ЛОНДОН. В Англия се връщат пратениците, които участвуваха в работата на световния конгрес за общо разоръжаване и мир. Това, което те разказват за великият форум на привърженците на мира разобличава лъжливите твърдения на буржоазният печат. Членът на съвета на лондонското графство г-жа Леги Мигелхан, заяви след завръщането си в Лондон, че на нея са направили силно впечатление конкретните разисквания между хора с различни политически възгледи. Председателят на движението за ядрено разоръжаване даде висока оценка на конгреса, където са били създадени всички условия за делово обсъждане на проблемите.

ТОКИО. Японската демократична общественост дава висока оценка на конгреса за разоръжаване и мир. Конгреса на мира изпълни поставените си задачи. Великият представителен форум още веднъж убедително доказа че световното общественo мнение решително настоява да се постигне в най-скоро време споразумение за забрана на ядреното оръжие, и се осъществи общо и пълно разоръжаване.

ПАРИЖ. Говорейки на традиционния празник на федерацията ня Френската комунистическа партия, заместник-генералният секретар се е спрял между другото на пагубното влияние на европейското обединение за въглища и стомана и на общия пазар върху икономиката и положението на трудещите се във Франция. Той е напомнил, че една от последиците от участието на Франция в тия икономически групировки, е ликвидирането на все по-голям брой промишлени предприятия в страната, под предлог тяхната нерентабилност.

СЛЪНЦЕТО Е ИЗТОЧНИК НА ЗДРАВЕ

Значението на слънцето за здравето на хората е огромно. Слънчевата светлина се състои от видими, възприемани от нашите очи и невидими, инфрачервени и ултравиолетови, лъчи. Видимите притежават голямо топлинно действие, а ултравиолетовите — главно химическо действие. Най-голямо значение за човешкия организъм имат ултравиолетовите лъчи. Попадайки върху тялото на човека те предизвикват, даже при краткотрайно въздействие, сложни биохимични реакции, в резултат на които в организма се извършват важни физиологически процеси: повишава се телесната температура, дишането става по-често и по-дълбоко, потоотделянето се увеличава, разширяват се повърхностните кръвоносни съдове, зачервява се и потъмнява кожата, получава се слънчев загар. Под влиянието на слънчевата светлина и по-специално на съдържащите в нея ултравиолетови лъчи се увеличава бактериоубиващото свойство на кръвта, увеличава се хемоглобинът и броят на червените кръвни телца, подобряват се обменните процеси в организма, ободрява се нервната система. По този начин се укрепва и закалява организмът спрямо вредните влияния на околната среда и инфекциозни заболявания. Пигментираната кожа от действието на слънчевите лъчи е по-богата на кръвоносни съдове и е по-устойчива към гнойни инфекции. През последните 20-30 години използването на слънчевата светлина се разшири толкова, че днес с малки изключения тя се използва за лекуване на много заболявания на човешкия организъм. С профилактична цел то се препоръчва и като укрепващо, ободряващо и повишаващо защитните сили на организма средство, особено при предразположение към заболяване. С огромен успех се използват преките и разсеяни слънчеви лъчи при лекуването от туберкулозата на на белите дробове в стадий на затихване на процеса, туберкулозен перитонит на ставите и костите, хронични бронхити, вторични анемии, гинекологични заболявания, разтройствата на обмяната на веществата, бронхиална астма, предразположение към простудни заболявания, нощни напикавания у децата, някои форми екземи, мъчно заздравяващи рани и др.

Облъчване със слънчеви лъчи не бива да се използва при активна белодробна туберкулоза, базедова болест, артериосклероза,сърдечни пороци в стадии на декомпенсация, кръвотечение от вътрешните органи, туморни заболявания,чувствителност към слънчевите лъчи и др.

Слънцето, слънчевата радиация, е могъщ съюзник на човека в борбата му за здраве и дълголетие, защото притежава ценни свойства за закаляване на човешкия организъм. Тия свойства трябва разумно да използваме в нашия всекидневен бит и работа. Разбира се слънчевите бани изискват строга индивидуализация в зависимост от общото състояние на организма, възрастта, наличието на дадено заболяване и трябва да се извършат след съвет на лекаря. За да получим максимален закаляващ ефект от слънчевите бани, към тях не трябва да се пристъпва изведнъж и с продължително излагане тялото на действието на слънчевите лъчи. В първите два-три дни преди слънчевите бани е необходимо да се правят само въздушни бани чрез излагане тялото на действието на разсеяната слънчева светлина за около 10-15 минути, с цел кожата да привикне към температурните колебания на въздуха и слънчевата радиация. Слънчевите бани се правят в лежащо положение с крака към слънцето. Главата трябва да е повдигната по-високо от тялото, покрита с бяла кърпа или сламена шапка. Това предпазва от слънчев удар. Слънчевите бани трябва да започват с огряване на тялото от 3—5 минути в положение на гръб и от 3—5 минути в положение на корем, като ежедневно се увеличава по 5 минути и се стига до 1-2 часа дневно.

За ободряване на организма е добре след слънчевата баня да се къпем в реката или морето, а в градска обстановка да вземем хладен душ или да се облеем с хладка вода. След това е необходимо да се почива на сянка или да се направи кратка разходка на разсеяна слънчева светлина.

Разумното използване на слънчевите лъчи е от голямо значение за живота и здравето на човека. Трябва да се научим ежедневно и системно да ги използваме.

Д-р Ст. ЛАЗАРОВ
завеждащ физиотерапия
при Окръжна болница

Сведение

за изпълнението на по-важните селскостопански задачи до 16. VII. 1962 год. вкл.

ТКЗС	Жътва пшеница в %	Сеитба на ф. царевица 11 к. %	Осиг. лист.фу. в %	Яйца в %
Айдемир	77.7	100	0	49
Калипетрово	77.5	66.6	37.5	25
Бабук	56.9	24.2	2 6	39
Алфатар	52.7	35.3	0	44
Алеково	87	45.5	12 3	23
Иширково	63	30.8	0	—
Смилец	76 2	53.4	0	16
Попина	83.7	27.5	0.1	38
Сребърна	83.5	75.3	0	37
Ситово	88	49.7	0	23
Срацимир	77.3	40 2	18.7	29
Кайнарджа	67.3	24.3	0	38
Голеш	54.7	17.4	25.6	32
Средище	67.3	66.6	0	20
Тутракан	92.7	57.1	11.2	21
Нова Черна	100	100	0	30
Старо село	83	24.2	0	37
Белица	84.7	39.8	4.2	44
Главиница	100	28.3	0	42
Ст. Караджа	100	16	2.3	18
Сокол	79.4	44.7	0.5	34
Зафирово	92.8	42	0	23
М. Преславец	74	25	2	28
Дулово	59.8	23.3	3.4	42
Между	51 4	31	0	46
Окорш	50.8	50	5.3	37
Секулово	29 6	32.3	45.6	28
Добротица	100	45.2	34.6	32
Чернолик	62.7	27.5	0.5	39
Паисиево	75.6	31.4	1.6	18
Всичко	74	37.4	10.4	32

80 ПЛУВЦИ ПРЕПЛУВАХА РЕКА ДУНАВ

На 15 юли в Силистра се проведе контролно преплуване на река Дунав, което бе едновременно и проверка на състезателите и маршрута. С два катера и много лодки участниците в контролното състезание бяха откарани към румънския бряг над ДИП „Камъшит", откъдето бяха пуснати след командата на коменданта Петър Иванов. Към всяка група от пет души бяха прикрепени по една лодка с лодководач и спасител. Предварително бе разяснено на всички, че преплуването на реката няма състезателен характер, и че от плувците се изисква да спазват нужната дисциплина, да плуват групово и да не се отделят от лодките на разстояние повече от 5 метра. Всички спазиха тези изисквания и благополучно стигнаха българския бряг. Участвуваха 80 плувци, сред които личаха малкият 12-годишен Христо Тодоров и най-възрастният в това контролно преплуване Герасим Христов, 43-годишен.

В контролното преплуване на река Дунав взеха участие плувци от ДМП „Стомана", ДИП „Липа", ДИП „Камъшит", ОС на БСФС, ДЗС, Промкомбината, ОСО, възпитаници на школата по плуване и много други.

След завършването на състезанието др. Христо Мичев, заместник-председател на ОС на БСФС, направи преценка за хода на състезанието и пожела на всички ползотворни тренировки за генералното изпитание — преплуването на река Дунав на 18 и 19 август.

В ПИОНЕРСКИЯ ЛАГЕР - ШКОЛА „ДОЧО МИХАЙЛОВ"

КАК ХУБАВО е в лагер-школата в „Памук-кулак"! Тази вечер пионерите ще проведат пътешествие до приказния кът на „Горската фея".

Вече се стъмнява. Пухкави облачета се мъчат да забулят звездната нощ. Председателката на отрядния съвет Жека се вълнува, че може да вали дъжд и да се провали празника им. Много преди определеното време тя е на мястото си. Лещаците няма още никой. Проверявайки пътните знаци още веднъж, Николинка и Иванка с група пионери, облечени като животни, чакат нетърпеливо сигнала за започване. В това време отрядната ръководителка Митанка Драганова притичва до тях и обявява вечерта за открита.

Пионерите са получили писмо от „Горската фея" и нейните приятели, с което ги кани в своя „приказен кът". Но дотам не се отива лесно. Бавно се промъкват пионерите от първи отряд „Димитър Дончев" до лещаците. Вълнение! Накъде? По кой път сега? И изведнаж се чува гласа на Стойчо: „Направо-о!" Групата потегля и . . . в тревата . . . писмо, в което пише: „Движи се 50 метра с патешки стъпки!" Едно зайче им пресича пътя, следи за правилното изпълнение и незабелязано изчезва. На помощ им идват пътните знаци.

От кичестото дърво излиза Горската фея, облечена в бяло. — Седнете, деца, аз ще ви разкажа хубава приказка! — Всички слушат със затаен дъх. Чудната история за момиченцето, което обикнало труда и ученето, затрогва децата.

Започват игрите. Феите заобиколени от своите приятели: зайчето, маца, лястовицата, маймунката и катеричката играят до насита с децата.

Паметна ще остане тази вечер за пионерите от първа смяна от лагер-школата „Дочо Михайлов" в „Памук-кулак" край Силистра.

Георги КОСТАДИНОВ

Професионално училище по минно дело (минна школа) Димитровград

Дирекцията съобщава, че за учебната 1962|63 год. приема ученици по специалността:

1. Майстори-забойчици и майстори на фронтова експлоатация. Срок на обучение 10 месеца. Кандидатите да са на възраст от 18 до 30 години и със завършен VII кл.

Учениците са на пълна държавна издръжка.

Приетите и завършили училището след като работят 3 год. в определени минни предприятия, където им се заплаща според изработеното

се освобождават от цялата редовна военна служба.

Документите: заявление, автобиография, свидетелство за образование, свидетелство за раждане и доброволно се приемат до 20. VIII. 1962 год. на адрес:

Професионално училище по минно дело
(Минна школа)
Димитровград ОТ ДИРЕКЦИЯТА

АДРЕС НА РЕДАКЦИЯТА: Сградата на Партийния дом. Телефони: Главен редактор — 428. Заместник-главен редактор — 429. Отдели: „Селскостопански" — 201, „Партиен живот" и „Кореспонденти" — 385, „Култура и бит" и „Промишлен" — 440. Каса и администрация. — 430. Дежурен редактор и коректори — тел. 27.

ПРОЛЕТАРИИ ОТ ВСИЧКИ СТРАНИ, СЪЕДИНЯВАЙТЕ СЕ!

Силистренска ТРИБУНА

Орган на Окръжния комитет на БКП, Окръжния народен съвет и Окръжния комитет на Отечествения фронт — Силистра

Година VII, бр. 57 (509) | Събота, 21 юли 1962 година | ЦЕНА 2 СТОТИНКИ

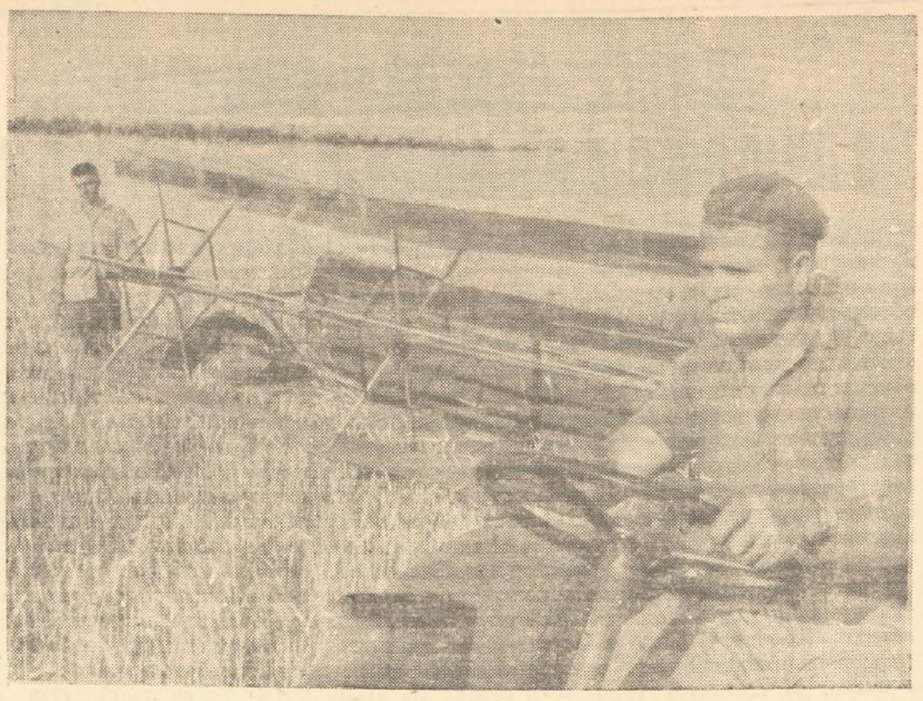

Старши трактористът Велико Димитров от ТКЗС в с. Кайнарджа е пожънал досега с виндроуер над 2,000 декара есенници.

Снимка: Стоян ТОДОРОВ

ДА ПРЕВЪРНЕМ УКАЗАНИЯТА НА ЮНСКОТО СЪВЕЩАНИЕ В ДЕЛО!

НА БОРБА ЗА ИЗПЪЛНЕНИЕ НА СТОПАНСКИТЕ ЗАДАЧИ!

Кооператори и механизатори, да приключим с прибирането на реколтата! Време е за силажиране! Дълбоката оран — важен резерв за получаване на високи добиви!

С ОЩЕ ПО-УВЕРЕНИ СТЪПКИ В ДНИТЕ ПРЕД КОНГРЕСА

Трудещите се от нашия окръг с радост узнават цифрите, посочени в съобщението за изпълнение на стопанския план за първото полугодие на тази година. Това са убедителни цифри, които разказват за проявено усърдие в борбата за изпълнение на обещанията.

Общо в промишлеността плана е изпълнен 103.3 на сто, произведена е надпланова продукция за 605,000 лв и 165,000 над поетите обещания. Тази година в окръга се предвиждаше промишлеността да нарастне с 8 на сто, а фактически нейния обем в сравнение с първото полугодие на миналата година нарастна с 8.8 на сто. Предприятията произведоха в повече промишлена продукция в размер на 1,493,000 лв. Особено се проявиха ДИП „Липа", произвела за износ и вътрешен пазар продукция за 261,000 лв, ДИП „Добруджа"—124,000 метра памучни тъкани, ДИП „Дунав" — 264 тона рафинирано слънчогледово масло, ДИП „Текстилни влакна"—Силистра и Тутракан—152 тона конопено влакно и дреб. Промкомбинатите в Силистра, Тутракан и Дулово произведоха в повече 13,550 м² дограма и др.

Планът за производителността на труда за първото полугодие е изпълнен със 101.3 на сто при средна работна заплата 100.2 на сто. В сравнение със същия период на миналата година, производителността на труда е нарастнала с 106.8 на сто, а средната работна заплата със 100 6 на сто. Това показва, че правилно се осъществява икономическия принцип за преимуществения ръст на производителността на труда над работната заплата. От 25-те промишлени предприятия в окръга не изпълниха обещанията си по този показател Керамичната фабрика, ДИП „Камъшит", Промкомбинат—Тутракан, ДСП „Млекопреработване", ТПК „9-ти септември" и ТПК „Инвалид".

Планът и обещанията по себестойността за промишлената продукция са изпълнени и са реализирани икономии над обещанията 33,000 лева.

Трудовите колективи дадоха на народното стопанство свръхпланова печалба в размер на 80,000 лева.

В борбата за изпълнение на поетите обещания, трудещите се активно се включиха в благородното социалистическо съревнование и смело внедряваха в производството новите почини и прогресивни методи на работа. В движението за комунистически труд са обхванати над 60 на сто от работниците и специалистите. Под лозунга „Предай своя опит и знания" се обединяват 777 първенци в производството. Те обучиха 1,473 новоприети и изоставащи работници.

С всяка измината година рационализаторското движение в предприятията намира все по-широко приложение, в резултат на което през първото полугодие са постъпили 199 предложения, от които 89 са внедрени в производството с икономически ефект 40,442 лева.

Постигнатите успехи са резултат на извършената политическа и организаторска работа. Добре бяха мобилизирани усилията на работниците и специалистите за издирване и използване на допълнителните вътрешни резерви в предприятията.

Зад общото изпълнение плана на окръга, в системата на държавната и кооперативна промишленост все още не всички предприятия са изпълнили обещанията си по четирите основни показателя. От 25-те предприятия в окръга само 12 предприятия са изпълнили за полугодието обещанията си по основните показатели. Това показва, че не е работено с пълни сили и не са издирвани и премахвани слабостите в тази насока.

Друга допусната съществена слабост от някои предприятия е неритмичното изпълнение на показателите по месеци и тримесечия, което води до шурмовщина, до нерационално използване на трудовите сили и материалните ресурси.

Трайни успехи в промишлеността могат да се постигнат чрез системно внедряване на техническия прогрес — по пътя на внедряването и овладяването на нова техника чрез, усъвършенстване на наличната техника и организация, чрез механизация на процесите, които поглъщат много труд.

Решително трябва да се подобри отчетността и контрола за изразходване на суровини, материали и човешки труд.

През второто полугодие промишлените предприятия имат да решават още по-големи и по-сложни задачи. Предстои им да изпълнят 54 на сто от годишния план и осъществят поетите обещания в чест на Осмия конгрес на Партията. Всичко това налага стопанските и партийни ръководства да анализират добре извършената работа и набележат такива мерки, които ще гарантират по-нататъшния подем в промишлеността.

На указанията на Партията от Юнското съвещание за повишаване производителността на труда, за разширяване на суровинната база и издирване на всички резерви за икономии, нека отговорим с дела. Тогава и VIII конгрес на Партията ще посрещнем с горди чела.

За повече листников фураж

Измина седмица откакто 60 средношколци от дуловската политехническа гимназия, разпъваха лагер покрай Чернолишката гора Заедно с вестихващата песен те с чест изпълняват поставената задача от Партията, да се приготви по-качествен листников фураж, необходим за животновъдството.

Със своя съзнателен труд, досега комсомолците събраха повече от 80 кубически метра листникова маса. Най-добри успехи постигнаха средношколците: Георги Ирумов, Неделчо Колев, Ивайло Бонев, Мустафа Халиев, Иванка Тодорова, Стефка Гутева и др.

Цветана ГОСПОДИНОВА

В благородна надпревара

За да може правилно да се отчита работата на комбайнерите в с. Чернолик общинският партиен комитет организира издаването на ежедневна сводка за работата на комбайните, които се разнася по блоковете. Така комбайнерите имат възможност да следят за пожънатите декари и се мобилизират в работата си. На комбайнер-първенец за деня се връчва преходно знаме.

Засега първенци са комбайнерите Али Алиев, който има пожънати 1,030 дка и овършани 220 т пшеница и Недю Недков, пожънал 900 дка и овършал 200 тона.

Съревнованието правилно организирано и използвано дава своите добри резултати: от общо 16,515 дка на стопанството досега с комбайн са пожънати 5,300 дка.

Комбайнерите обещават до края на жътвата да работят все така качествено и бързо.

Никола НИКОЛОВ

Ще приберат зърното навреме

Кооператорите и комбайнерите от с. Йорданово бързат да приберат час по-скоро богатата реколта.

Звеното на Костадин Иванов всеки ден жъне по 30 дка, а Цоньо Георгиев с комбайн СК—3 жъне по 80-90 дка. Добре работят кооператорите Станка Костадинова, Мара и Атанас Калчеви, Иванка Йовкова и Недялко Кирчев.

Николинка ГЕОРГИЕВА

КОМБАЙНЕРИ — ПЪРВЕНЦИ

Атанас Василев от ДЗС — Нова Черна с СК—3 е овършал досега 1,014 тона зърно.

Велико Великов от ТКЗС — Сокол е овършал с СК—3,870 тона зърно.

Георги Димитров от ТКЗС — Ситово с СК—3 е овършал 655 тона.

Руси Стефанов от ТКЗС — Айдемир с СК—3 е овършал 599 тона.

Мирчо Банков от ТКЗС — Калипетрово с СК—3 е овършал 549 тона.

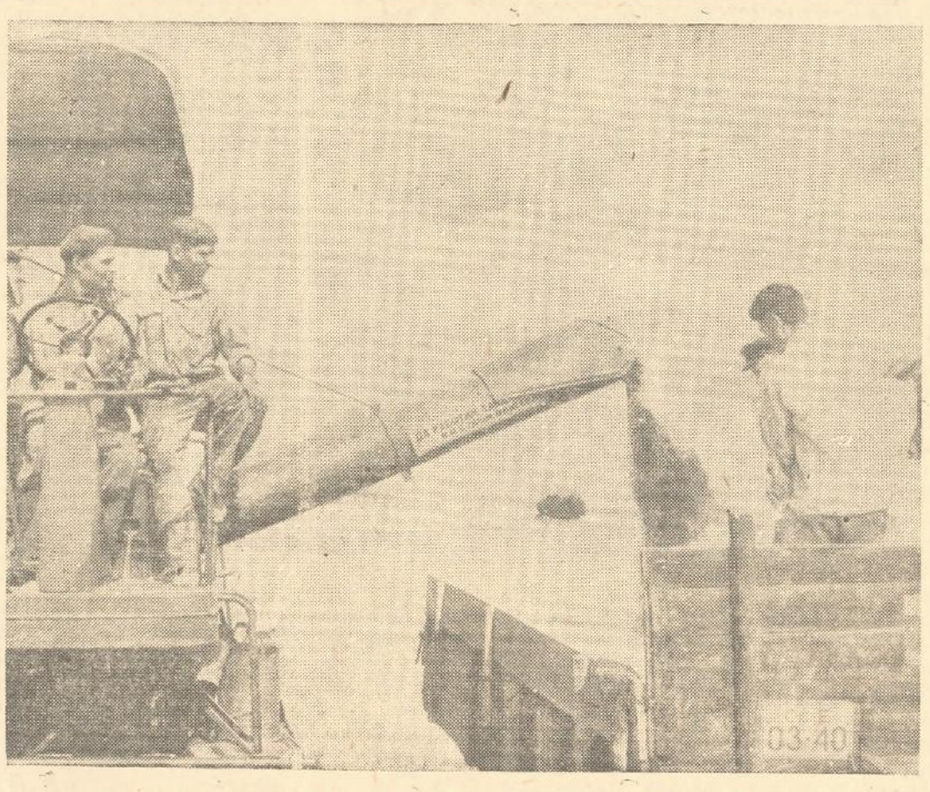

Комбайнерите Велико Стоянов и Влади Тодоров от ТКЗС в село Белица са на челно място в района на стопанството в прибирането на реколтата. Досега те са овършали по над 550 тона зърно.

На снимката: Комбайнерите изправят пълния бункер, за да потеглят отново комбайните в пшеничния блок.

Съобщение на Окръжния отдел „Статистика"

ЗА ИЗПЪЛНЕНИЕТО НА ПЛАНА В ОКРЪГА ПРЕЗ ПЪРВОТО ШЕСТМЕСЕЧИЕ НА 1962 ГОДИНА

В резултат на добрата работа и повишената трудова и политическа активност на трудещите се в окръга и на разгърналото се социалистическо съревнование, народностопанският план за първото шестмесечие на 1962 година е изпълнен успешно.

Промишленост

През изтеклото шестмесечие планът за общата промишлена продукция е изпълнен общо за окръга 103.3 на сто, в това число на предприятията от окръжно подчинение 105.9 на сто и от предприятията на централно подчинение 98.3 на сто. Изпълнението на държавната промишленост от окръжно подчинение е 105.6 на сто, а на трудово-производителните кооперации 106.9 на сто.

Предприятията на окръжно подчинение произведоха надпланова продукция за 713,000 лева, докато предприятията на централно подчинение не достигнаха планувания си продукция с 108,000 лв. за шестмесечието.

Наименование на предприятията	Изпълнение в проценти	
	Спрямо плана за шестм.	Спрямо първо то шестм. на 1961 г.
ТПК „Домостроител"	149.2	149.2
Консервен комбинат „Нектар"	134.4	118 8
ТПК „Един тво"	133.3	133.3
„Текстилни влакна"—Тутракан	130.9	146.2
Окръжно у ние на горите	121.7	89.5
ДМП „Стомана"	110 5	122 2
ТПК „Инвалид"	109 2	153.7
Държ. месокомбинат	108 4	108 4
ДИП „Вътрпром"	107.9	101.4
ТПК „Дунав"	106.8	98.2
ТПК „Нов живот"	106.7	107.1
„Текстилни влакна — Силистра	104.9	111.8
Промкомбинат „Камъшит"	104 4	112.6
Промкомбинат — Силистра	103 1	104.0
ДИП „Липа"	102 7	139 0
ТПК „Метал"	102.2	107.0
ДИП „Добруджа"	101.9	111.8
ТПК „Съединение" — Тутракан	101.2	79.3
Промкомбинат — Дулово	100 9	108 2
ДИП „Дунав"	100.8	118 0
ДПЗХ „1 май"	100.4	167.2
Промкомбинат — Тутракан	100.0	80.7
ТПК „9 септември"	100.0	106.9
Керамична ф-ка	89.3	94.3
ДСП „Млекопреработване"	88.3	95.0

От получената свръхпланова продукция 605,000 лева за шестмесечието от всички предприятия в окръга, 38 5 на сто е за сметка на повишената производителност и 61.5 на сто за сметка на по-големия брой работници.

В сравнение с първото шестмесечие на 1961 година обемът на промишлената продукция е нараснал с 8.8 на сто, което се равнява на 938,000 лева.

Не си изпълниха плана за общата промишлена продукция само ДСП „Млекопреработване" 88 3 на сто и Керамична фабрика 89 3 на сто. Със своето неизпълнение на плана те дръпнаха общото изпълнение за окръга с два процента.

Средната производителност на едно лице от промишлено производствения персонал е изпълнен 101.4 на сто, докато средната работна заплата е достигнала 99.9 на сто, явно предприятията от окръга са се справили успешно с тази задача.

(Продължава на 3-та стр.)

СВЕТЛИНИ В МРАКА

1.

След знойния ден, вечерта е приласкала село Паисиево в прохладната си прегръдка. Една подир друга светлините угасват и морна тишина притиска заспалите къщи. Само от време на време вятърът зашумява в клоните на орехите и довлича отнейде буботенето на мотори. Късно е. Хората почиват. Събират сили за утрешния ден.

Късно е, но два от прозорците на кооперативния дом още светят. Акорди от силни мъжки гласове се изливат в нощта. Гласове на грижливи стопани, откъснали от съня си, за да обсъдят положението преди последната атака в прибирането на зърното.

Докладва участъковият агроном Николай Симеонов. Болка напира в гласа му — обещаните добиви от пшеницата няма да бъдат получени. Не че не са направили всичко, което е по силите им. Но. . . тежката година си каза думата. Все още понякога природата е по-силна от хората.

—То сега ние не знаем колко ще бъдат загубите, ама няма време за вайкане! — казва полевъдният бригадир Мойсин Панарджи. — Да видим по-добре от где да ги наваксаме.

Предложенията са много. Да се прибере всичката слама на подходящи места, та през зимата да я използват за фураж. Всички обсъждат как да получат повече царевица, цвекло, тютюн. Търсят, спорят, решават. И никой не вижда, че стрелките на часовника тичат към полунощ.

2.

Луната още не е изгряла. Бави се нейде. Но нощта е светла, много светла.

Стопанският двор — целият в пирамиди. Пирамиди от пшеница.

Под навеса бучи селектор. Електрическите лампи кръстосват сенките на двама души: Христо Николов и Димитър Пенев. Те с ритмични движения нагребват жито от купа и го изсипват в бункера на машината. Има и трети, но не го виждаме. Само от време навреме дочуваме тропота му зад селектора.

—Добър вечер! — приближаваме се ние към бай Христо.

—Добър вечер! — две блестящи очи ни гледат иззад побелелите от праха мигли. Една корава ръка стиска до болка моята.

Идва и другият. На челото му са засъхнали мътни вадички. Прах е полепнал по небръснатите му бузи. Той избърсва с опакото на ръката устните си и приветливо се усмихва.

— Сега е добре! — ни казва Христо Николов. — Затова работим и нощем. В хамбара трябва да влезе само чисто зърно.

— Ще насмогнем! — усмихна се Димитър Пенев. — Малко трудно, но ще успеем!

Време за по-дълъг разговор нямаме. Машината отново ги вика при себе си.

В двора долетява камион. Той се доближава до купа. Отварят капаците му и се излива ручей пшеница. Третият работник на селектора Георги Михайлов така и не видяхме.

3.

„Варшавата" на стопанството леко се полюлява по улиците на Паисиево. Петко е прегърнал волана и погледът му внимателно следи набраздения от колелетата на талигите и камионите път. Светлините на фаровете се плъзгат по оградите, прескачат ги, опипват къщите. Селото свършва и от двете страни на пътя израства гора от царевица. Зад нея нейде се чува ревът на комбайните.

Нагазваме в едно стърнище. Това е блока на звеното на Хабил Хакиев. Кооператорите са го пожънали на ръка и цялото поле е нашарено с броеници на кръстците. Утре на тяхно място слънцето ще завари само сламата. Отдалече двата комбайна приличат на огнедишащи ламі. Светлините на прожекторите се реят и сякаш търсят нова плячка за ненаситните им гърла. Нощна вършитба.

Звеното на Хабил Хакиев през деня е събрало тютюневи листа в 350 низи, но грижата за хляба не им е дала да спят. Всички са дошли и до сутринта ще приберат над 30 тона зърно.

Хабил Хакиев разговаря със силните си ръце снопове, а комсомолките Азел Мухсинова, Неврия Хабилова, Рафия Махмудова ги хвърлят в устата на чудовището.

Горе на машината, слял се с нея, е застанал комунистът Стефан Бойчев. Омазаните му ръце са стиснали здраво ръчките. Погледа внимателно следи движението на хората. Няколко минути и купчината снопи е свършена. Раздава се вик: „Пази се!" и самоходният комбайн СК 3 се доближава до нов ред кръстци.

Избоботва трактор. Ибрахим Кадиров умело го приближава под бункера. В ремаркето се излива водопад от пшеница. Ловките ръце на комсомолците Мурат Салимов и Кадир Илиазов го разстилат равномерно. И те не ще мигнат цялата нощ, но всичкото овършано зърно ще бъде превозено в стопанския двор.

Спирам комсомолката Хадже Сегадинова.

— Защо работим нощем ли? — Очите й се смеят и сякаш искат да кажат „какъв въпрос?" — „Ами защото час по-скоро зърното да е на сигурно в хамбара". Махна с ръка и тича при другарките си.

А на небето пълнолик месец учудено блещи очи.

4.

Когато влизаме в селото започва да развиделява. Вече тук и там се чуват гласове. Къса е лятната нощ. Изток червенее с първите зари на новия ден. Бърза слънцето, много бърза, но то вече е закъсняло. Преварили са го. . .

Георги СТОИМЕНОВ

ДА СЕ СЪЗДАДЕ ДВИЖЕНИЕ ЗА ОВЛАДЯВАНЕ НА НАУКАТА

Промените, които ежедневно настъпват в производството изискват просветени и образовани хора. Тази характерна особеност на социалистическото производство налага да се търсят форми и пътища за разширяване образованието на трудещите се без откъсване от производството. Вечерното и задочно обучение осигуряват изпълнението на тази задача.

Много данни за работническия състав на предприятията в нашия окръг показват, че образованието на хората, заети в производството, е ниско. В Единната строителна организация в Силистра от 263 работника до 30-годишна възраст, 16 са със средно образование, 85 с незавършено средно, 94— с основно, 48—с незавършено основно и пр. От тях само 18 се учат във вечерни училища и двама са задочници. В ТПК „9-ти септември" от общо 46 младежи само двама са със средно образование, един с професионално, 34 с основно и само 9 се учат във вечерните училища. Още по-тревожно е положението в държавните предприятия „Камъшит", „Добруджа" и Промкомбината.

Такава е картината и с образованието на селската младеж. В окръга са регистрирани 694 неграмотни, 1,106 малограмотни и 2,148 с незавършено основно образование. Голяма част на населението от турски и цигански произход не владее български език, което пречи за по-активното му участие в политическия и културния живот и в строителството на социализма.

За повишаване на образованието на работническата и селската младеж през изтеклата учебна година бяха организирани 2 вечерни гимназии в Силистра и Тутракан с 285 учащи се, 85 паралелки —за повишаване на основно образование с 1,638 души и 35 курса за усвояване на български език от населението от турски произход със 752 курсисти. Открит е и задочен отдел към селско-стопанския техникум в Силистра, в който бяха приети 70 учащи.

Опитът от изтеклата учебна година показва, че там където партийните и комсомолските организации, народните съвети и учителските колективи са поели загрижено тези задачи, резултатите са добри, като в селата Попина, Белица, Средище, Черноглик и Вокил.

Но общо, резултатите от вечерното и задочно обучение са незадоволителни. От 1,638 младежи успешно завършиха само 712. Напълно са провалени курсовете в селата: Ножарево, Брадвари, Правда, Руйно, Зарица и Суходол и гр. Дулово. Провалени са и курсовете за усвояване на български език от турското население в Дулово и селата: Шуменци, Грънчарово, Честименско, Зарник, Черник и Водно. В селско-стопанския техникум от 70 задочника, през януарската сесия се явиха само 39.

Причините за тия слабости се крият преди всичко в ръководствата на предприятията и учрежденията, в партийните, профсъюзни и комсомолски организации. Не се вземат достатъчни мерки за уреждане на подходящи смени за учащите се, не им се осигурява полагаемия отпуск за подготовка и явяване на изпити. В нито едно предприятие няма цялостен перспективен план за повишаване на общата и професионална квалификация на работниците. Лозунгът издигнат от др. Тодор Живков — „Учение и труд, труд и учение" не е подет. При отчитане резултатите от вечерната гимназия в гр. Силистра бяха поканени всички ръководители на предприятията и учрежденията, както и партийните и комсомолски ръководства, но не дойдоха.

Недостатъчен е и контролът и помощта от страна на отдел „Просвета и култура" при ОНС, на директорите на училищата за задочно и вечерно обучение.

Общинските партийни комитети не се интересуват достатъчно от курсовете за повишаване образованието на селската младеж и курсовете за усвояване на българския език от населението от турски произход. Само с този стил на работа може да се обясни провалянето на курсовете в много села.

Ето защо необходимо е ръководствата на предприятията, партийните, профсъюзни и комсомолски организации да направят задълбочен анализ на общата и професионална подготовка на работниците и създадат условия в определен срок, всички млади работници да завършат средно образование по пътя на задочното и вечерно обучение. Особено внимание да се отдели на задочното обучение по специалността. Да се създаде движение за овладяване на науката и техниката. Да се дадат конкретни партийни и комсомолски поръчения за подобряване на работата в курсовете. Това трябва да се смята като най-отговорна партийна и държавна задача.

При подреждане на учителския персонал отдел „Просвета и култура" да осигури учители с богат опит за вечерните училища. През учебната година по-често да се проверява работата им и да се обмени добрия педагогически опит. Директорите на училищата да се отнасят към вечерното обучение като към важно звено от системата на народното образование.

Особено внимание да се отдели за оказване помощ на групите, звената и бригадите, които се борят за завоюване званието „Бригада за комунистически труд". Между учители, специалисти и други културни работници да се организират групи за „Приятели на бригадите за комунистически труд".

Вечерното и задочното образование не бива да се подценява. То трябва да се утвърди като главен път за получаване на средно и висше образование.

Марин ЙОРДАНОВ
инструктор
при Окръжния комитет на БКП

ДЕЛА НА СРЕДНОШКОЛЦИ

Комсомолците са навсякъде

Минете ли покрай стопанския двор на село Подлес, ще чуете бученето на селектора. Там работят комсомолците. Още със започването на кампанията бяха сформирани две младежки звена с отговорници Щерьо Атанасов и Христо Ботев. Тук са и средношколците. Оттогава те непрекъснато работят — почистват зърното.

Вечер, когато всичко притихне, над селото се носи бучене. От време на време долитат и гласовете на комсомолците. Само те не спят.

Никола НИКОЛОВ

Първа жътва — първа радост

Откъм гората подухва тих ветрец. Слънцето изгрява над далечния хоризонт. С него настъпва и радостният ден. Изгрева на слънцето средношколците от Цар Асен посрещат на полето. Първият жътвен ден за тях е и първа радост.

Още през първия работен ден със своето трудолюбие се проявиха звеноводът Кунчо Колев, Атанаска Димова и др. Сега звеното е в съревнование със средношколците от с. Мерден. С всички сили те ще се борят за победа.

Иван ВАСИЛЕВ

В помощ на кооператорите

След като завърши учебната година, в родното си село Пожарево се завърнаха 25 средношколци. Беше образувано средношколско звено, на което е поставена задачата да почиства зърното с веялки. От ранна утрин до късна вечер на две смени комсомолците почистват зърното, което постъпва от комбайните. Досега са почистили 40 тона пшеница.

Много добре работят Здравка Нонева, Маринка Маринова, Тодор Драганов, Йорданка Петкова и др.

Стоян КУЦАРОВ

От училището на полето

След като отшумяха и последните часове в училищната стая, отново в родните села се завърнаха средношколците от Старо село. Веднага след пристигането им общинският комитет на Комсомола събра всички и организираха бригада в помощ на стопанството.

Комсомолците с готовност приеха поставената им задача и за командир на младежката бригада те избраха др. Гинка Драганова. Първият работен ден започна на 8 юли. Рано сутринта командирката събра бригадата и с песен потеглиха към асфалтираната площадка за почистване на овършаното зърно.

Със своя съзнателен труд през тези дни се отличиха Гинка Драганова, Маринка Стоянова, Тодорка Минчева, Цветанка Ганева, Марийка Борисова и др.

Тодор ГЕОРГИЕВ

20 ГОДИНИ ОТ РАЗСТРЕЛА НА АНТОН ИВАНОВ И НЕГОВИТЕ ДРУГАРИ

Вечно живи в съзнанието на народа

В борбата против фашисткото робство, за свободата на нашата страна отдадоха живота си хиляди герои. Между тях особено място заема верният ученик и съратник на Димитър Благоев и Георги Димитров, членът на Политбюро и секретар на ЦК на БКП АНТОН ИВАНОВ. Със смъртта на храбрите загинаха и предяните бойци на Партията Петър Богданов, Никола Вапцаров, Антон Попов, Атанас Романов и Георги Минчев, разстреляни от фашистките палачи на 23 юли 1942 година.

В продължение на 40 години доблестният син на Партията Антон Иванов беззаветно служи на работническата класа и трудовия български народ. Син на бедно семейство от ранна младост напуща родният си град Копривщица и се озовава в София.

През 1919 година Антон Иванов е избран за член на ЦК на БКП. През 1925 година той емигрира, но не престава да мисли и работи за родината си. По време на испанската гражданска война Антон Иванов взема активно участие в изграждането на полската, италианската, югославската и българската бригади.

След вероломното нападение на хитлеристка Германия над Съветския съюз, Антон Иванов като секретар на ЦК на БКП работи всеотдайно за разгръщане силите на партийните организации по подготовката на въоръжената антифашистка борба.

През месец април 1942 година на врага се отдава да разкрие и залови голяма част от членовете и сътрудниците на ЦК на Партията. Няколко месеца Антон Иванов е подложен на нечовешки изтезания. Цялото му тяло е разбито, но светлият му комунистически дух остава несломим. В едно от предсмъртните си писма Антон Иванов пише „. . .Кураж, бодрост и успокоение може да търсим само в борбата и в победата."

ПЕТЪР БОГДАНОВ твърде млад се включва в комунистическото движение. В своето предсмъртно писмо пише — „Живях с болките на моя народ и съм щастлив, че умирам в един момент, когато наближава нашата страна да бъде свободна и радостна. . . Умирам в навечерието на нашата победа. През целият си живот съм се борил за благото на другите."

НИКОЛА ВАПЦАРОВ —вдъхновен поет, наша национална гордост се издига в партийната работа като помощник на Цвятко Радойнов във военния и специален център на ЦК. Вапцаров, като никой друг с голяма вдъхновителна сила възпя героичния устрем на работническата класа за унищожаването на капитализма и тържеството на социализма. Поезията му, носеща светлата революционна вяра в комунистическото утре, плющеше като развято бойно знаме в бурите на антифашистката борба.

АНТОН ПОПОВ — талантлив журналист и вдъхновен комунистически деятел. След арестуването на Никола Вапцаров, поема неговата работа и е в постоянна връзка с Ц. Радойнов. Изправен пред кръволока Гешев, той се държи твърдо и с презрение се отнася към инквизициите на полицейската шайка.

АТАНАС РОМАНОВ е един от първите помощници на Цвятко Радойнов. Романов работи по линията на минно-подривната организация. Като журналист той е известно време отговорен редактор на вестник „Ехо". На 4 март 1942 година попада в полицията, където цели 82 дни мъжествено понася инквизициите. В предсмъртното си писмо до близките си той пише: „Твърдо съм убеден, че честният антифашист може да изтърпи всички инквизиции и да не каже нито дума на гадовете."

В революционната борба отрано влиза и ГЕОРГИ МИНЧЕВ От 1936 до 1940 г. той е в затвора. След излизането му той се включи с жар в революционната борба като сътрудник на ЦК на БКП.

Съдебната комедия е завършила. На 23 юли 1942 година извеждат осъдените на разстрел. Присъдата е отложена с един час, понеже Антон Попов в последните минути се венчава със своята любима. Близките на осъдените имат възможност да се видят за последен път, за последен път да си стиснат ръце. Часът е двадесет и един. Близките на арестуваните са разгонени. Шестима народни великани обръщат последен взор над поробената страна, мислите им са отправени на север към Съветския съюз. Те посрещат смъртта с Ботевата песен на уста:

„Тоз, който падне в бой за свобода,
той не умира . . ."

Борбата и героичната смърт на Антон Иванов и неговите другари станаха вдъхновяващ пример за работническата класа, за подрастващото поколение в изграждането на великото дело, за което те загинаха. Подвигът на Антон Иванов и неговите другари ще живее вечно в съзнанието на нашия народ.

Незабравими са дните, прекарани в детската градина. Сред приятни игри и развлечения неусетно минава времето. В детските очички се чете нескончаема радост, която е извор на щастливото им детство.

НА СНИМКАТА: Площадката на целодневната детска градина №1 в гр. Тутракан е шумна и оживена.

НАШИЯТ РАЗГОВОР:

ПОСТЪПКИ И ХОРА

ДА ИМА ПОВЕЧЕ КАТО ТЯХ!

ПЪТУВАХМЕ с рейсова кола №0590 от Дулово за Коларовград. Останахме много доволни от водача на колата др. Милуш Атанасов Иванов и кондуктора Костадин Йорданов Петков. С изключителна сърдечност те посрещаха и изпращаха пътниците. Водачът караше внимателно старата и разнебитена кола при всяко препятствие по шосето намаляваше скоростта. Кондукторът внимателно натоварваше и разтоварваше багажа.

Група граждани бързахме за бързия влак Варна—София, който минава през Коларовград в 11 часа. Оказа се, че рейсът, с който ние пътувахме, не прави връзка с бързия влак и то само с 40 минути. Разтревожихме се. Водачът Иванов и кондукторът Петков ни успокоиха и увериха, че ще направят онова, което зависи от тях, за да заварим влака. Така и стана.

Ние, пътниците за София, сме много благодарни на двамата служители, които съзнателно изпълниха дълга си към пътниците, съобразявайки се с конкретната обстановка. Затова молим ръководството на ДАП—Силистра от наше име да предаде сърдечна благодарност на двамата другари. Нека в нашия социалистически автотранспорт има повече такива съзнателни служители.

Предлагаме на ръководството на ДАП за в бъдеще да осигури рейсова връзка с бързия влак за София, който минава в Коларовград в 11 часа.

От името на група пътници:

Хюсман ИСМАИЛОВ

Бекир КАБОВ
журналисти

ТЕ МИ ПОМОГНАХА

УЧЕНИЧКА съм от 9 „в" кл. в Първа политехническа гимназия. През първия учебен срок отсъствувах от училище, защото бях на лечение в кардиологичното отделение на Окръжната болница в Силистра. Бях болна от ревмокардит. По време на лечението развих белодробен оток.

Срещу 15 ноември към 10 часа вечерта състоянието ми се влоши. Задушавах се. Измъчваше ме остра кашлица. Повръщах кръв. Веднага пристигнаха лекарите и ми дадоха първа помощ. Макар че не бяха дежурни, много от тях прекараха нощта в стаята ми. Особено съм благодарна на д-р Кирчев, д-р Межков, д-р Кънчурков и д-р Краева, на медицинските сестри Ковачева и Попова и на всички санитарки от кардиологичното отделение. По време на лечението аз нито за миг не губех самообладанието си, защото вярвах на лекарите. Благодарение на техните грижи оздравях и продължих ученето си.

Мисълта, че трябва да бъда полезна на Родината, ми даваше сили. С другарската помощ на съучениците ми добре научих материала за първия учебен срок. Класният ни ръководител др. Прокопи Копев ми помагаше във всяко нещо. Ето че дойде краят на учебната година. Посрещнах го радостно, защото нямам слаби бележки, успехът ми е много добър.

Чрез страниците на в. „Силистренска трибуна" още веднъж сърдечно благодаря на лекарите, учителите и на съучениците си.

Лямиха МЕХМЕДОВА
9 „в" клас, I СПУ

СРЕЩА В ДОБРУДЖА

(РАЗКАЗ)

Предната част на обоза се скри във вечерната мъгла. Тимофей Прокопич, най-възрастният от войниците е някъде към средата на колоната. Натежалите от влагата хромови ботуши затъват дълбоко в рядката кал на разбития чер път. Той се стреми да стъпва в коловоза на една от каруците, но калта е толкова рядка, че веднага се стича обратно и следата се загубва.

Едрата дореста кобила на Афанасий цвили пронизително и се обръща назад, за да погледне жребчето си. Малкото конче със заоблено атлазено гръбче, лежи в каруцата с ударено от шрапнел хълбоче.

Тимофей Прокопич намести презрамките на тежката си раница. Колоната ускори ход. Из мрака изплаваха унилите силуети на селските къщички с прогизнали от влага пезули. Вече е почти тъмно.

Тук-там прозорчетата излъчват бледа светлина. Колоната спря. Дадена беше команда за пренощуване. Частта на Тимофей Прокопич за пръв път щеше да нощува на българска земя. Сутринта бяха преминали Дунава.

Щабът се настани в бялата общинска сградичка, пред която група селяни в протрити абички бяха измъкнали от селската кръчма буре с вино, за да черпят войниците.

Тимофей тръгна да разгледа селото. Въздухът беше обилно напоен с миризма на мента и гнили блатни треви. И в селото на Тимофеи вечер при лек ветрец мирише така, а в лунните нощи край малките островчета игриво пляскат с опашки тлъсти каракуди. Степановка е голямо село с хубави домове и пътища, а покрай тях — благоуханни липи.

Гордее се Тимофей със селото си, защото носи името на дядо му, стария донски казак Степан Тимофеич, носител на три кръста за храброст, загинал нейде из незнайните полета на България.

Откъм близката порутена вратничка се понесе суха кашлица. Тимофей се приближи. В тъмнината съзря фигурата на стара жена. Тя се взря, изгледа го продължително и по лицето й се разля блага усмивка.

— Че влез, синко, в къщи, почини си! — старицата имаше хрипкав, но приятен глас.

Тимофей надникна над каменната ограда. В дъното на двора, обраснал с чемшир се белееше къщичката със затворени дървени капаци. От портичката до входа й се виеше тясна пътечка с бели варосани камъчета.

— Добре, майко, ще дойда.

Старицата имаше суха прегърбена фигура. Тимофей вървеше след нея, а габърите на ботушите му трошаха малките камъчета.

Старата жена беше сама. Единственият й син се биел някъде из Македония. В стаичката беше прохладно и тихо. Бабичката разказваше, че вече за втори път посреща руски войски. Тя му донесе чаша мляко и парче кисав хляб.

Навън се носеше глъчка. Вестта за пристигането на съветските войски беше изгонила съня от селото.

Тимофей се унасяше в дрямка, но бързо разтърсваше глава и слушаше старата българка.

— Мъжа ми при Шипка убиха. Вещите му и посмъртната му грамота ги донесе в къщи млад, едър мъж казак. Като днес си спомням това. Под лявото му око имаше дълбок белег. Тимофей изправи глава.

— Дълбок белег ли казваш, майко?

— Ами че белег, синко, от сабя ли, от коса ли не зная. Дойде в селото и насред мегдана за мене пита. Показали му къщата, а той при мене идва и говори нещо за мъжа ми. Помня само последните му думи: „Като герой падна. . . праведника. . . и затова грамота му е отредена".

Свестиха ме, а той портретче никакво вади и ми го подава. „Вземи, вика, снимката ми, за да знаеш кой е склопил очите на мъжа ти покойник". Погледнах го, а той плаче.

— Покажи ми, майко, тази снимка — надигна се Тимофей от мястото си, а сърцето му заби лудо.

Уморена от разказа, старицата едва се надигна от столчето и дълго рови в обкования с цветна ламарина скрин.

Снимката е пожълтяла, а на обратната й страна е залепено твърдо картонче, за да не се огъва. Тимофей стоеше прав. Той взе снимката, доближи я до лицето си и я целуна.

От овехтялото картонче го гледаха благите очи на дядо му, които беше свикнал да вижда на снимката, окачена на стената у тях.

— Да не го познаваш, синко?

Тимофей поклати глава. Навън полъхваше хладен ветрец, чуваше се празнична глъчка.

Руси ШИМАБЕЕВ

КРЪГОВОГОДИШНИЯТ РЕМОНТ НА СЕЛСКОСТОПАНСКИТЕ МАШИНИ ПОСТОЯННА ЗАДАЧА

Рязкото увеличаване броя на селскостопанските машини през последните години наложи да се търси нов метод в ремонтирането и подготовката им за работа. Стана невъзможно машините да бъдат непрекъснато експлоатирани и във следствие ремонтът им да се извършва едновременно през есенно-зимния период. Това изисква от една страна ремонтна база с голям капацитет, която през останалите годишни времена следва да бездействува и едновременно да заангажира голям брой работници. Освен това от практика се знае, че натрупването на много по вид машини затруднява оперативното ръководство на ремонта, създава хаос в ползването на инструменталните машини. Не може да се упражнява добре контрол по качеството на извършената работа. Всичко това стана причина, Министерството на земеделието от няколко години насам широко да пропагандира и настоятелно да препоръчва кръговогодишния метод на ремонт. Във всички машинно-тракторни станции в окръга ни този метод бе приложен. Това се осъществяваше, като съобразно видовете полски работи, които трябваше да се извършат, ръководствата на станциите, набелязваха предварителен план за ремонта, съгласно който сравнително слабо натоварващите се машини се ремонтираха главно в промеждутъците на отделните кампании. Така например между пролетното засяване и окопаването се извършваха значителен брой ремонти на тежки машини, пред лятната кампания се ремонтираха главно средни и леки машини, които след това извършваха транспорти, подметка и други полски работи. По този начин се гарантира непрекъсната работа на отделните трактори. От друга страна ремонтните работилници се натоварват ритмично, непрекъснато. Това дава възможност на техническото ръководство правилно да организира снабдяването с части и материали. Вниманието, което се обръща в такива случаи на качеството на извършените операции, както от страна на техническото ръководство, така и от страна на отделните изпълнители, гарантира извършването на висококачествен ремонт. И на свой ред идва още едно преимущество— заплащането на труда на работниците. При такава организация на работата са вече избягнати щурмовщината, нарушаването на работното време, пилеенето на средства за изплащане на положен извънреден труд, безогледно подменяне на детайли и цели възли по машините. В такъв случай през зимния период, когато условията за работа са неоспоримо далеч по-неблагоприятни и снабдяването трудно, остават да бъдат ремонтирани машините, които са участвували в работата до последния момент.

Като вземем предвид обстоятелството, че в изпълнението на селскостопанските работи все по-широко навлиза механизацията се убеждаваме, че за механизаторите няма вече разлика между зимния и летен период. Извозването на оборския тор, усвояването на нови площи, превози на материали за строителството, мелиоративните мероприятия и други се извършват главно през зимата, когато се счита, че и кооператорите и механизаторите са по-свободни. Това идва съвсем убедително да докаже, че нуждата от кръговогодишно ремонтиране на машините е неотложна.

От опит по този въпрос стигаме до заключение, че за да гарантираме правилно натоварване на отделните машини, доброто им поддържане, висококачественото изпълнение на отделните мероприятия на полето, необходимо е работата по ремонта така да се построи, че в работилницата непрекъснато да се ремонтират от 10 до 20 на сто от наличните в стопанството трактори. От проверките, които се извършват в последно време се вижда, че докато в ТКЗС Стефан Караджа, Белица и Тутракан към края на юни машините са натоварени и едновременно подлежат на основни и средни ремонти по 3, 4 и повече трактори, то в ТКЗС Бабук има само 1 брой, в ТКЗС Иширково—1 бр. в ТКЗС—Смилец 1 бр. и т. н. Това недвусмислено говори, че благодарение кръговогодишния метод, приложен от МТС — Силистра през миналите години, тракторите се натоварват последователно, ремонтират се един след друг, което дава възможност правилно да се организира работата по ремонта и за в бъдеще в ТКЗС.

В МТС — Силистра, където най-добре се прилагаше този метод на ремонт, през 1960 година бяха икономисани 50,000 лв (стар курс) от предвидените средства за ремонт, през 1961 год. 249,000 лв. Това показва, че когато правилно се организира профилактичната работа, когато навреме, без отлагане се извършват ремонтите, те излизат значително по-евтини.

Необходимо е техническите ръководства в ТКЗС да се отнесат с голяма сериозност към начина, по който следва да се организира ремонта. Налага се ръководствата незабавно да установят натоварването на тракторите, като вземат под внимание и обема на работата, която са извършили, докато са били стопанисвани от МТС. След като вече разполагат с тези данни, необходимо е да се изготви план за ремонтите, както това е вече извършено от главните инженери в ТКЗС —Нова Черна, Ситово, Бабук и др. Трябва по-здраво да поработят в тази насока главните инженери на по-големите стопанства като Тутракан, където към 30 юни 5 6 трактора са натоварени и подлежат на средни ремонти и един на основен ремонт. При ТКЗС в с. Стефан Караджа също подлежат на среден ремонт 4 трактора, в ТКЗС Белица —3 и т. н.

С оглед да се гарантират добре оборувани ремонтни бази, които да бъдат в помощ на ТКЗС, държавата предостави в нашия окръг 3 от машинно-тракторните станции за преустройване в ремонтно-технически станции, в които главно ще се извършват средните ремонти на тракторите и други селскостопански машини. Анализирайки капацитета на ремонтните работилници към ТКЗС, се вижда, че може напълно да се уплътни времето на заангажираните там работници и правилно да се използват инструменталните машини. Голяма част от вниманието и времето на техническите кадри в ремонтните работилници на ТКЗС следва да се отдели на профилактиката на машинно-тракторния парк в ТКЗС, за да не допущаме щурмовщина по-късно, когато констатираме вече, че сме закъснели с ремонта на машините.

Незабавно техническите ръководства на ТКЗС да се ориентират и ползват предлаганите им услуги от ремонтните заводи и РТС и да предават за ремонт там тракторите, подлежащи на среден и основен ремонт, комбайнови двигатели и други, за да могат спокойно и планово да се занимават с останалата работа. Необходимо е също така, техн. ръководство, съобразно дадените му указания да предложи на управителните съвети на ТКЗС да договорират ремонтите, които следва да извършат РТС и ремонтните заводи на машините, за да може правилно да се организира набавянето на необходимите резервни части и материали.

Ръководствата на РТС в нашия окръг също така трябва да установят и поддържат непрекъснатата връзка с управителните съвети и техническите ръководства на ТКЗС, да изучат и следят техните нужди, да им помагат. Общ дълг на всички работници и служители от РТС и от ТКЗС е правилно да се експлоатира и поддържа машинно-тракторния парк, да се снижават непрекъснато разходите по ремонта, да се води непрекъсната борба за снижение себестойността на селскостопанската продукция.

Иван ПАВЛОВ
старши инженер в Окръжния народен съвет—Силистра член на извънщатния отдел по въпросите на механизацията при редакцията на в-к „Силистренска трибуна"

За да бъде висококачествено конопеното влакно, стеблата трябва да се изсушат добре. Затова работничката Зелиха Бахирева от ДИП „Текстилни влакна" — Тутракан всеки ден изправя по три тона изваден от топилата конопа за сушене.

Устояха на думата си

Овцевъдите от с. Сокол обещаха предсрочно да изпълнят плановете си в чест на VIII конгрес на Партията.

Гледачите положиха всички усилия, за да осъществят дадената дума. При план за годината да надоят от овцете 16,962 литра мляко, те получиха през първото шестмесечие на годината 17,100 л мляко.

На първо място се нарежда овчарят Иван Недялков, който получи 4 800 литра мляко, вместо 4,191 литра

Успехите на овчарите дойдоха като резултат на големите им грижи към стадата.

Добринка РАДЕВА

Готвят се за случната кампания

Овцевъдите от кооперативното стопанство в с. Чернолик знаят от дългогодишен опит, че ранното заплождане на овцете дава добри резултати. Затова и тази година те усилено и с голямо старание се готвят за нея.

На 12 юли в Чернолик се събраха бригадирите на овцефермите и зоотехниците от стопанството—проведе се показно комплектуване на дзвиските по цвят и вълна.

Започна и подхранването на овцете и спермодарителите с по 100 гр ечемик на ден. Осеменителните пунктове в селата Чернолик, Златоклас и Яребица са почистени и започна измазването им. В това отношение голяма помощ оказва на бригадирите и зоотехниците заместник-председателя на стопанството Петко Василев, който е постоянно между овцевъдите.

Около 1,500 дзвиски ще бъдат осеменени до 1 август, от които стопанството ще получи ранни агнета през следващата година.

Никола НИКОЛОВ

С удоволствие гражданите на Тутракан посещават новия гастроном, където продавача Стоян Кулез учтиво им предлага търсените стоки. Взаимното уважение на клиенти и магазинер помага за бързото обслужване и за продажбата на повече стоки от заплануваните.

Съобщение на Окръжния отдел „Статистика"

ЗА ИЗПЪЛНЕНИЕТО НА ПЛАНА В ОКРЪГА ПРЕЗ ПЪРВОТО ШЕСТМЕСЕЧИЕ НА 1962 ГОДИНА

Търговия

(Продължение от 1-ва стр.)

Планът по стокооборота на дребно в търговската мрежа и в общественото хранене за I-то шестмесечие на 1962 година е изпълнен общо за окръга 101.6 на сто, в това число за търговската мрежа на дребно 100.4 на сто и за общественото хранене 107.4 на сто.

ПРЕДРИЯТИЯ	Стокооборот общо за 6 м.	В това число: търг. мрежа за 6 м.	В това число: обществ. хранене за 6 м.
Общо за окръга	101.6	100.4	107.4
Окръжно търговско предприятие	103.8	103.0	108.0
Търговско предприятие на народните съвети	99 6	96.5	113.2
Градска търговия	96.5	96.5	—
Здрава храна	113.2	—	113 2
ОТП „Топливо"	115.1	115.1	—
Магазини на ОТП	132.6	132.6	—
НАРКООПИ	101.7	102.8	97.6
Тутракан	105.1	105.7	102.8
Дулово	95.5	98.3	90.1
Селкоопи	105.6	104.9	108.4
Други към плана на ОНС	70.8	65.7	96.0
ОП „Печатни произведения"	113.8	113.8	—
Аптечно управление	100.0	100.0	—
ОС на ТПК	106.6	104.1	114.6
По направление			
За градовете	99.2	97.7	106.7
За селата	104.5	103.7	108.2

От таблицата се вижда, че най-добре са изпълнили плана по стокооборота „Магазини на ОТП" — 132.6 на сто, „Топливо" — 115.1 на сто, „Печатни произведения" — 103.8 на сто и селкоопите: Смилец — 178 8 на сто, Кайнарджа — 120 3 на сто, Чернолик — 119.0 на сто, Ситово — 111.7 на сто, Иширково — 110.3 на сто и Алеково — 112.5 на сто.

Не са могли да изпълнят плана по стокооборота ГТП „Градска търговия" 96.5 на сто, Наркооп — Дулово — 96.5 на сто и потребителните кооперации Калипетрово 95.8 на сто, Главиница — 91.6 на сто, Зафирово — 94.6 на сто, Цар Самуил — 99.4 на сто, Брадвари — 98.5 на сто и Паисиево — 90.8 на сто.

В сравнение с първото шестмесечие на 1961 година в окръга е реализиран стокооборот в повече с 1,135,000 лева, в това число 644,000 лв. в търговската мрежа и 491,000 лева в общественото хранене.

Ако се направи една съпоставка между това, което е продадено на населението през 1961 година за първото шестмесечие и продажбите през същия период на тази година, ще се установи, че на населението са продадени в повече месо 21,000 кг, месни произведения — 22,000 кг, захар — 78,000 кг, сирене и кашкавал—37,000 кг, зеленчукови консерви — 114,000 кг, обувки — 14,000 чифта и други хранителни и нехранителни стоки.

Производителността на труда на един търговски работник през шестмесечието е изпълнена в търговската мрежа на дребно 106.9 на сто и в общественото хранене 107.9 на сто.

В сравнение с първото шестмесечие на миналата година производителността на труда в търговската мрежа е нараснала с 6.8 на сто и в общественото хранене с 9.9 на сто.

Капитално строителство

Планът за лимитните капитални вложения по плана на ОНС за първото полугодие на т. г. е изпълнен с 80.1 на сто.

От вложените средства на обектите по плана на ОНС 19 на сто са за промишлеността, 10.9 на сто за жилищното строителство, 23 на сто за комунално-битово строителство, 42.4 на сто за просвета и култура и др.

В строеж са няколко големи строителни обекти: Водоснабдяване — група Силистра, основно у-ще в с. Кайнарджа, гимназия в гр. Тутракан, Селскостопански техникум, киносалон, детски градини — Силистра и Тутракан и други.

Окръжната строителна организация изпълни плана за полугодието с 96.8 на сто, в това число строително-монтажни работи има изпълнени със собствени сили 95.6 на сто и строително-монтажни работи, които организацията като главен изпълнител възлага на подизпълнители 104.5 на сто.

Планът за строително-монтажните работи на пусковите обекти за полугодието е изпълнен с 62 на сто.

Окръжен отдел „СТАТИСТИКА"

Допълнителен доход за стопанството

Кооператорките Тодора Савова, Димитра Иванова, Станка Михова и Мария Иванова от с. Българка отглеждаха 5 унции буби и получиха 130 кг пашкули, които предадоха на ДИП „Текстилни влакна" в с. Айдемир. Бубогледачките положиха много грижи и старание при отглеждането на бубите, въпреки тежките условия, при които работиха

Дочо АТАНАСОВ

ТРУДЪТ НА ГРАДИНАРИТЕ Е ВЪЗНАГРАДЕН

Зеленчукопроизводителите от бригадата на Йордан Петков от с. Гарван не се боят от сушата. Ежедневно с грижите по обработката на културите те извършват денонощна поливка и зеленчуците са в много добро състояние. От засадените 90 декара ранни домати кооператорите вече набраха 48 тона за външния пазар. Най-много домати са набрали градинарите от звената на Петър Добрев — 12,840 кг и Минчо Великов — 12,050 кг.

Енчо КУЛЕВ

ОБЩЕСТВЕНИЯТ КОНТРОЛ в ТКЗС трябва да се подобри

Усилията на всички селскостопански ръководители и кооператори са насочени към разкриване на нови методи и средства за произвеждане на повече, по-евтина и по-качествена продукция. Наред с това обаче, пред тях стои и сериозната задача за опазването на продукцията от кражби, злоупотреби, разпиляване и разхищение.

Примерният устав на ТКЗС отрежда много важна роля на контролните съвети като специален орган на вътрешния обществен ред. Особено след уедряването на кооперативните стопанства ролята и значението на обществения контрол в ТКЗС нарасна още повече. В кооперативните стопанства, където контролните съвети не са на мястото си, където в състава им не са избрани политически проверени кооператори, които да поставят преди всичко интересите на стопанството, там от ревизиите се установяват редица слабости, нарушения, кражби и други.

От направената ревизия в ТКЗС — Тутракан, се установи, че в състава на контролния съвет са включени кооператори, които въобще не изпълняват задълженията си като контролни органи. Председателят на контролния съвет през цялата 1961 година е бил бездеен и не е проявил необходимата инициатива. Новоизбраният председател на контролния съвет заема материално отговорна работа в риболовната база в гр. Тутракан, поради което също не изпълнява задълженията си като контролен орган в ТКЗС. В стопанството е допуснато да бъдат преавансирани 186 кооператора. Държат се на работа материално-отговорни лица, които са осъждани и съгласно 169-то постановление на Министерския съвет не могат да заемат материално отговорна работа. Счетоводителят на ТКЗС в с. Търновци Цоньо Денев, който е осъждан е получил 1,000 кг пшеница, без да я изпише на разход по личната си партида и без да я плати в продължение на повече от една година.

В ТКЗС—Ситово председателят на контролния съвет е платен и е по специалност счетоводител. Той обаче не изпълнява задълженията си като контролен орган, а почти е станал доставчик на стопанството като често ходи из страната да закупува дървен строителен материал, животни и други. А доколко са извършени инвентаризациите не са доведени докрай. Установени са само намиращите се налице материали и стоки, без да се съпоставят със счетоводните книги и да се установят липсите и излишъците, без да се търси отговорност от виновните длъжностни лица. Ревизията установи големи различия: зърнени храни в повече 58,420 кг за 11,257 лв, брашно в повече 2,344 кг и други. Освен това прз време на ревизията постъпиха в касата на кооперативното стопанство 3,030 лв от липси на стоково-материални ценности.

В с. Подлес към ТКЗС—Главиница за времето от 1. IX. 1960 година до 29. V. 1962 година не е правена нито една инвентаризация на фурната, нито от контролния съвет, нито от счетоводството при стопанството. В резултат на това ревизията установи, че са пуснати купони в обръщение за 3,3 6 кг бял хляб на стойност 1,147·84 лв, без да има налице брашно. Много кооператори са предали брашно във фурната за преработка на ишлеме хляб, притежават купони, а не могат да получат хляб поради липса на брашно, което е злоупотребено.

В много случаи контролните съвети не изпълняват своите задължения, поради незнание.

Ревизорите от отдел „Финансов контрол" при Окръжния народен съвет привличат членовете на контролните съвети, възлагат им проверки на каси, складове и добитък и им оказват помощ. Въпреки това, тази помощ е недостатъчна, като се има предвид, че на стопанствата се извършва ревизия не повече от един път в годината.

Необходимо е с пълна сила постоянно да се подобрява обществения контрол в ТКЗС, за да се пресичат пътищата към нарушенията и разхищенията.

Контролните съвети не трябва да работят сами, а трябва широко да привличат при проверките кооператорите, трябва да се вслушат в техните съвети е критични бележки. Необходимо е членовете на контролните съвети да провеждат в бригадите и фермите беседи по опазване на кооперативното имущество. Тази форма на работа позволява широко да се внедрява общественото начало по ръководството и контрола в кооперативните стопанства.

Стоян БЕЛЧЕВ
началник на отдел „Финансов контрол" при Окръжния народен съвет

Приготвени са повече от 5,000 низи тютюн

За първи път тази година работниците от ДЗС „Ячко Забунов" отглеждат 1,000 декара с тютюн. Макар че тази култура е нова за хората от стопанството, те успешно се справиха със задачата си. Произведоха добър разсад и положиха много труд за засаждането му в най-подходящо време. Грижите не спряха дотук. В стопанството беше сформирана тютюнева бригада, която се зае с обработката на растенията. В резултат на двукратното окопаване, тютюна израстна бързо и разви широки листа.

Голяма беше радостта на ръководителите и работниците в дена, когато в стопанството превозиха и поставиха под навесите първите низи тютюн. Трудът на дружния колектив се увенча с успех. Сега ежедневно работниците от бригадата излизат на тютюнобер. Вече са набрани и приготвени над 5,000 низи.

Сега строителите завършват направата на два навеса, в които ще се суши тютюна. Решението на работниците от бригадата е да не допуснат похабяване на тютюневите листа и се борят да получат най-малко по 100 кг узрели листа от декар.

Кирил ТАСЕВ

РУЙНЕНСКАТА ПТИЦЕГЛЕДАЧКА

ПЛАДНЕ е минало. Въздухът трепти от засуха. Североизточно от селото двете ниски варосани сгради ясно се очертават в меката лятна дрезгавина. Руйненската птицеферма. Птичето стадо от 4,200 носачки се е пръснало по баира, под навесите, свряло се е в птичарниците на сянка. Птицегледачката Селвер Хайтова, обляна в пот от горещината, налива вода в гумените поилки, с голямата кофа.

— Как си с носливостта ? — попитахме дългогодишната птичарка.

— Добре — отговаря Селвер. — За изминалите шест месеца получих 235,355 яйца, при план за годината 310,000. По-добре сме от колегите в Яребица.

Мехмедемин, бригадирът на фермата, извади молива и тефтерчето от чантата и засмята на глас.

— Вярно е това, дето каза Селвер. Яребичани за шестмесечието изпълниха 66 на сто от годишния си план, а нашата ферма 84. Знамето пак е при нас.

СЕЛСКА женица е Селвер. От дете тръгнала на работа с майка си по чорбаджийските ниви. Израстнала в къща на беден баща. Останала тогава неграмотна.

Но това било отдавна. Сега Селвер е птицегледачка в стопанството. Сама се грижи за 2,100 кокошки. Грижи се за тях като майка, храни ги най-редовно дава им вода, чисти, мете и те й се отплащат. Всеки ден Селвер събира по 1,000 яйца, а през зимата стига и до 1,600.

КОГАТО стана дума коя ферма от района на ТКЗС Чернолик ще може да се включи в движение за „Комунистически труд", хората от управителният съвет и зоотехничката Пенка Стоянова казаха „Руйненската". И с право. От началото на годината тук птицефермата винаги преизпълнява месечните си планове за яйцата. И първенец на фермата е скромната и рядко работлива Селвер Хайтова.

. . . От стаята на Селвер се обажда радио. През телената мрежа и отворената дъсчена врата долитат звуци на музика. Нови цветни одеяла красят пружинените легла, където нощува семейството на Селвер. По стените старателната домакиня е окачила пошити ковьорчета и надгробници. В стаята е приветливо, чисто и уютно, както в самият птичарник.

ТАКАВА е тя, руйненската птицегледачка. Обичаща професията си, предана на кооперативното дело жена, нов човек, който като хиляди други се бори да произведе днес повече от вчера, а утре повече от днес...

Никола НАНЕВ

ТЕЛЕГРАФЪТ ТЕЛЕФОНЪТ РАДИОТО СЪОБЩАВАТ

МАРИЦА ИЗТОК. Енергетиците от най-голямата електроцентрала в страната постигнаха много насърчителни резултати в стремежа си да преодолеят изоставането от годишния план. За четвърти път през този месец, колективът с дежурен инженер Кирил Стайков счупи своя собствен рекорд в добива на електроенергия. Планът беше преизпълнен с близо 32 на сто. Вместо предвидените 4,032,260 киловат часа за едно денонощие са добити 5,313,418 киловат часаелектроенергия.

КРЕМИКОВЦИ. Вече три седмици в построяването на металургичния комбинат „Кремиковци" участвуват 500 студенти. Те сливат своите усилия с усилията на многохилядния колектив за по-бързото изграждане на комбината.

МОСКВА. От 22 до 28 юли в Москва ще се проведе Осмият световен конгрес на онколозите. За съветската столица замина и българската група от 50 човека. Конгресът ще обсъди въпросът дали и за в бъдеще ракът ще бъде невидимия бич за човечеството, ще се вникне ли в неговата същност, разпространение и лечение, какво е влиянието на ядрените експлозии в атмосферата?

ДЖАКАРТА. По покана на президента Сукарно пристигна с мисия на добра воля първият заместник-председател на Министерския съвет на Съветския съюз Анастас Микоян.

ВАРШАВА. В икономическите планове на Полската народна република машиностроенето заема централно място. През следващите 20 години ще се извърши динамичен ръст на производството в този отрасъл на народното стопанство. Предприятията ще произвеждат 8 пъти по-голяма продукция отколкото сега.

ПАРИЖ. Във връзка с навършващата се през август тази година 18 годишнина от освобождението на Франция от хитлеристка окупация, Политбюро на Френската комунистическа партия е публикувало възвание към всички патриоти, демократи и бивши участници в съпротивителното движение. В него се напомня клетвата на участниците в съпротивителното движение да не допуснат възраждането на германския милитаризъм. Политбюро призовава всички бивши участници в съпротивителното движение, всички привърженици на мира демократи, патриоти да се борят против режима на личната власт, за истинска демокрация, против политиката на сговор със западногерманските милитаристи.

ЛОНДОН. Брюкселските преговори по влизането на Англия в общия пазар ще продължат до края на тази година. Засилва се недоволството сред депутатите, от начина по който се провеждат преговорите. Все повече членове на парламента-консерватори се обединяват със силите, които са в опозиция по отношение молбата на Англия за присъединяването ѝ към Общия пазар.

Сведение

за изпълнението на по-важните селскостопански задачи до 19. VII. 1962 год. вкл.

ТКЗС	Жътва пшеница в %	Сеитба на ф. паревища в %	Озим. лист. фураж в %	Яйца в %
Айдемир	94.6	100	0	49
Калипетрово	99	66.6	37.5	29
Бабук	78.2	24.2	3 6	45
Алфатар	70.3	40.4	1.6	44
Алеково	97.4	53.6	19 3	34
Иширково	90.1	33	2 5	—
Смилец	87.7	53.4	140	14
Попина	100	27.5	0.1	36
Сребърна	100	75.3	6.6	39
Ситово	100	60 5	12 6	22
Срацимир	97.1	48.9	19 7	25
Кайнарджа	83.8	29 6	23.2	39
Голеш	77	35.3	30.2	33
Средище	73.6	66.6	1.2	22
Тутракан	100	24.4	11.2	29
Нова Черна	100	60	0	31
Старо село	96.5	100	33 5	37
Белица	98 3	42 8	10.2	43
Главиница	100	45	2.5	42
Ст. Караджа	100	19	4.3	8
Сокол	95.2	44.7	0.5	33
Зафирово	100	42	5	23
М. Преславец	84	27.5	13.1	29
Дулово	84.9	30.6	8.3	37
Междан	68.5	31	7.5	46
Окорш	74.9	50	6 7	35
Секулово	52.7	39	49.4	37
Добротица	100	45.2	51.7	21
Чернолик	85 5	27.5	1.2	23
Паисиево	94	43	6.8	19
Всичко	88.9	42.8	22	31

ГИГАНТИ НА СОЦИАЛИСТИЧЕСКОТО НИ СТРОИТЕЛСТВО

ИЗВОР НА ПЛОДОРОДИЕТО

(Специална кореспонденция за в. „Силистренска трибуна")

В подножието на връх „Медвен", недалеч от Стара Загора сред тучните поля извисяват снага мощните корпуси на строящия се Азотноторов завод.

В пурпурния здрач на утрината, сред величавата тишина на равната полска шир, високите комини и дългите естакади изглеждат по-величествени и тайнствено замислени. По прашните пътища на строителната площадка тромаво се люшкат автобусни коли и сипят по спирките стотици работници, монтажници, багеристи, оксиженисти. . .

Денят се пробужда сред гроохота на машините и шумния гърмол на движещи се колела. Самосвали изръсват в надпревара. Кулкрановете се кланят в различни посоки. Свистят оксижени, а някъде в далечината глухне ехото на локомотивна свирка.

Тук работят над 4,000 души.

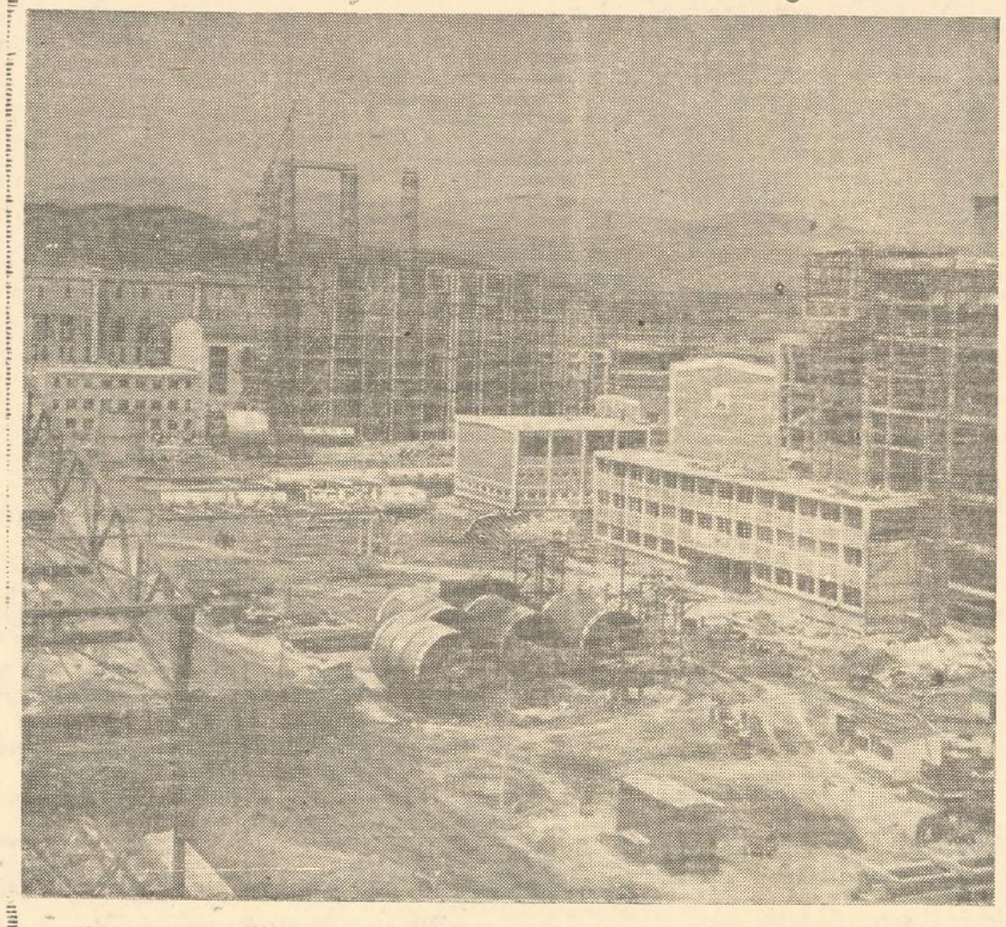

Изглед от Азотноторовия завод край Стара Загора

От тях 1,860 са включени в движението за комунистически труд. Други 11 производствени звена са извоювали вече званието „Бригада за комунистически труд". И сред общата гълчава наред със звучния български говор се чува и галещата реч на руския език. На строежа работят 14 съветски специалисти, ръководени от инж. Василий Иванович Баняков.

Изворът на плодородието е свидна рожба на българо-съветската дружба. Преди години, когато тук полето глухнеше във вечерен покой, пак те, съветските специалисти, надвесени над чертожните маси, до късни нощи нанасяха щрихите на бъдещия гигант. И вгнездили в големите проекти тайните на най-новата техника, днес те дават плътъ и кръв на дръзновената съветска мисъл. По своята мощност Азотноторовият завод е крупно съвременно предприятие. След първия етап на строежа той ще произвежда 220,000 тона амониева селитра. После производствената му мощност ще нарасне до 450,000 тона, или над 100 вагона в денонощие

За да имаме по-пълна представа за колосалното строителство нека си послужим със следните примери. Във високите стени на различните цехове ще се вградят толкова тухли, с които би се построила 45-километрова стена, дебела 40 см и висока 2.5 метра. За фундаментите и строителните конструкции ще излее толкова бетон, колкото е необходимо за 100-километрова стена при същите размери. Ако се натоварят всичките машини, апаратури и съоръжения на вагони, с тях ще се композира влак, дълъг 55 км.

Основна суровина за производството на азотния тор ще бъдат нискокалоричните въглища от рудниците на промишления комплекс „Марица — изток". За преработването им до амониева селитра ще се извършва цяла верига от химически процеси, които ще се осъществяват в съответни производствени цехове: газгенератoрен за сироочистка, за пречистване на газа, за синтез на амоняка и др. Технологическите процеси ще се свежда основно до изгарянето на въглищата с поучаване на газ. От тях след сложна обработка ще се синтезира амоняк-полуфабрикат. Част от синтетичния амоняк ще се преработва до азотна киселина. При неутрализирането на азотната киселина с амоняк се получава амониев нитрат (амониева селитра), който се концентрира до пълно отстраняване на водата и получаване на кристален продукт или гранулирана амониева селитра.

Различните процеси ще стават при специални условия. Ще се прилагат твърде ниски температури — до минус 200 градуса, твърде високи темратури — 1.100 градуса, налягане до 320 атмосфери. Тук ще действуват огромни апаратури, изработени от легирани стомани, а за катализатори на пресите ще се прилагат платина и други вещества. Управлението ще бъде съсредоточено в командни табла, а регулирането на повечето процеси ще бъде автоматично.

При пълна мощност Азотноторовият завод за едно денонощие ще изразходва над 500 тона въглища. Часовият разход на електроенергия ще възлиза на около 100,000 киловата или 5 пъти повече отколкото произвежда ВЕЦ „Стара Загора". Той заема площ от 1,100 декара. Надземната и подземната мрежа от стоманени газопроводи, паропроводи и материалопроводи, свързващи различни апаратури и цехове, ще надхвърля 100 км, а електрическите кабели и проводници ще бъдат над 500,000 метра. Към завода ще има топлинна електроцентрала, която ще дава електроенергия и пара. Тя трябва да влезе в действие преди да бъде завършен заводът. На нея сега работят славните турбинисти от бригадата на Христо Павлов, които само за 48 дни, вместо за 6 месеца, монтираха четвъртата турбогрупа на ТЕЦ „Марица — изток — 1". В деня на славния 9-ти септември централата ще даде промишлен ток.

Изворът на плодородието расте с всеки изминат ден. Строителите дадоха фронт на монтажниците и сега се свързват най-важните машини и апаратури. Пусковият срок наближава. Над 2,800 работници, инженери и техници ще поемат експлоатацията на завода.

И когато в деня на Великата октомврийска революция камбаните на Кремълския часовник отмерят девет удара и фанфарите известят началото на големия парад, тук ще секне всеки шум. Заводската ТЕЦ ще даде начален ход на машините и съоръженията, ще запушат високите комини и амониевата селитра ще потече към златна Добрджа, към Дунавската равнина, към хлебородна Тракия.

Руси ЙОВЧЕВ
лит. сътрудник във в. „Септември" Стара Загора

СБОРНИ ПИОНЕРСКИ ОТРЯДИ

За първи път тази година, в окръга и гр. Силистра са организирани сборни пионерски отряди от намиращите се в града пионери. За отрядни ръководители в сборните отряди Градският комитет на ДКМС изпрати с комсомолско поръчение средношколци.

Само в гр. Силистра са създадени 28 района. Задачата на временните отряди е да организират всички свободни пионери и провежда с тях организирана възпитателна работа.

Първите изпълнени с веселие часове за пионерите от 23-ти и 24-ти отряд бяха прекарани по време на екскурзията им до гроба-паметник на Иван Стайков. На път за лобното място на героя двата отряда тръгнаха по различни пътища: 23-ти отряд през местността „Албена", а 24-ти покрай крепостта „Меджиди табия". Организирано отрядите посещават дунавската градина, къпят се в плувния басейн. Интересни часове те прекараха по време на екскурзията до село Малък Преславец, освен приятната разходка, вкусна беше и сготвената гозба от тях. На следващия ден с кораб по Дунава те се върнаха обратно в Силистра.

Сега пионерите с нетърпение очакват излета до местността „Памук кулак".

Жана ГЕШЕВА
Марийка СТОЯНОВА
отрядни ръководителки

АГИТКИТЕ СА НА ПОЛЕТО

През зимата съвместната работа на читалището и комсомолските дружества в село Чернолик беше организирана добре. През цялата зима кипеше културен живот: едни пееха в колектива, други четяха книги, играеха шах, обсъждаха книги и нови филми.

Сега, когато на полето закипя денонощна работа и културно-масовата работа се приспособи към новите задачи, преустройството на работата бе правилно оценено от общинския комитет на Комсомола. Веднага след завръщането си средношколците бяха организирани в агитки за разнообразяване на културния живот във всяко село. С помощта на партийните организации и читалищните библиотекари по места в селата Златоклас, Чернолик, Правда и Яребица се изградиха агитки. В тях се включиха 97 младежи и девойки. Под ръководството на средношколците Радка Петкова от Чернолик, Недка Нейчева от Златоклас, Фатмегюл Мустафова от Яребица и Недрет Исмаилова от Правда подготвиха специални програми и ги изнасят пред кооператорите. Засега най добре работи агитката от с. Златоклас, която посети селата на района и се готви да посети някои от селата на Паисиевски район.

Никола НАНЕВ

ХВАЛА НА ТАКЪВ ЛЕКАР!

Неотдавна в с. Нова Черна дойде на работа младият д-р Василев. Въпреки неудобствата той можа да организира работата си добре. Готов е денем и нощем да помогне на нуждаещия се. Преди известно време кооператорът Георги Делев заболя много сериозно. Той бе принуден да напусне работата си, защото болестта го беше приковала на легло. На помощ дойде д-р Василев. Много дни и нощи той прежали почивката си, за да излекува болния. Сега Георги Делев е здрав и работи на полето.

Хвала на такива благородни служители, които жертвуват всичко, за да възвърнат здравето на болните!

Илия ГРОЗДАНОВ

СЪВЕЩАНИЕ на киноработниците

На 19 юли от 9 ч. сутринта се проведе съвещание на ОП „Кинефикация", съвместно с киномеханиците и ръководителите на кина от окръга за отчитане изпълнението на плана за изтеклото шестмесечие. Преглед на работата направи др. Ангел Ангелов, директор на предприятието.

От всичко 30 кина в окръга, 19 не са изпълнили плана си. Причините са много: слабо рекламиране на филмите, недостатъчно пласиране на абонаментните карти, слаба културно-масова работа на отделните кина, ненавременна отчетност и много други.

На станалите след това разисквания, другарите Иван Тодоров, Никола Ботев, Димитър Додев и Димитър Бичев откриха и други слабости. Обърна се внимание на неправилния принцип на работа: на тези, които работят добре, планът се повишава, а на лошо работещите — обратно.

Накрая бяха гласувани проекто-решения за отстраняване на недостатъците в работата през следващото шестмесечие.

Работата продължи след обяд с технически семинар, а на другия ден сутринта със семинар по културно-масовата работа. След приключването на деловата част, беше прожектиран филма „Песента на Етери".

Георги УЗУНСКИ

Силистренци пяха в гр. Балчик

Колко голяма беше радостта на силистренци, които летуват в курорта Балчик, когато чуха за пристигането на самодейната група от ДИП „Липа".

По молба на уредника на курорта др. Бързаков самодейците изнесоха своя програма пред летуващите.

Със завидно майсторство беше изпълнена „Песен за Добруджа", „Мари знаете ли, комшийки", „Не ме карай, мамо, да се женя" и много други. Следваха и индивидуални изпълнения.

Марийка Кръстева направи впечатление с доброто изпълнение на песента „Слушайте, мало й голямо". Хубаво пяха и Гинка Николова —„Тръгнали ми са, тръгнали", Ради Кръстев—„Тъче Дана платно", Радка Кръстева— „Разболя се кака Гана" и други.

Накрая оркестърът на групата изпълни хубави добруджански хора.

С бурни аплодисменти групата на ДИП „Липа" беше изпратена на път за родния град.

Никола ИВАНОВ

СЛИВЕНЦИ АПЛОДИРАТ

Неотдавна хор „Седянка" предприе концертно турне из страната. В гр. Сливен той изнесе самостоятелен концерт.

Старши инспекторът по културните въпроси при отдел „Просвета и култура" на градския народен съвет в Сливен Тодор Костакев изпрати специална кореспонденция за в. „Силистренска трибуна", която поместваме:

Хор „Седянка" при народно читалище „Доростол" от гр. Силистра гостува на 20 VI т. г. в гр. Сливен.

Сливен е град с традиции в хорового изкуство и затова гостуването на хор „Седянка" се очакваше с голям интерес. Очакванията ни се оправдаха. Ние имахме възможност да се възхищаваме от първокласния хор, който изпълни редица масови, народни и класически пиеси.

В първата част на програмата бяха изпълнени пиеси от български автори. Като художествен връх бихме посочили изпълнението на „Дамян танец води" от Ал. Морфов. Написана с много изразни средства, но носеща изключителен емоционален заряд, нейната красота не се натрапва от пръв поглед. Тя се откри едва тогава, когато се получи абсолютно единство между текста и музиката.

Във втората част на концерта чухме произведения от чужди автори от най-различни епохи и стилове — Танеев, Шостакович, Дунаевски, Гастолди и Верди. Радостно е, че хорът се справяше с голяма лекота със стиловите изисквания на пиесите. С голямо младежко увлечение и едновременно с чувство на мярка прозвучаха „Баркаролата" от Дунаевски из оп. „Волния вятър". Публиката дълго аплодира затрогващото топло изпълнение на „Люлчина песен" от Блантер. Хорът доказа способността си да се справя леко с произведения, изискващи голяма вокална техника— хор из операта „Навуходоносор" от Верди. Истински бисер в програмата бе изпълнението на „Пе Муреш" от Г. Базаван, в което солиста Димитър Събев показа най-пълно изключителните си певчески качества, а така също артистичен темперамент.

Хорът показа добра балансировка на партиите. С възхищение трябва да се отбележи кадифената звучност на алтите. Изразителност при пеенето, чистотата — хубав частичен и общ ансамбъл, постепенно и логично изграждане и подход към всяка отделна пиеса. При фортисимите нямаше отделяне на отделни гласове, а в пианисимите в много от изпълнените пиеси се получи приблизително органно звучене.

Концертът на хор „Седянка" показа яркия талант на диригента П. Карагеоргиев — един истински хоров диригент, способен да извлече от хоровия колектив и най-малкия нюанс на художествения си замисъл.

В лицето на акомпаняторката Н. Белогушева, хорът е спечелил ценен сътрудник — подпомагащ до крайност художествения процес.

И накрая трябва да отбележим, че с концерта в Сливен се сложи началото на взаимно гостуване между хор „Седянка" и нашия хор „Добри Чинтулов". Силистренци донесоха полъха на безкрайните плодородни добруджански ниви, а ние ще занесем песента на потоците на Сливенския балкан и старите му хайдушки песни.

КРЪСТОСЛОВИЦА

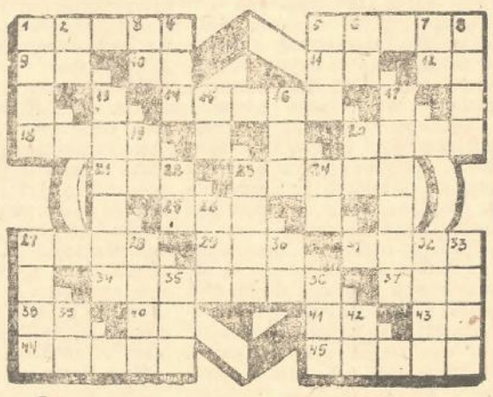

ВОДОРАВНО: 1. Велик руски писател, основоположник на критическия реализъм в руската литература 5. Вожд на чешкото национално-революционно движение, изгорен на кладата през 1415 г. 9. Памет 10. Местоимение 11. Президентът на бележит китайски поет от династията Танг, на когото тази година се чествува 1250 години от рождението му 12. Президентът на виден корейски поет и патриот 14. Тропическа змия 18. Пристанищен град в Алжир 20. Тракийско племе, населявало в миналото днешна Влахия 21. Основателят на Норвегия 23. Ветеран на германското работническо движение, известен с афоризма: „Ако врагът започне да те хвали, помисли какво си сбъркал". 25. Планина в Гърция 27. Известен френски курорт край Средиземно море 29. Река в средна Азия 31. Вид спортна лодка 34. Италиански писател от епохата на Възраждането 37. Отрицание (на руски)38. Спътник на планетата Юпитер 40. Латинска буква 41. Украински писател 43. Древноегипетско божество 44. Роман от Георги Караславов 45. Стадо от диви степни коне.

ОТВЕСНО: 1. Знаменит френски композитор, композирал „Фауст" 2. Единица мярка за съпротивление на телата 3. Предлог 4. Албанска парична единица 5. Град в Средния изток 6. Презимето на министър-председателя на Бирма 7. Библейски град 8. Известен курорт на Кримския полуостров 13. Залив в средна Америка на Тихия океан 15. Град на Башкирска ССР 16. Десен за платове 17. Историческо селище у нас, свързало името си с партизанското движение. 19. Граматичен съюз 20. Бенгалски поет 22. Музикална нота 23. Известен остров в Индонезия със своята дивна природа 24. Особена форма на потвърждение 26. Опера от Моцарт 27. Маршрут в определена насока 28. Вкусен плод 30. Река в Австрия 32. Бележит съвременен индийски държавник 33. Изпълняващ длъжността генерален секретар на ООН. 35. Вечно зелено планинско дърво 36. Река в Румъния 39. Шопско местоимение 42. Древен град в Колхида.

Съставил:
Георги КАРАПАНАЙОТОВ

Пред футболното първенство за 1962-63 година

„ДОРОСТОЛ" (СИЛИСТРА) В „Б" РФГ

Промени в системата на футболното първенство. Отбори от нашия окръг ще участвуват в зона „Дунав". Кога ще започне новото първенство?

Още не са отшумели коментарите от завършилото футболно първенство на страната за настоящата година и любителите на футболната игра се интересуваха от решаване на въпросите, свързани с новото първенство. А тези въпроси са много: каква ще бъде новата система на първенството, какъв ще бъде съставът на нашия отбор, кога ще започне първенството и пр. Отговор на всички въпроси вече има. С решенията от последното си заседание Централният съвет на Българския съюз за физкултура и спорт ясно и определено хвърли светлина върху новото първенство. А тези решения са, че „А" републиканската футболна група става от 16 отбора и че на мястото на „Б" група се създават две „Б" групи — Северна и Южна. Новата реорганизация на първенството позволи и на нашият отбор да влезе в „Б" републиканската футболна група. Увеличаването на състава ѝ на 18 отбора призлича за участие най-добрите отбори на Северна България, а това са половината от отборите на бившата „Б" група и първите три отбора от Североизточна, Северна и Северозападна зони и отборите на „Доростол" (Силистра) и „Кърпачев" (Ловеч). При това положение Северната „Б" републиканска футболна група ще има следния състав: „Ботев" — Враца, „Бенковски" — Видин, „Етър" — Търново, „Локомотив" — Горна Оряховица, „Ватев" — Белослав, „Балкан" — Габрово, „Добруджа" — Толбухин (при положение, че не влезе в „А" РФГ), „Спартак" — Койнаре, „Гигант" — Белене, „Септемврийска слава" — Михайловград, „Ангел Кънчев" — Трявна, „Академик" — Свищов, „Д. Бурков"— Търговище, „Здр. Бомбов" — Река Девня, „П. Волов" — Коларовград, „Лудогорец" — Разград, „Доростол", — Силистра и „Кърпачев" — Ловеч.

Осемнадесетте отбора ще започнат борбата за първенство на 19 август, когато ще се състои и първият кръг. (Точната програма на първенството ще публикуваме в един от следващите броеве на вестника.)

Новата реорганизация предвижда и създаването на 12 зонови групи, които ще имат състав от 10-12 отбора. Силистренски окръг е включен в зоната „Дунав", в която ще влязат отбори от Силистренски, Русенски и Разградски окръзи. Като имаме предвид решението в зоните да бъдат включени всички отбори от бившите зони с положителност може да се каже, че в зоната „Дунав" ще участвуват отборите на „Червена звезда" — Дулово и „Панайот Хитов" — Тутракан. Кои други отбори от нашия окръг ще заемат места в новата зона ще се реши допълнително.

Влизането на „Доростол" в „Б" републиканската футболна група поставя пред нашите футболисти и пред нашата общественост много важна и отговорна задача. Достойното представяне в новото първенство е крайно необходимо, като се има предвид, че тази година конкуренцията ще бъде много голяма. Безспорно е необходимо да се направят задълбочени изводи от неудачното представяне на отбора в първенството на Североизточната зона, където заехме пето място, и да се набележат мероприятия, които ще тласнат развитието на футбола в гр. Силистра и окръга далеч напред. За това съществуват реални възможности и те трябва да бъдат използвани докрай.

Преплуването на р. Дунав да стане общественo дело

На 19 юли в ОС на БСФС се състоя съвещание по отчитането на резултатите от контролното преплуване на р. Дунав и набелязване на нови мероприятия с цел да се популяризира това прекрасно начинание сред по-голяма част от трудещите се.

В прочетените доклади последователно беше разгледана подготвителната работа на ОС на БСФС и Комсомола по преплуването в Силистра, Тутракан, Дулово и селата Попина, Сребърна, Айдемир и Калипетрово.

На съвещанието беше взето решение да се проведе известна организация на медицинските прегледи, защото все още по-голяма част от състезателите не са прегледани. Предвижда се направата на специални табла, на които да се отразят нагледно различните данни за преплуването.

Преплуването на р. Дунав е масово начинание и всеки участник в него трябва да се гордее с това.

ПРОЛЕТАРИИ ОТ ВСИЧКИ СТРАНИ, СЪЕДИНЯВАЙТЕ СЕ!

Силистренска ТРИБУНА

Орган на Окръжния комитет на БКП, Окръжния народен съвет и Окръжния комитет на Отечествения фронт — Силистра

Година VII, бр. 58 (510) | Сряда, 25 юли 1962 година | ЦЕНА 2 СТОТИНКИ

ДЕПОЗИТ

Пленум на Окръжния комитет на БКП

На 21 юли се проведе пленум на Окръжния комитет на Българската комунистическа партия. Пленумът разгледа работата на Окръжния, градските, общинските комитети и първичните партийни организации по разгръщането на вътрешнопартийната демокрация и укрепване колективността в партийното ръководство.

Пленумът освободи другаря Иван Миленков като секретар на Окръжния комитет на Българската комунистическа партия поради преминаване на друга работа

Подробна информация за работата на пленума поместваме на втора страница

ГОЛЯМ СЪБОР В МЕСТНОСТТА „ПАМУК КУЛАК"

На 22 юли, по инициатива на Окръжния комитет на БКП, Окръжния народен съвет, Окръжния съвет на професионалните съюз и Окръжния комитет на ДКМС — Силистра, в местността „Памук кулак" се проведе голям събор за отчитане резултатите от изпълнението на обещанията за първото полугодие на 1962 година.

На събора присъствуваха много от партийните и стопански ръководители от окръга. В 10 часа на специално построената трибуна, заеха места официалните лица: първият секретар на Окръжния комитет на БКП — Силистра др. Али Рафиев, председателят на Окръжния народен съвет др. Велю Максимов, заместник-завеждащ отдела ППМО при Централния комитет на БКП др. Ангел Тодоров, председателят на Централния комитет на професионалните съюзи на работниците от горското и селското стопанство др. Иван Василев, секретарят на Окръжния комитет на БКП, др. Сава Шиваров, председателят на Окръжния комитет на Отечествения фронт др. Боян Михнев, заместник-председателите на Окръжния народен съвет другарите Кръстю Атанасов и Стефан Андреев, секретарят на Градския комитет на БКП др. Мико Николов и други.

Съборът бе открит от председателя на профдружеството от леката и хранителна промишленост др. Александър Петров.

Доклад за изпълнение на обещанията за първото полугодие на 1962 година в промишлеността, строителството, транспорта и търговията в Силистренски окръг прочете заместник-председателят на Окръжния народен съвет др. Стефан Андреев.

Той говори за борбата на предприятията в изпълнението на дадените обещания и поетите задължения в чест на VIII конгрес на БКП и отбеляза, че по основните показатели обема на промишленото производство, обещанията се изпълняват. При обещание да се произведе продукция за 440,000 лева, е произведена за 605,000 лева, с което на народното стопанство се дава сверх обещанието продукция за 165,000 лева. Дадени са повече за народното стопанство 370 тона отливки, 580 броя маси, 40,000 метра тъкани, 1,000 броя облекла и др.

Постигнати са сериозни успехи и в търговията на дребно. Само за полугодието на народното стопанство са дадени 149,000 лева над обещания стокооборот. В сравнение с миналата година за същото време, стокооборотът се е увеличил с 1,312,000 лева. Това показва, че търговските работници добре са изпълнили своите задължения.

За строителството, докладчикът подчерта, че Окръжната строителна организация в началото на годината е обещала да изпълни годишния си план 15 дни предсрочно, а това ще рече, че планът за първото полугодие е трябвало да се изпълни поне една седмица предсрочно. Данните обаче показват, че планът за шестмесечието е изпълнен едва 97 на сто. Тази цифра красноречиво говори за допуснатите сериозни слабости в работата.

Не е изпълнило своя план и Държавното автомобилно предприятие. Обещаното по обемния показател тонове и тон километри е изпълнено по първия показател едва 70 на сто, а по втория 80 на сто.

Спирайки се на производителността на труда докладчикът отбеляза, че от общо 25 предприятия в окръга 6 от тях не са изпълнили поетите задължения.

В началото на годината, продължи той, предприятията обещаха да реализират за полугодието 23,000 лева свръхпланова икономия. Дадената дума не само е изпълнена, а и преизпълнена с 19,800 лева повече.

Планираните в търговията за издръжка на обръщението на 100 лева стокооборот 9.74 лева са намалени с 0.32 стотинки, което в абсолютна стойност представлява 54,211 лв икономия при обещано за полугодието 10,000 лева.

В борбата за преизпълнение на плана по печалбата, продължи докладчикът, промишлените предприятия постигнаха значителни успехи. Първото полугодие завършиха с 109 на сто преизпълнение и реализирана печалба за 80,805 лева.

В крайна сметка, подчерта накрая др. Андреев, в промишлеността и търговията са изпълнени и четирите основни показатели за печалбата. В строителството са изпълнени показателите себестойност и печалба, а неизпълнени по обем на строителните работи и производителността на труда. В транспорта са изпълнени показателите производителност на труда и печалбата, не са изпълнени показателите по обем и себестойност.

След доклада членът на Централния съвет на професионалните съюзи др. Иван Василев връчи знамената и паричните награди на и йдобрите колективи от промишлеността, търговията, строителството и кооперативната промишленост от окръга.

За постигнати много добри резултати по изпълнението на обещанията бяха наградени: ДИП „Текстилни влакна" — Тутракан с преходното червено знаме на Окръжния народен съвет и Окръжния съвет на професионалните съюзи— първенец в социалистическото съревнование за второто тримесечие на 1962 година, и парична награда в размер на 470 лева. На второ място Промкомбинат Силистра, с парична награда от 150 лева. На трето място ДМП „Стомьна" с парична награда в размер на 100 лева. Наградени бяха и селкоопа с. Кайнарджа с 50 лева, ГТП „Здрава храна" Силистра 50 лева. Бригадата на Ради Пенчев от Окръжната строителна организация, за изпълнение на плана по обем 144 на сто със сумата 30 лева.

Сред предприятията от кооперативната промишленост на първо място е ТПК „Дунав"—Силистра. На победителя бе връчено знамето на Окръжния съвет на ТПК и парична награда в размер на 200 лева.

След доклада и награждаването на победителите, много колективи от предприятията и селата изнесоха богата литературна програма. Отдихът и веселието на дошлите продължи до късно след обяд.

Иван ПЕЙЧЕВ
Петко КОСТОВ

Към златната валута — тютюна, повече внимание!

Важен етап в борбата за получаване на високи добиви от тютюна е брането и сушенето на листа. Може добре да сме разсадили, копали и водили борба с болестите и вредителите, но не приберем ли правилно тютюневия лист, нашият труд отива напразно. За това ясно говорят фактите от миналата година в редица кооперативни стопанства в окръга, където този момент беше подценен и резултатите бяха много лоши. Ярък пример в това отношение е ТКЗС — Зафирово, което получи среден добив по 8 кг от декар, вместо запланувания 80 кг и при план 4,000 лева, реализира само 1,000 лева. ТКЗС — Сокол при план 90 кг получи 55 кг и предаде тютюна при средна изкупна цена 0.80 лева. ТКЗС — Алеково вместо запланувания 40,500 лева приходи получи 21,700 лева и предаде тютюн при много ниска изкупна цена — 0.97 лева. Подобно беше положението и в ТКЗС — Ширково, Главиница, Добротица, Голеш, Кайнарджа и др. Управителният съвет на ТКЗС — Зафирово допусна да не се прибере тютюневият лист и да се похаби. Много стопанства в окръга освен това, че оставиха неприбран „учовия материал", но и лошокачествено изсушиха тютюна. По-добри резултати имаха ТКЗС — Ситово, което получи по 149 кг среден добив от декар, ТКЗС — Дулово при план 96 кг прибра 97 кг от декар и предаде тютюна по средна изкупна цена 1.14 лева килограм. Добри успехи има ТКЗС— Мерден и други.

През тази година в окръга са засадени над 27,000 дка тютюн. Не бива в никакъв случай да се допускат миналогодишните слабости в прибирането и сушенето на тютюна. На Юнското съвещание др. Тодор Живков посочи като един от най-добрите резерви за компенсиране загубите от сушата увеличаването на производството на тютюн. Постановлението на ЦК на БКП и Министерския съвет, с което се дадоха допълнителни поощрения за преизпълнение на плана за тютюна, задължава всички селскостопански труженици от ТКЗС и ДЗС в окръга да положат максимални грижи по прибирането и сушенето на тютюна.

Тютюнът е такава култура, която се характеризира с ярко изразени етапи на своето узряване. Известно е че, при него всички листа не узряват наведнъж, а има редуване отдолу нагоре. Оттук изниква въпросът не само да се оберат листата, но и това да стане в най-благоприятния момент — момента на техническа зрелост, когато съотношението между белтъчните, въглехидратните, смолистите и етеричните вещества е най-подходящо. Технически зрелите листа са избистрени, а за сорта „остролист", който е застъпен при нас, наред с избистрянето се получава и силно изприщване на листата. Най-добре този момент при брането се спазва в ТКЗС—Паисиево, Ширково, Дулово и други. Но пропуски в това направление има в ТКЗС — Главиница, Алеково и най-вече в новите производители на тютюн ДЗС в Окорш, „Янко Забунов" и Силистра. В тези стопанства листата се берат зелени. Моментът на техническата зрелост трябва да се определя предварително от специалистите — агрономи и техници и да се казва на кооператорите средно по колко листа да берат, та когато отидат сутрин в тъмно да не допускат грешки. Беритбата на тютюна трябва да става на 5-6 ръце. Навсякъде ранозасадените тютюни са готови за бране, но се пропуска в редица ТКЗС и ДЗС. Така например в ДЗС „Янко Забунов" е пропуснато диповият материал да се бере правилно и вече има много листа, годни за бране от по-горни ръце, но поради недостатъчна работна ръка и рамки,не се бере. Налага се ръководството да вземе енергични мерки за отстраняване на грешките.

Слабости се допускат и при низането на тютюна, като се нижат едри и дребни листа, с което се нарушава правилният процес на сушене. Такъв случай има в ДЗС в Окорш, Силистра и др.

На редица места листата в низите прекомерно се сгъстяват, а другаде силно разреждат, което е икономически неоправдано, какъвто случай има в ТКЗС — Главиница.

Сериозно внимание е необходимо да се обърне и на нажълтяването на тютюна и на условията, при които трябва да стане.

Най-важното сега е да не се допусне да прегорят листата, да се оберат навреме и изсушават правилно. Кооперативните стопанства и ДЗС ще срещнат сериозни затруднения по осигуряване на достатъчно помещения за сушене и съхранение на тютюна, затова е нужно да се вземат мерки и по примера на ДЗС — Силистра и ТКЗС — Паисиево да се направят от подръчни материали сушилни тип „Петрич". Да се сформират комисии, които да издирят всички годни помещения в личните дворове на кооператорите и ги подготвят за сушене и съхранение на тютюна. Управителните съвети на ТКЗС да набавят необходимия дървен материал за сушилни и рамки, а „Селснаб" да достави канап, тъй като още в началото той се оказва дефицитен и има реална опасност да стане причина да се провали правилното изсушаване на тютюна.

Наред с брането и сушенето трябва да продължат и грижите по окопаването и борбата с вредителите. Появи се „мана" в ТКЗС — Окорш, а „трипс" има в ДЗС „Янко Забунов", ТКЗС—Паисиево, ДЗС Окорш, ТКЗС Зафирово, Смилец и др. Това изисква да продължи пръскането на тютюна. Сериозно се подценява тютюневата култура в ТКЗС—Алфатар, където от 950 дка втори път са окопани едва 180 дка, в ТКЗС—Старо село, Нова Черна и Сребърна.

Тютюневата култура е непозната за голяма част от нашите кооператори и работници от ДЗС Ето защо агрономите от кооперативните стопанства и ДЗС и специалистите от „Тютюнева промишленост" са призвани да окажат близка и конкретна помощ на тютюнопроизводителите. Тютюнът е злато и той трябва да се прибере. Престъпление ще бъде спрямо интересите на кооператорите и държавата, ако остане неприбран. Към прибирането на тютюна трябва да се насочи партийно-политическата работа на общинските партийни комитети. Управителните съвети на ТКЗС трябва да обсъдят въпроса за премиалното заплащане при брането и сушенето му

От това, как ще се мобилизира населението в окръга за тази задача, ще зависи в крайна сметка изпълнението на задачите, поставени от Юнското съвещание — за повече и висококачествен тютюн. Произведем ли по-качествен тютюн, ще осигурим повече приходи за ТКЗС и на дело ще отговорим на почина „Българско — значи висококачествено".

Жътвата в окръга приключи

Благодарение на правилната организация на работата, създадена от общинските партийни комитети и управителните съвети на ТКЗС, на разгорялото се съревнование и прекрасната работа на механизаторите и кооператорите, жътвата на пшеницата в нашия окръг приключи напълно. Засетите 523,077 декара са пожънати и сега селскостопанските труженици почистват зърното и го насипват в хамбарите.

Кооперативите издължават договорните количества зърно. Сега силите на механизаторите и кооператорите са насочени към приготовляването на достатъчно фураж за животните и извършването на дълбоката оран.

ИШИРКОВЦИ ГУБЯТ ЦЕННО ВРЕМЕ ЗА ПРИГОТОВЛЯВАНЕТО НА ЛИСТНИКОВИЯ ФУРАЖ

В сведението, което се води по оперативната отчетност в Окръжния народен съвет, срещу графата на ТКЗС — Ширково на 23-ти този месец бе отбелязано, че от предвидените 6,000 кубика листников фураж са приготвени само 210 кубика. Това ни накара да отидем в селото и проверим на място защо стопанството изостава с тази задача.

От плановика на кооператива Йордан Николов разбрахме, че в Йорданово са приготвени 120 кубика листници от специално организираната група секачи, а в Брадвари 90 кубика. Обаче управителният съвет още не е разпределил по села колко листников фураж трябва да се приготви.

Отидохме и в село Йорданово. Тук заместник-председателят на кооператива Бошко Еяев ни каза, че кооператорите не 120, а 450 кубика листник са изсекли, извързали на снопчета и складирали. Една група от 25 души постоянно се занимава с тази работа. Той заяви, че според разпределението в селото трябва да се приготвят общо 500 кубика листник и днес-утре кооператорите ще ги приготвят. И това е вярно. Йордановци правилно са постъпили като са се заели отрано с приготовляването на фуража от изсечената гора. Това говори за добрата организаторска работа на бригадния съвет и отзивчивостта на самите кооператори.

Лошото обаче е това,че когато покъсно се срещнахме с председателя на стопанството Георги Колев, разбрахме,че не 500,а 1,500 куб. има да приготовляват кооператорите в това село. Над 1,500 кубика щели да складират и брадварци, а на ширковските кооператори им предстоялo да приготвят близо 3,000 кубика листников фураж.

— Няма опасност да не изпълним плана за листниковия фураж— уверява ни председателят — хората се освобождават вече от полската работа и ще ги насочим към сечището.

И ние сме склонни да вярваме, че щом управителният съвет се заеме с организиране на изсичането и приготовляването на листниците, задачата ще бъде изпълнена. Но сегашното състояние на организацията на работата, говори че досега ширковските ръководители не са се отнесли с нужната сериозност към този въпрос, че в стопанството се губи ценно време за приготовляването на листниците. Нещо повече, сам председателят твърди, че все още няма уточнение с ръководството на горското стопанство в коя гора ширковци ще работят, къде ще секат брадварци.

— Всеки ден звъня по телефона на горското стопанство в Силистра да ми изпратят хора и се уточним за мястото на гората, но досега още никой не е дошъл — декларира Георги Колев .

Тогава ние питаме: „Защо председателят е уверен, че ще изпълнят плана за приготовляването на листниците, щом като още не е уточнена гората, в която трябва да се извърши сечането ? Не смятат ли другарите от Ширково, че тази работи по телефона трудно се уреждат и че сега голяма част от кооператорите стоят без работа, което никак не е оправдано?".

Ширковският кооператив има близо 9,000 овце, дзвиски и шилета. На кооператорите е много добре известно, че щом се подсигурят 6,000 кубика горска храна, ще се направи голяма икономия на други ценни за животните фуражи. Като имаме предвид от друга страна и сушата, която стана причина да не се добият заплануваните количества фуражи, съвсем е недопустимо въпросът с листниковия фураж да се протака.

Сега е момента, в който управителният съвет трябва да разреши и въпроса с горското стопанство и въпроса с организацията на работата.

Коста МАНАВСКИ

Приготвени са 4,500 кубика листникoв фураж

Сега силите на кооператорите са насочени към осигуряването на животните с достатъчно фураж за зимата. Едни извозват и складират сламата в стопанския двор, други организирано излизат на работа в гората и приготовляват листников фураж. Кооператорите от бригадата на Илия Петров в с. Гранчарово вече приготвиха над 3,200 кубика листник за овцете, повече от 700 кубика са складирали и секуловци.

В акцията за приготовляването на листници най-добре се проявяват стопаните от звената на Акъ Юмеров, Ремзи Лютвиев и Кемил Мустафов. Общо досега в стопанството има подготвени над 4,500 кубика листников фураж.

Кемал МАНСУРОВ

Първи в селото

Преди няколко дни звеното на Лазар Христов от с. Искра първо започна да бере златните тютюневи листа. По лицата на кооператорите грееше усмивка. Те са щастливи, защото отглеждаха най-хубав тютюн в селото, а и първи започнаха беритбата му. Техният стремеж сега е да получат само висококачествен тютюн.

Тодорка ИВАНОВА

Главният агроном на ТКЗС в с. Нова Черна Станю Друмев разглежда по колко кочана на корен има поливната паревица
Снимка: Стоян ТОДОРОВ

Договореното зърно е предадено

Село Зафирово(по телефона). Нашият кореспондент Петър Нейков ни съобщава, че преди два дни кооператорите предадоха на държавата договореното зърно — 1,759 тона пшеница.

Денем и нощем работиха шофьорите Стоян Димитров, Вълчан Цонев, Илия Тодоров и Стефан Георгиев, които не допуснаха никакъв престой на машините.

Отчетна конференция на Окръжния съюз на ТПК

На 21 юли се проведе отчетна конференция на Окръжния съюз на ТПК, на която председателят на съюза др. Стефан Радев изнесе доклад за дейността на кооперациите през първото полугодие на 1962 година.

От доклада на др. Радев стана ясно, че кооперативната промишленост се е справила добре със задачите, които са й били поставени за разрешаване.

Производствената програма е изпълнена със 107 на сто, или 11 дни предсрочно През това време е произведена надпланова продукция за 173 хиляди лева. Производителността на труда през този период е била изпълнена със 140.3 на сто, а от снижението на себестойността на продукцията е постигнато надпланово снижение за 21,753 лева. Чувствителни успехи постигнаха кооперациите „Дунав", „Домостроител" и „Метал". Първите две заеха съответно първо и второ място в кооперативната промишленост и бяха наградени с парични награди, а кооперация „Дунав" получи преходното червено знаме на Окръжния съюз на ТПК. В доклада основателно беше отделено по-голямо внимание на изпълнението на 184 Министерско постановление за цялостното задоволяване услугите на гражданите. Клоновете за услуги са увеличили броя си от 64 на 73, а бръснаро-фризьорските салони от 19 на 29.

На всички зададени въпроси докладчикът даде изчерпателни отговори. Бяха приети обещания планът да бъде изпълнен предсрочно, а дадените обещания в чест на VIII конгрес на Партията да бъдат изпълнени до 30 октомври.

Петър ТОПАЛОВ

Сведение

за изпълнението на по-важните селскостопански задачи до 23. VII. 1962 год. вкл.

ТКЗС	Есен. дълбока оран в о/о	Сеитба на ф. паревица 11 к. с/о	Осиг. дост. фураж в о/о	Яйца в о/о
Айдемир	0	100	0	47
Калипетрово	2.7	66.6	37.5	29
Бабук	6.4	24.2	5.6	35
Алфатар	0	42.6	1.6	43
Алеково	4	62	27.6	39
Ширково	8.1	33	16	—
Смилец	6.5	53.4	10.2	16
Попина	1.2	27.5	0.1	36
Сребърна	0	75.3	7	28
Ситово	4.2	78.7	24.5	20
Срацимир	0	49.5	32.8	25
Кайнарджа	4.2	65.2	23.2	29
Голеш	3	42.1	34	33
Средище	9	66.6	7	11
Тутракан	18	25.6	11.2	34
Нова Черна	9	60	0	31
Старо село	10	100	6.3	39
Белица	4	58.5	11.2	38
Главиница	10	45	12.5	40
Ст. Караджа	0	19	14.6	8
Сокол	16	44.7	2	31
Зафирово	14	42	21.5	21
М. Преславец	17	27.5	22.5	28
Дулово	0	33.1	14.8	37
Мерден	0	31	15	45
Окорш	7.5	50	7.7	35
Секулово	4.4	39	86.6	34
Добротица	18.4	45.2	70.6	24
Чернолик	0	27.5	3.4	32
Панисево	16.8	43	9.2	22
Всичко	6.2	47.3	29.1	31

СИЛАЖЪТ В СЕЛО СИТОВО ЩЕ БЪДЕ ОСИГУРЕН

СЛЕД напрегнатите дни по прибирането на зърното, сега усилията на кооператорите са насочени към осигуряване фураж за животните.

Подготовката в село Ситово за силажиране е напълно завършена и първите 60 тона вече са приготвени. Ръководството е съумяло навреме да отдели работна ръка и сега ямите, които ще бъдат използвани са почистени. Освен в тях, ситовчани смятат да силажират и на повърхността. Необходимите за това площадки са вече подравнени и подготвени за предстоящата кампания. Седемте силажорезачки РКС-12, с които разполага стопанството са приведени в пълен порядък и са готови да започнат веднага работа. След ден-два ще започнат и кооператорите от другите съставни села на стопанството да силажират. По план трябва да бъдат приготвени 18,000 тона зелена маса. Засетите обаче с царевица 15,000 дка вероятно няма да могат да дадат очакваните количества. Поради голямото засушаване и от засетите втори култури не ще се получи предвиждана та реколта. Това е накарало кооператорите да потърсят допълнителни резерви, с които да компенсират недостига. И те са успели. За силаж ще бъдат използвани стъблата на доматите и пипера от 1,100 дка зеленчукова градина, отпадъците от захарното цвекло, около 60—70 тона магарешки тръни и фуражното зеле от 120 дка. Ситовчани ще силажират и царевичата по разделния начин. Това ще стане като през блоковете ще бъдат прекарани пътеки, по които ще се изнася зелената маса.

Ръководителите на стопанството правилно са се ориентирали към силажирането без ями.

Сегашната организация на работата по подготовката и провеждането на силажирането в района на Ситовския кооператив говори, че ръководството се е заело с голяма сериозност да осигури достатъчно храна за животновъдството през оборния период.

Георги СТОИМЕНОВ

ПЛЕНУМ НА ОКРЪЖНИЯ КОМИТЕТ НА БЪЛГАРСКАТА КОМУНИСТИЧЕСКА ПАРТИЯ

За работата на Окръжния, градските, общинските комитети и първичните партийни организации на БКП по разгръщането на вътрешно-партийната демокрация и укрепване на колективността в партийното ръководство

На 21 юли се проведе пленум на Окръжния комитет на Българската комунистическа партия. Пленумът беше открит и ръководен от първия секретар на Окръжния комитет на БКП др. Али Рафиев. На пленума освен членовете и кандидат-членовете на Окръжния комитет на Партията присъствуваха и секретарите на градските и общинските партийни комитети. В работата на пленума взема участие и заместник-завеждащ отдел „Партийни и младежки органи" при Централния комитет на БКП др. Ангел Тодоров.

Пленумът разгледа работата на Окръжния, градските, общинските партийни комитети и първичните партийни организации по разгръщането на вътрешно-партийната демокрация и укрепване колективността в партийното ръководство.

Докладът на Бюрото на Окръжния комитет на Българската комунистическа партия по разгръщането на вътрешно-партийната демокрация и укрепване колективността в партийното ръководство, беше предварително разгледан от членовете на Окръжния комитет на БКП, от активите на градските и общинските партийни комитети. Затова той не беше четен пред пленума, а се пристъпи направо към изказвания по него.

РЕЗЮМЕ НА ДОКЛАДА

Посочвайки историческата роля на Априлския пленум на ЦК на БКП за по-нататъшното развитие на страната, в доклада се подчертава, че решенията му се отразяват благотворно и върху дейността на окръжната партийна организация. Показател за това са проведените отчетно-изборни събрания в края на 1961 година. Голяма част от изказванията на комунистите бяха зрели, политически добре обмислени. Те говориха за неизползваните резерви в промишлеността и селското стопанство, за предстоящите задачи. При висока политическа активност преминаха събранията и конференциите, състояли се през май и юни тази година. След Априлския пленум е направено много за повишаване самодейността и боеспособността на първичните партийни организации. Подобри се съставът на ръководствата. За членове на бюрата и секретари са избрани по-подготвени комунисти, познаващи производството. От 386 секретари на първични партийни организации, 121 имат висше и средно образование, срещу 58 през 1959 година. Значително се подобрява партийният контрол чрез изграждането на 255 комисии за партиен контрол, в които участвуват повече от 1000 членове и кандидат-членове на Партията. Всичко това допринася за усъвършенствуване и подобряване работата на партийните организации и сега те по-умело решават изпълнението на задачите, които стоят пред тях.

За разгръщане инициативата и самодейността на първичните партийни организации, благотворно влияние оказаха и продължават да оказват решенията на Ноемврийския пленум на ЦК на БКП.

Наред с успехите обаче все още има редица слабости в работата на отделните първични партийни организации. Почти във всички градски и общински организации се намира по някоя слаба първична партийна организация. Наред със слабите партийни ръководства, невключване на по-голямата част от комунистите в производството и старческия им състав, за тяхната недееспособност допринася особено много нарушаването на вътрешно-партийната демокрация.

Вътрешно-партийната демокрация намира израз в редовното провеждане на партийните събрания. Има партийни организации, като териториална в с. Нова Черна, ДАП — Силистра, животновъдство в с. Искра, някои организации от с. Голеш, Сокол, Зафирово, Йордановo и др., които не провеждат редовно събрания. Освен това на много места посещаемостта не е на необходимата висота. Затова допринася несвоевременното разгласяване на събранията, несъобщаването предварително на дневния им ред.

За повишаване активността на партийните членове допринася актуалността на въпросите, които се поставят на обсъждане. Болшинството от партийните организации, особено след Мартенското съвещание поставиха в центъра на своята работа изпълнението на плановете, повишаването производителността на труда, разкриването на нови резерви и намаляването себестойността на произвежданата продукция. Това е характерно за партийните организации от Силистра, Дулово, Паисиево, Айдемир, Попина и други. Има обаче партийни организации, където не всички комунисти вземат отношение по обсъжданите въпроси. Участвуват малък брой комунисти в подготовката на материалите на събранията, които в много случаи се изготвят само от секретарите на бюрата, за докладчици се натоварват едни и същи хора, за ръководства на събранията се избират едни и същи членове на Партията. Често пъти не се вземат под внимание и критичните бележки, направени от изказващите се, не се следи за изпълнението им

Нарушава се вътрешнопартийната демокрация и по отношение осъществяване правото на партиен контрол на първичните партийни организации. Често пъти контролът се изземва от партийните бюра или от техните секретари. Стопанските и други ръководители се викат на отчет в партийните комитети, партийните бюра, а помалко на събрание пред комунистите. Своята дейност изградените комисии за партиен контрол трябва да отчетат пред партийните събрания. Обаче в досегашната практика това става много рядко.

Решителна е обаче ролята на градските и общинските партийни комитети за спазване на вътрешно-партийната демокрация. По-голяма част от партийните комитети правилно оценяват ролята и мястото на първичните партийни организаци в изпълнението на стопанските задачи. Има обаче партийни комитети като тези в селата Малък Преславец, Окорш, Голеш, Попина, Иширково и др., където един или друг въпрос се решава през главата на партийните организации, често пъти регламентират тяхната дейност. Необходимо е общинските и градските партийни комитети в своята работа да се опират на първичните партийни организации, като непосредствени организатори на масите, да се отстранява всичко, което спъва инициативите им.

Висш принцип на партийното ръководство е принципът на колективността. Главно условие, за да имаме истинска колективност в даден партиен комитет, в бюрата на партийните организации е подборът на техните състави. В тях трябва да преобладават комунистите, заети в материалното производство, непосредствено свързани с трудещите се. Не винаги така са разрешени въпросите. На много места за секретари на партийни организации са избрани комунисти, които не участвуват в производството или пък в ръцете на един човек се съсредоточават много длъжности — партиен секретар, бригадир или пълномощник.

Неспазването принципа на колективността се изразява и в нередовното провеждане пленумите на градските комитети на Партията. Съществува и сериозен недостатък в подготовката и работата на пленумите. Често пъти за подготовката на пленумите се заангажират предимно хората на комитета, без да се търсят членовете и кандидат-членовете на пленума и другия партиен актив. Все още малък е броят на членовете на пленумите, които вземат активно участие в работата им.

Животът показва, че там където в своята работа партийните ръководства се опират на партийния актив задачите се решават по-добре. Ето защо трябва все повече да се привличат в управлението и ръководството трудещите се, да се подобрява вътрешнопартийната демокрация.

Решаването на новите задачи, издигнати от Партията изисква да се създадат условия за разгръщане на критиката и самокритиката в партийните организации. Има обаче ръководители, които не се считат с отправената им критика, по един или друг начин гледат да отмъстят на тези, които са ги критикували. Освен това рядко първичните партийни организации анализират изпълнението на критичните бележки отправени от комунистите и безпартийните към един или друг ръководител. Често пъти на критиката и самокритиката не се реагира бързо, не се променя състоянието на работата. Много от критичните бележки, направени по време на отчетно-изборната кампания бяха посочени и на проведените конференции през май и юни тази година. Всичко това показва, че комунистите и безпартийните са заинтересувани за бързото преодоляване на недостатъците в работата. Ето защо е необходимо партийните комитети и партийните организации да не оставят нито един проблем повдигнат от комунистите и безпартийните—не разрешен.

Изграждането на материално-техническата база на социализма и комунизма изисква монолитна сплотеност и висока организираност на комунистите, нужна е строга и за всички задължителна дисциплина. Такава дисциплина може да бъде осигурена само на основата на широка вътрешнопартийна демокрация. Без демокрация няма съзнателна дисциплина. Ето защо, когато се говори за укрепване и разширяване на вътрешнопартийната демокрация, нито за миг не бива да се забравя, че основното, най-важното за силата и здравината на нашата партия е строга, но съзнателна дисциплина. Изпълнението на задачите изисква да се повиши контролът по изпълнението им. Засилването на контрола позволява на партийните организации и партийните комитети да повишат изискванията към кадрите. Ето защо проверките трябва да се извършват ежедневно на място, където се решава изпълнението на стопанските задачи.

Задачите, които стоят пред окръжната партийна организация, изискват да се повиши боеспособността на всяка партийна организация, да се повиши тяхната роля в стопанското и културно строителство. Това е едно от задължителните условия за понататъшното развитие на вътрешно-партийната демокрация и укрепване на партийната дисциплина.

Дните след Юнското съвещание са дни на всенародна трудова мобилизация за изпълнение на указанията, дадени от др. Тодор Живков, за достойно посрещане на Осмия конгрес на Партията. Това изисква да се води последователна борба за изпълнение и преизпълнение на обещанията, да се увеличава и поевтинява производството, да се издигне на по-висок етап социалистическото съревнование за осъществяване указанията на Мартенското и Юнското съвещание, да се претворяват настойчиво и докрай решенията на Априлския и Ноемврийския пленум на ЦК на Българската комунистическа партия.

ИЗКАЗВАНИЯ НА УЧАСТНИЦИТЕ В ПЛЕНУМА

Пръв взема думата **др. Георги Кардашев**, завеждащ отдел „Организационен" при Окръжния комитет на БКП. Той изтъкна, че проекто-решенията на настоящия пленум са били предварително обсъдени по първични партийни организации, а докладът е обсъден с активите на градските и общинските партийни комитети. По такъв начин повече от 1,000 комунисти от окръжната партийна организация са вземали най-активно участие в обсъждането на поставените в доклада организационни въпроси. Всички изказали се комунисти оценяват положително инициативата на Бюрото на Окръжния комитет на БКП да постави на предварително обсъждане доклада и са изказали пожелания тази практика да се запази и за в бъдеще.

В своето изказване секретарят на градския комитет на БКП **др. Мико Николов** изтъкна навременността на провеждания пленум. В доклада се анализира работата на окръжната партийна организация в светлината на Априлския и Ноемврийския пленум на ЦК на БКП. Другарят Николов изрази съгласие с всички оценки и изводи, залегнали в доклада по работата на градската партийна организация. Той подчерта, че особено се е повишила активността на първичните партийни организации след XXII конгрес на КПСС и решенията на Ноемврийския пленум на ЦК на Партията. Първичните партийни организации са провели по две събрания. На едно от събранията е обсъден стилът и методът на работа на административните ръководства, а на друго събрание е разгледана работата на всеки комунист в светлината на Ноемврийския пленум. За това, че се е повишила активността на комунистите говори и такъв един показател. Изпълнявайки указанията на Юнското съвещание за разкриване на допълнителни резерви, под ръководството на първичните партийни организации по предприятия се набелязват мероприятия за преизпълнение на обещанията със 166 хиляди лева. При отчитане изпълнението на обещанията за първото шестмесечие трудовите колективи предават на държавата свръх обещанието продукция за 120 хиляди лева.

Вземайки думата **д-р Анастас Янков**, началник „хирургическо" отделение при Окръжна болница изрази задоволството си от начина, по който се провежда пленума. Той подчерта навремеността на обсъждането на въпросите, залегнали в доклада. Понататък д-р Янков изтъкна, че за да може отделната партийна организация да играе ръководяща роля в сектора, където е изградена, за секретари трябва да се избират хора, свързани с производството.

Много отрицателно се отразява върху работата на първичните партийни организации практиката за секретари да се избират административни лица. Това довежда до принизяване ролята на първичните партийни организации в решаването на задачите.

След това д-р Янков изтъкна необходимостта да се извърши реорганизация в системата на болнолечението, за да се задоволят нуждите на Окръжната болница с необходимия персонал.

Другаря **Коста Иларионов**, секретар на общинския партиен комитет с. Добротица, заяви, че пленумът ще окаже огромна помощ на общинските партийни организации за подобряване на вътрешно-партийната демокрация, за издигане самодейността на първичните партийни организации, за повишаване авангардната роля на комунистите. Той изтъкна огромната роля на Мартенското и Юнското съвещание за развитие самоинициативата на първичните партийни организации. Сега те ежемесечно се занимават с изпълнението на една или друга стопанска задача, с обучението и възпитанието на комунистите. За повишаване активността на партийните организации е допринесло и приемането на 37 кандидат-членове на Партията, участвуващи пряко в производството. Освен това в подготовката на материалите за събранията се заангажират всички членове на бюрата. С актива ежемесечно се провеждат срещи, на които се поставя изпълнението на отделни задачи, а със секретарите на първичните партийни организации се провеждат всеки месец семинари. Наред с това на всеки 15 дни се поставят новите задачи и се отчита изпълнението на по-рано поставените.

Секретарят на общинския партиен комитет с. Иширково др. **Йордан Христов** изрази съгласие с отправената критика, по това, че се допуща регламентиране дейността на първичните партийни организации и известно сковаване на критиката. Още на другия ден след съвещанието с актива общинският партиен комитет е набелязал мероприятия за отстраняване на посочените недостатъци. За да се издигне още повече активността на първичните партийни организации, на отделните комунисти др. Христов посочи необходимостта от повишаване на икономическите знания на комунистите. Освен това в Партията те приемат 35 кандидат-члена из средата на добри производственици. Сега общинските партийни организации полагат грижи за тяхното обучение и възпитание. Усилията на цялата общинска организация са насочени към изпълнение указанията на Юнското съвещание, за намаляване до минимум загубите, нанесени от сушата. Отивайки към Осмия конгрес на Партията, първичните партийни организации обсъждат въпроса как по-достойно да го посрещнат като се задължават да го посрещнат с изпълнено годишно обещание за млякото.

Проблемите, обсъждани на настоящия пленум с пълна сила важат и за комсомолските комитети и дружества, заяви секретарят на Окръжния комитет на ДКМС др. **Димитър Тончев**. Сега в окръжната комсомолска организация се провеждат срещи и разговори, за да се видят слабите страни в работата на комсомолските дружества. За издигане самодейността на комсомолските дружества особено голяма е била помощта на първичните партийни организации. Другарят Тончев посочи необходимостта от увеличаване партийното ядро в комсомолската организация, като се изпратят повече млади комунисти с поръчения за работа в дружествата. Първичните партийни организации могат да помогнат и в обучението на комсомолския актив. Окръжната комсомолска организация и за в бъдеще с чест ще изпълнява задачите, поставени й от Партията.

Председателят на ТКЗС в с. Айдемир др. **Илия Йорданов** разказа за работата на общинския партиен комитет по изпълнение на поетите социалистически обещания, за това как се изпълняват указанията на Юнското съвещание. С помощта на изградена комисия, партийният комитет е набелязал мероприятия за намаляване на загубите, нанесени от сушата. Другарят Йорданов заяви, че в резултат на извършения анализ по изпълнението на обещанията, комунистите от общинската партийна организация са дошли до извода, че обещанията могат да бъдат изпълнени предсрочно. И в чест на Осмия конгрес на БКП кооперативното стопанство ще изпълни обещанията в животновъдството за 11 месеца.

В своето изказване др. **Тодор Иванов**, председател на ТКЗС в с. Старо село изтъкна някои от причините за все още ниската самодейност и инициативност на първичните партийни организации в техния район, да става опресняване на някои кадри. Той отправи и редица критични бележки по работата на някои отдели на Окръжния народен съвет за несвоевременната помощ, която оказват на кооперативните стопанства.

Другарят **Петър Кудинов**, директор на Материално-техническо снабдяване изтъкна необходимостта от спазването на държавната дисциплина, от навременното планиране на необходимите материали. Той изтъкна, че все още работата на първичните партийни организации от общинския партиен комитет с. Срацимир се регламентира. За повишиване активността на организациите в бюрата трябва да бъдат включвани производственици. Ръководителите са длъжни да се вслушват в критичните бележки, необходимо е да се повиши взискателността към тяхната работа, да се подобри личният им пример.

Другарят **Ангел Тодоров**, заместник завеждащ отдел „Партийни и младежки органи" при ЦК на БКП в своето изказване даде положителна оценка за работата на пленума. Примерът на Окръжния комитет на Партията трябва да се последва и в работата на градските и общинските партийни комитети, от първичните партийни организации. След това др. Тодоров изтъкна необходимостта от спазването на вътрешно-партийната демокрация като едно от решаващите условия за успешното изпълнение на стопанските задачи. Посочена беше и необходимостта докладът да се обвърже по-тясно с изпълнението на задачите, поставени на Юнското съвещание, също така да се направи и известна оценка за това как се изпълняват решенията на Ноемврийския пленум. Трябва да се оказва поблизка и конкретна помощ на все още слабите партийни организации. Той се спря по-подробно и на причините за съществуването на слаби първични партийни организации. За издигане авангардната роля на първичните партийни организации всеки щатен работник трябва да участвува ежемесечно в подготовката и провеждането на 2 партийни събрания, а членовете на Окръжния комитет да участвуват в подготовката и провеждането на едно събрание. За повишаване активността на комунистите трябва да се повишат техните икономически знания и общо образование. Спазването на уставните задължения, повишаването взискателността и икономическото и общо образование на комунистите ще доведе до повишаване и самодейността на партийните организации.

Завършвайки др. Тодоров каза, че трябва да се доведат докрай задачите, поставени на Юнското съвещание. За целта е необходимо още веднаж да се преценят загубите, нанесени от сушата и да се вземат мерки за изпълнение на обещанията. Да се мобилизират силите за търсене на резерви, включително и от качественото извършване на работите по прибирането и сушенето на тютюна, гроздето и другите култури. Да се осигури необходимия фураж за изхранването не само на кооперативния добитък, но и този в личните стопанства на кооператорите.

Накрая пленумът приеприложените проекто-решения с направените предложения на комисията по проекторешенията.

УГОЯВАНЕТО НА ОВЦЕТЕ — ДОПЪЛНИТЕЛЕН ДОХОД

От овцете, освен вълна и мляко, кооператорите получават и големи количества месо. Близо 16 на сто от общото количество месо, което предаваме ежедневно на държавата се добива от дребния рогат добитък. Повече от половината месо, произведено в овцевъдството е от бракувани, възрастни и негодни за разплод овце, овни и шилета. Всяка година в кооперативните стопанства в нашия окръг се бракуват над 22,000 овце. Голяма част от тези овце се предават за клане в неугоено състояние, вследствие на което народното стопанство губи хиляди килограми месо. Това, което се получава е ниско качество, а стопанствата при продаването на всяка неугоена овца губят по 6-8 лв, само от разликата на изкупните цени.

Угояването на овцете е важен източник за увеличаване производството на месо в окръга, това мероприятие трябва неотложно да се прилага във всички овцеферми. При угояване на овцете всяко животно увеличава теглото си с 5-10 кг. Месото на угоеното животно е по-качествено и почти два пъти по-хранително.

Постоянна практика в ТКЗС трябва да стане угояването на бракуваните овце, овни и шилета, тъй като това е важен резерв за повече и по-доброкачествено овче месо. В настоящия момент, преди започване на случната кампания при овцете, специалистите, зоотехниците и ветеринарните лекари с помощта на зав. фермите и овцевъдите трябва да проведат основен преглед на стадата, като заделят в отделни стада негодните за разплод, поради старост и други дефекти овце, кочове и шилета. Угоителните стада се формират в зависимост от породата, телесното състояние, възрастта и пола на овцете. В изравнените по тези показатели стада, угояването протича равномерно и повече от животните стават готови за клане по едно и също време. При добри условия на един гледач могат да се поверят 180 овце за угояване, като му се заплаща на производство— според получения прираст. За угоителните стада се заделя подходяща паша или овцете се хранят комбинирано (според условията на стопанството). При добре организирано пасищно угояване живото тегло на овцете може да се увеличи до 20 на сто.

За нормален среднодневен прираст се счита при възрастните 130-150 гр, а за младите — 140-190 гр. Наложително е угоителния процес да се контролира. Това се постига по два начина: първо чрез периодично претегляне на всички овце (метод по-труден, но по-точен); и второ чрез периодично теглене на контролни животни от среден тип, като се теглят два пъти месечно. Ако прирастът е недостатъчен, променя се режима на пасищното угояване, като се увеличава времетраенето на пасенето и се дава повече и по-често кърмило. При добра паша и добри резултати на овцете се дава само сол. Когато пашата не е много добра, или пък целим скъсяване на угоителния период, на овцете се дава добавъчно концентриран фураж—дневно до 200 гр царевица или ечемик, а късно през есента цвекло, тикви и други сочни фуражи. При такова комбинирано хранене на овцете, угоителният процес се скъсява до 20-30 дни.

В някои стопанства под прякото наблюдение на специалистите може да се организира и форсирано угояване чрез прижизнено кръвопускане през 15 дни в доза 7-12 на сто от наличната кръв (250-300 гр). Кръвопускането се извършва на шията, на тъй наречената „Яремната вена". Установено е, че с това мероприятие се увеличава прираста на угояваните животни с 17-26 на сто при обилно хранене.

Препоръчва се предаването на угоените овце за клане да се извършва на самото място на угояването, откъдето се товарят овцете на камиона. Когато се налага да се прекарват на дълъг път, угоените овце да се карат бавно, като изминават максимум 8 км на денонощие, като по време на пътуването пасат, подхранват се до 3 пъти дневно с концентриран фураж и се поят редовно.

Благодарение на правилно организирана работа, редица кооперативни стопанства през миналата година предадоха над 90 на сто от бракуваните овце в угоено състояние на държавата и реализираха по-висок доход. Добри резултати в угояването имаха през 1961 година ТКЗС—Дулово, Паисиево, Мерден, Алфатар, ДЗС „Янко Забунов", ДЗС — Силистра и други. През второто тримесечие на т. г. почти всички стопанства предадоха на държавата част от бракуваните ялови овце и шилета, като предварително ги подложиха на угояване. Условията бяха благоприятни и подпомогнаха бързото угояване.

Необходимо е да използваме най-рационално всички възможности и нито едно отпаднало за разплод животно не бива да се предаде на изкупвателните организации в слабо телесно състояние.

Георги КОТЕВ

И в Секулово орат

Жътвата на пшеницата в района на ТКЗС Секулово е в своя разгар. Сега кооператорите освобождават бързо площите, а механизаторите засяват втори култури и извършват дълбока оран. Трактористът Димитър Стоянов зася вече повече от 600 дка с царевица втора култура.

Механизаторите започнаха от няколко дни и денонощна оран. Трактористите Колю Лазаров и Илия Маринов досега са изорали на дълбочина 30—35 см повече от 1,000 декара.

Ремзи ЧАКЪРОВ

48 тона домати за външния пазар

Зеленчукопроизводителите от бригадата на Йордан Петков от с. Гарван не се боят от сушата. Ежедневно с грижите по обработката на културите те извършват денонощна поливка и зеленчуците са в много добро състояние. От засадените 90 декара ранни домати кооператорите вече набраха 48 тона за външния пазар. Най-много домати са набрали градинарите от звената на Петър Добрев — 12,840 кг и Минчо Великов — 12,050 кг.

Енчо КУЛЕВ

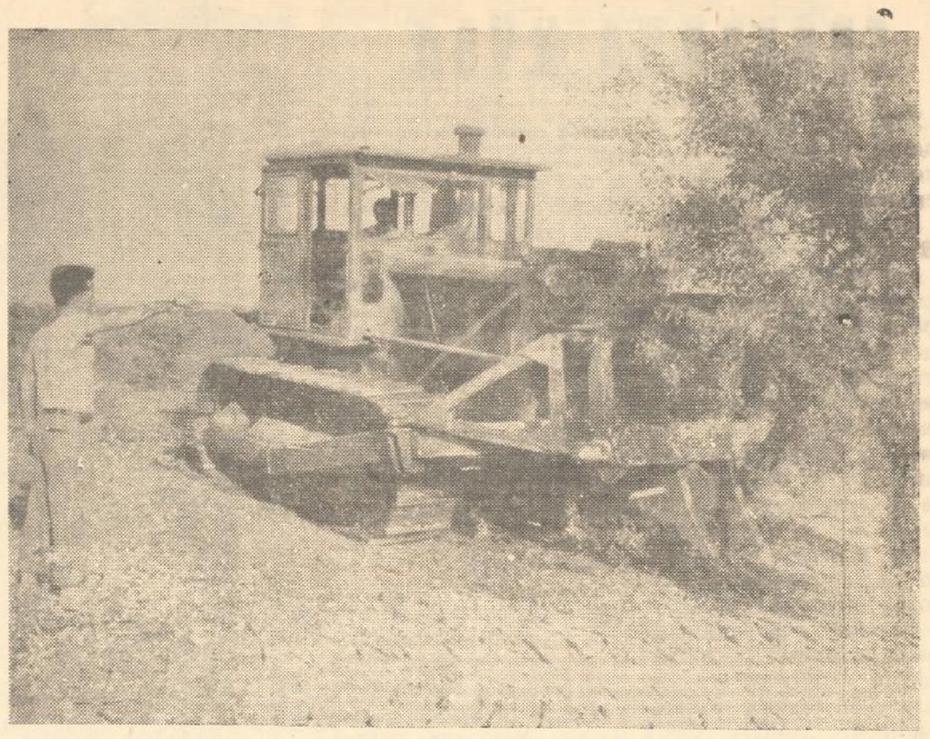

На мястото на някогашните стари дървета след време ще расте едрозърнеста пшеница и гора от царевица.

На снимката: Трактористът Маню Иванов разкоренява дървета в землището на ТКЗС — Кайнарджа.

Снимка: Стоян ТОДОРОВ

ВЕСТИ ОТ ГОЛЕШ

Още по-пълно напрежение на силите

От всичко 14,250 дка засети с пшеница в с. Голеш, досега са пожънати около 10,000 дка. На сесия на общинския народен съвет, кооператорите и механизаторите обещаха да завършат жътвата за 8 работни дни, но поради лошата организация, този срок сигурно ще бъде удължен.

Доскоро не беше разрешен въпросът с превозните средства. Комбайните, които жънат далече от селото, се налагаше да чакат по цели часове, докато дойде камион и натовари зърното. В помощ на стопанството пристигнаха два военни камиона.

Особено внимание ръководството на ТКЗС трябва да обърне на водоносците, които не снабдяват редовно комбайнерите с вода. Всичко това спъва работата, а житото не може да чака.

През тази година стопанството има да засява 6,000 дка царевица като втора култура, а досега са засети едва 1,390 дка, или само 23 на сто.

Необходимо е да се използва пълния капацитет на машините, да се организира денонощна работа, за да могат навреме да бъдат разрешени поставените задачи.

Станю СТАНЕВ

Търговските работници отчетоха работата си за полугодието

Преди няколко дни в потребителна кооперация с. Голеш се проведе профсъюзно събрание за отчитане изпълнението на плановете за полугодието в търговията на дребно, общественото хранене и изкупуването.

Доклад за шестмесечието прочете председателят на кооперацията. Планът за търговията на дребно е изпълнен с 108.8 на сто, а за общественото хранене 108.2 на сто, занижена е и издръжката на обръщението.

Най-добре са работили през този период другарите Петър Керанов, изпълнил плана си 133 на сто, Димитър Йорданов 117 на сто, Георги Василев и др.

Наред с добрите резултати беше отчетено, че кооперацията не е изпълнила плана по изкупуването на яйцата с 188,315 броя.

След отчитане на плановете, колективът приеплана за третото тримесечие. Поеха се обещания от отделни магазинери за преизпълнение на плановете.

От служителите в село Краново се повдигна въпроса за тяхната пивница, че сградата е малка и не позволява правилно да се обслужват всички клиенти. По решение на събранието веднага след това се организира доброволна бригада от служителите при кооперацията, като построиха към пивницата още една стая.

Петър МАРКОВ

ДВЕ КОМСОМОЛКИ изпълниха обещанията си

В кравефермата в с. Златоклас работят пет комсомолки. Най-добре се труди Айше Ахмедова, която при план за месец юни да получи 1,470 л мляко, а по обещание — 1,520 л, тя надои 2,444 л. На второ място се нарежда Бедрия Мехмедова, получила мляко също над обещаното.

В резултат на грижите, които останалите телчарки полагат за кравите, планът за месеца е изпълнен добре. Сега те се борят в чест на VIII конгрес на Партията да изпълнят и обещанията си.

Еленка ГЕОРГИЕВА

ОСИГУРИХА 1,000 КУБИКА ЛИСТНИК

За осигуряване на достатъчно фураж за животните през зимата, кооператорите от бригадата на Салим Идиризов в село Любен, са насочили силите си и към приготвляването на листников фураж. Ежедневно в определената за изсичане гора работят кооператорите от звената на Фазул Мехмедов, Шукри Рахимов и Мудин Ахмедов. Засега най-много листници са приготвили хората от звеното на Фазул Мехмедов — 240 кубика.

Общо бригадата е изсякла, извозила и сладирала на големи купи в стопанския двор повече от 1,000 кубика листников фураж.

Георги ЦОНЕВ

Търговията в крак с кампанията

В ТКЗС Варненци от няколко дни вече е приключила жътвата. Много труд положиха кооператорите, но и служителите от селкоопа работиха добре. Те активно се включиха в кампанията по прибирането на зърното, редовно доставяха по нажежените от юлското слънце блокове студена лимонада и бира. Другарите Димитър Маринов и Стойчо Калинов неуморно кръстосваха по блоковете и снабдяваха кооператорите със студени напитки. Не остана назад и лавката за плод и зеленчук. Благодарение на голямата упоритост на др. Спас Георгиев лавката навреме доста вяше за населението необходимите плодове и зеленчуци.

Само така търговията е в крак със стопанските задачи.

Христо ХРИСТОВ

М УСТАФА МАХМУДОВ ПОЛУЧИ ЧЕРВЕНОТО ЗНАМЕ

Миналата седмица профкомитетът при „Наркоопъ" Дулово проведе събрание, на което се направи отчет за изпълнението на плана и поетите обещания. В доклада, изнесен от председателя на кооперацията, се отчете, че търговските работници през това шестмесечие са работили по-добре. Планът за търговията на дребно е изпълнен 100.6 на сто. Издръжката на обръщението е намалена от 4.449 на сто лева стокооборот на 4.339 лева. Най-добро изпълнение имат работниците от изкупуването. Те изпълниха плана си 131 на сто, изкупиха 14 тона повече селскостопански произведения от предвидените по плана. В доклада се отбелязва и неизпълнението на плана от страна на служителите от общественото хранене. Много добре са работили магазинерите: Гина Велева 192 на сто, Йорданка Стефанова 117 на сто изпълнение на личните планове и други.

Накрая, след изчерпване на дневния ред на първенците бяха раздадени награди. Преходното червено знаме получи Мустафа Махмудов, от с. Поройно, изпълнил плана 130 на сто. Бяха раздадени и парични награди.

Христо РАДЕВ

ПОСЕТИТЕЛИТЕ СА ДОВОЛНИ

В сладкарница „Златен клас", квартал „Шеремеца" в Тутракан от 3 месеца работи Янка Ангелова Джумалиева. Млада, винаги засмяна, тя учтиво посреща и обслужва клиентите.

Гражданите от квартала помнят лошото състояние на сладкарницата преди. Още от първите дни, сладкарницата се превърна в чист уютен кът, в който клиентите идваха с удоволствие.

Резултатите от съзнателната работа са налице. За месец април Янка отчете 3,635 лева при план 2,700.

През месеците май и юни тя изпълни плана си със 138 на сто и 154 на сто.

Днес Янка е доволна от своята професия, доволни са и гражданите от „Шеремеца", защото знаят, че винаги ще намерят едно културно обслужване в сладкарницата на техния квартал.

Райчо ИВАНОВ

Навременната борба е винаги успешна

Сушата, която от дълго време мъчи земята, стана причина захарното цвекло в с. Брадвари да бъде нападнато от листни въшки, които напълно унищожават и растенията. Виждайки това, агрономът на стопанството Лютви Ахмедов веднага взе мерки за унищожаване на листните въшки. По указание на агронома, кооператорите напръскаха с „интратион" 320 дка със захарно цвекло, от които брадварци обещаха, да получат 2,900 кг цвекло от декар.

Рамис ДЕМИРДЖИЕВ

НАГРАДЕНИ КОМБАЙНЕРИ

Напрегната и упорита е жътвата в първа и втора тракторно-полевъдни бригади в с. Ситово. На първо място е бригадата на Коста Свирчев, която при план 4,400 дка е пожънала 2,560 дка, а бригадата на Стоян Гецов от 4,500 дка е пожънала 2,420 дка.

Старши комбайнерът Петър Петров с комбайн СК—3 пожъна и овърша 144 тона пшеница, а неговият колега Йордан Радев с влачещ комбайн С—6 овърша над 100 тона. За добрата работа управителният съвет ги награди с по 10 лева.

Отличната работа винаги се възнаграждава.

Иван НЕНОВ

Кооперативният добитък носи доход на стопанството, когато грижите за него са постоянни и големи.

Старши трактористът Сава Димитров от с. Попина извозва отпадъци от зеле за животните.

Снимка: Стоян ТОДОРОВ

СИЛАЖИРАНЕТО В с. ЯСТРЕБНА ЗАПОЧНА

За да се осигури повече силаж за добитъка, кооператорите от с. Ястребна прибраха слъмата от блоковете, пожънати с комбайни.

Преди два дни започна и силажирането на царевичака. Младежкото звено на Георги Величков почисти силажните ями, дезинфекцира ги и още същия ден започна извозването и приготвянето на силажа. До края на деня бяха приготвени 20 тона силаж.

Силажирането продължава.

Георги РАЙЧЕВ

СЪВЕТИ на Специалиста

ПРИГОТВЯНЕ И ИЗХРАНВАНЕ НА СВИНЕТЕ С КОМБИНИРАНИ СИЛАЖИ

Комбинираните силажи се явяват прекрасна храна за свинете. В сравнение със силажите от монокултури, комбинираните силажи се отличават с голяма хранителност, по-високо съдържание на смилаем белтък и витамини, по-приятен вкус и по-ниска киселинност.

Съставът на комбинираните силажи може да бъде най-разнообразен в зависимост от наличието на едни или други култури, които се отглеждат в даден район.

Твърде често срещан е комбинираният силаж за свине, който се приготвлява от царевични кочани във восъчна и млечно-восъчна зрялост, зелена люцерна, тикви, моркови и цвекло. Използват се тези култури в следното процентно състояние: 80-85 на сто царевични кочани и 15—20 на сто зелена люцерна или 60 на сто царевични кочани, 10—15 на сто зелена люцерна и 20—30 на сто тикви.

Комбинираният силаж следва да се дава на свине от всички групи с изключение на прасетата до двумесечна възраст. Количеството може да стигне до 50 на сто от дажбата за денонощие на глава.

На нерези — производители и племенни прасета в дажбите, балансирани по смилаем белтък и минерални вещества, може да се включи комбиниран силаж 1.5—2 килограма в денонощие; на еднократни майки за угояване, след отбиването на прасетата от 4—5 килограма в денонощие, на отбити прасета на 2—4 месечна възраст от 1—2 килограма; на 4—6 месечни прасета от 2—3 килограма. На младите прасета за угояване и еднократните майки може да се дава силаж от 3—3.5 килограма; на бременните свине — в първата половина на бременността се дава 3—4 килограма, във втората половина на бременния период се дава 1.5—2 килограма, като 10—15 дни преди опрасването се спира даването на силажа. На майките в кърмачески период се дава непосредствено след опрасването по 0.5 килограма, а след изтичането на 15 дни от опрасването — по 3—4 килограма.

Примерни разчетни норми за приготвяне на комбиниран силаж са следните: на една свиня за разплод —300 до 350 килограма; на свиня за угояване по-възрастна от 4 месеца — по 300 до 400 килограма.

За да се приготви комбиниран силаж с високо качество е необходимо да се спазват най-строго следните основни изисквания за подготовка на съоръженията за силажа и технологическия процес на самото силажиране:

Комбинираният силаж трябва да се поставя само в специално изградени, измазани с цимент отвътре силажни ями или траншеи, с вместимост 30—35 кубически метра. Такава кубатура позволява да се силажира в отделната яма до 25 тона силажна маса или толкова, колкото е възможно да се подвози, надроби, силажира и закрие в течение на един работен ден. Да се приготвя комбиниран силаж в съоръжения с по-голяма вместимост е нецелесъобразно, защото запълването им се протака 2—3 дни и повече, а това води до рязко влошаване на качеството на силажния фураж за сметка на повишаване на натрупването оцетна и даже на маслена киселина. В съоръжение от подобна по-голяма вместимост е целесъобразно да се направят преградки (постоянни или временни), образуващи секции с вместимост не повече от 25 тона зелена маса. Преди поставянето на фуража ямата или секцията на траншеята трябва да се почисти добре и вароса с разтвор от прясногасена вар. Необходимо е да се инсталира силажокомбайна и да се провери дали е изправен; да се състави съотношение на отделните части на силажа, което да осигурява 60—70 на сто влажност на надробената силажирана маса; да се подвози на мястото, където ще се силажира не по-малко от половината, предназначена за силажиране през деня култура, за да може в деня на запълване на ямата да няма прекъсвания на работата поради недостатъчност на сурова маса.

Запълването на силажната яма трябва да започва сутрин, с оглед да се запълни и закрие ямата във втората половина на същия ден, т. е. не по-късно от 7—8 часа след започване на силажирането. Надробяването на силажната маса трябва да бъде равномерно и да се получи еднообразна, еднородна маса. Надробяването трябва да се извърши само с подходящи за целта машини, тъй като използването на неподходящи машини води до получаване на неравномерна маса, едри парчета, които не се поддават на достатъчно добро уплътнение и оттук водят до влошаване на качеството и разваляне на силажа.

Напълнената силажна яма е необходимо правилно и добре да се покрие, за да се прекрати достъпа на въздух до нея и да се осигури нормална млечно-кисела ферментация.

Ямата се напълва до 120 см височина над краищата на стените; над силажната маса се натрупват зелени стебла царевица (издробени) с дебелина 30—40 сантиметра. След това цялата силажна маса се покрива със слама смесена с глина (10—15 см.) и накрая се закрива с пръст (слой с дебелина 30—40 см).

През следващите дни е необходимо да се проверява и поправя земното покритие на ямата (траншеята), тъй като вследствие слягането на силажната маса често се образуват пукнатини, през които може да прониква въздух и вода.

Досега натупаният опит в тази насока показва, че комбинираните силажи е необходимо да се използват за храна на свинете между месеците ноември и март включително, т. е. в периода на относително ниските температури, тъй като в топло време откритият силаж бърже се разваля.

Използването на комбинираните силажи при свинете е икономично, изгодно за нашите кооперативни стопанства и ще им позволи да набавят дефицитния смилаем белтък. Едновременно с това комбинираният силаж спомага за получаването на висок дневен прираст при ниски разходни норми на кръмни единици, спомага и за снижение себестойността на свинското месо.

Антон СТОЯНОВ
ветеринарен лекар с. Секулово

СВОБОДНА КУБА

Утре се навършват 9 години, откакто в Куба беше запален пламъкът на революционната борба.

На 26 юли 1953 година 165 млади кубинци начело с д-р Фидел Кастро предприемат въоръжена акция срещу 5-хилядна войскова част на диктатора Батиста. Първата искра против тиранията, хищническата експлоатация на едрия капитал и откритотото хазайничене на американските империалисти е хвърлена, за да се разгори малко по-късно в огромен пожар революционната борба на народните маси.

Силният освободителен вятър, започнал със знаменитото нападение на 26 юли 1953 година, възглавяван от двамата братя Фидел и Раул Кастро, даде своите богати плодове. Бунтът в Куба беше потушен, но не и унищожен. Сформираният в Мексико отряд от 117 души, в който наред с братята Кастро влиза и Ернесто Гевара, в края на 1956 година с корабчето „Гранма" достигна кубинска земя и започна широко партизанско движение.

Освободителната борба, ръководена от революционното движение 26 юли (политическо движение, подобно на нашият Отечествен фронт) победи и на 1 януари диктаторът Батиста напусна Куба. На власт дойде правителство, което е кубинско не само по име, но по характер и цели, което изразява интересите на кубинския народ. По своето значение и характер, по мащаби и тип кубинската революция е социалистическа, която победи в резултат на въоръжената борба на народа и въстаническата армия. Тя създаде кубинска република и превърна страната в независима държава.

Революцията извърши национализация на земята на „Юнайтед фрут къмпани" и образува кооперативни и държавни стопанства. Броят на кооперативните стопанства е над 2,000, на държавните имения — над 300. Аграрният институт начело с революционера Хименес, близък помощник на Фидел Кастро, има задача да снабдява селското стопанство с машини за обработка на земята, национализирани са всички курорти, спортни и офицерски клубове за развлечение, яхтите на предишните милионери. Започна усилено строителство, в което активно се включват въстаническата армия и милицията. Разруши се старият държавен апарат и на негово място се създаде нов, с участието на народа. Национализирани бяха всички фабрики, заводи и банки. Държавният сектор сега играе решаваща роля в икономиката на страната

В 1959 година в Куба имаше 3 милиона неграмотни. Миналата година се започна огромна работа за ликвидиране на неграмотността.

В Куба започна широко промишлено строителство за която цел тя сключи много търговски договори със Съветския съюз и другите социалистически страни. Само миналата година бяха построени над 60 промишлени предприятия— заводи за трактори, камиони, мотоциклети, корабостроителници, завод за шевни машини и др. Само нашата страна ще построи в Куба 14 комплексни предприятия, от които 10 електроцентрали с мощност по 5 хиляди киловатчаса всяка една.

Победоносната кубинска революция стана възможна въз основа на порасналата икономическа и военна мощ на социалистическата система. Пламъците на революцията в Куба озаряват цяла Латинска Америка и са заразяващ пример и път за освобождение от империалистическата зависимост.

Куба ще живее и победоносно ще се движи напред, защото с нея, с нейното дело, е цялата наша социалистическа система и цялото миролюбиво човечество, което ще я защищава с цената на всичко, ако империалистите дръзнат да посегнат върху нея.

майор Васил ВАСИЛЕВ

КОНЦЕРТ — СРЕЩА

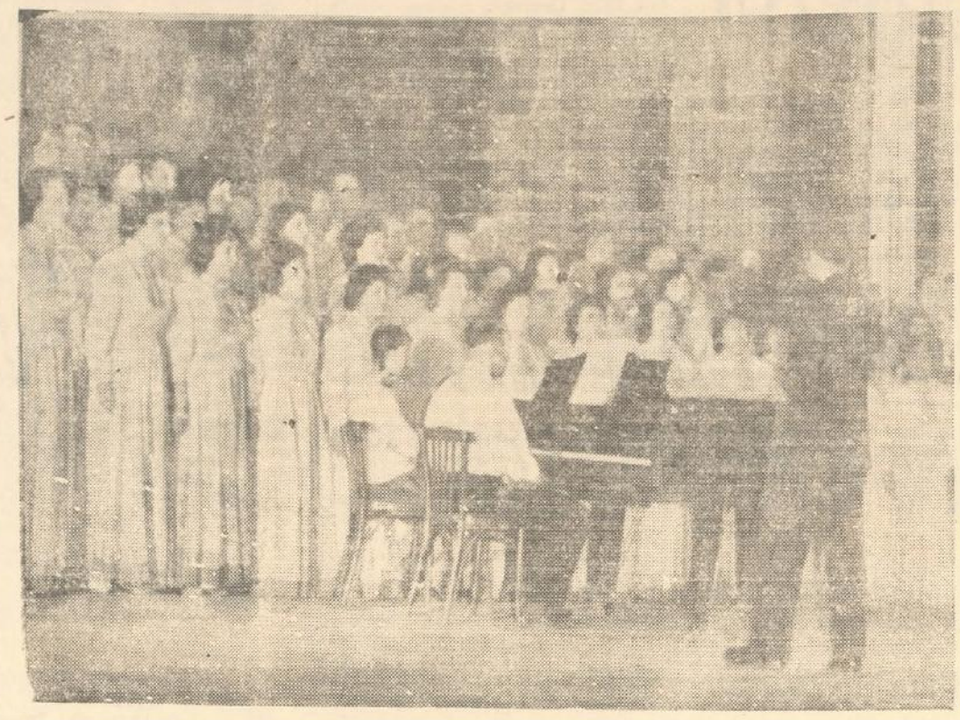

НА СНИМКАТА: Хорът на ансамбъла по време на концерта в Силистра

КАТО ВОЛНОКРИЛА ПТИЦА се носи песента. Тя навява тъга и радост, събужда съкровени чувства и желания, мобилизира, бунтува и отново лети, за да възпее величавите трудови дела на нашия народ.

Дълго време силистренци ще си спомнят с най-добри чувства концерта, изнесен неотдавна от ансамбъла за песни и танци при Градския съюз на трудово-производителните кооперации в София. Защото този концерт се превърна в една сърдечна среща между изпълнители и публика. За хубавото представяне, изпълнителите бяха наградени с бурни аплодисменти.

Хорът на ансамбъла, с художествен ръководител Любен Пинтев, лауреат на първия републикански фестивал, показа добро съчетание и богатство на гласовете при изпълнение на програмата. Много добре бяха изпълнени песните: „Към комунизма", „Де бре Димо", „Дамян танец води", „Жерави летят" и др.

Танцовият състав с художествен ръководител Тошко Кючуков, лауреат на първия републикански фестивал, с изпълнението на „китка криви хора" извика възторг у публиката, която нестихващо аплодира състава.

Вълнуващ момент от този концерт — среща беше последната песен от програмата — „Родна песен", изпълнена от хора на ансамбъла и хор „Дунав" при Окръжния съюз на ТПК в Силистра.

Нека все така да звучи вашата бодра песен!

Христо ХРИСТОВ

ПРЕВИШЕНАТА СКОРОСТ
—основна причина за автопроизшествията

Извикан от нуждите на живота, расте като лавина потокът от транспортни средства в нашата страна. Само през последните 3 години моторните превозни средства у нас са увеличени 4 пъти, а за окръга над 3 пъти. Това е хубаво и е още едно доказателство за повишаването на материалното състояние на трудещите се. Заедно с това с особена острота се поставя и въпросът за установяване на здрав ред и дисциплина в движението на моторните превозни средства.

Под непрестанните грижи на Партията и народната власт, следвайки примера на най-добрите шофьори и мотоциклетисти, мнозина водачи израстнаха като майстори в своята практическа дейност.

Едни от най-съзнателните и дисциплинирани водачи, недопускащи нарушения и автопроизшествия по време на работа, са Цоньо Иванов и Крум Лазаров от ТКЗС с. Бабук, Иван Пехливанов от с. Алфатар, Георги Николов от ТКЗС гр. Дулово, Неделчо Иванов от с. Сребърна, Стоян Недев от с. Окорш, Йордан Генчев от ОСО — Силистра, Спиро Недев —Окръжно пътно управление, Петър Урумов, Господин Колев, Васил Стоянов и Марчо Господинов от ДАП — Силистра, Стефан Димитров и Георги Ангелов от Тутраканския район и др.

Но наред с добрите има и такива водачи, които най-грубо нарушават Правилника за движение, не се считат с указаната скорост, вършат нарушения и автопроизшествия, с което застрашават сигурността на движението по улиците и пътищата.

В правилника за движението се казва, че всеки водач сам трябва да контролира скоростта на движението си съобразно с пътя и неговите особености, за да може да спре при необходимост превозното средство веднага.

Необходимо е да се спазва и скоростта в населените места. Леките автомобили могат да се движат със скорост до 50 км в час, автобуси, товарни автомобили и мотоциклети до 40 км в час, ако няма знаци за ограничаване на скоростта. Извън населеното място леките автомобили могат да се движат със скорост до 80 км в час; автобуси, товарни автомобили и мотоциклети до 60 км. в час.

За какво говори фактът, че по-голямата част от злополуките се дължат на превишената скорост, с каквато продължават да се движат голяма част от водачите на моторни превозни средства.

Ето за каква „дребна" работа катастрофира мотоциклетистът Петър Бошнаков от с. Китанчево, Разградски окръг. Дошъл през м. май до гр. Дулово, „надул" 65-70 км. в час по пътя Черник—Дулово и на един завой не успява да овладее машината, бъска се в един бетонен стълб. Отнесен в болницата, умира, а другарят му е тежко наранен.

През м. април по шосето Силистра — Дулово между селата Алфатар и Цар Асен шофьорите Тодор Боев и Станчо Николов от ДАП—Силистра, движейки се с голяма скорост с товарни коли „Шкода" с ремаркета, при разминаване на моста се сблъскали. При катастрофата работниците на колите са наранени, а шофьорът Тодор Боев убит. На колите са нанесени големи щети.

В резултат на превишена скорост при движението много шофьори стават причина за убийство или бъскане на граждани-пешеходци, за автопроизшествия, свързани с големи материални загуби.

За 6 месеца на тази година 65 на сто от всички злополуки в окръга са допуснати вследствие превишена скорост.

За допускане на автопроизшествия или грубо нарушаване скоростта на движението, много шофьори са подведени под съдебна отговорност, а други са лишени от права от 1 до 3 месеца. Освен това на около 20 водачи са дадени следващи талони.

Време е всеки водач на превозно средство, да разбере необходимостта от строго спазване на скоростта на движението и пътните знаци. Време е да се отстранят всякакви злополуки и нанасяне на материални щети на държавата.

Заедно с контролните органи, необходимо е и ръководителите на автостопанствата да изискват да се спазва строго скоростта на движението, гаранция за създаването на сигурност в движението по улиците и пътищата.

старши лейтенант Руси СЛАВОВ

ПОСТОЯННИ ГРИЖИ
ЗА КВАЛИФИКАЦИЯТА НА УЧИТЕЛИТЕ

Изпълнението на задачите, поставени от Партията и правителството за изграждане на комунистическото общество изискват висококвалифицирани кадри. Те трябва да овладяват новата техника, с цел да се увеличава и подобрява производството на материални блага. Това означава да се повишава културата на хората, да се подготвят образовани утрешните строители на новия живот.

Ето защо, в нашето ежедневие, все повече се налага въпросът за образованието. Учителите, висококвалифицирани, са централните фигури, които дават образование на подрастващото поколение.

Ръководейки се от това, отдел „Просвета и култура" при Окръжния народен съвет в Силистра още в началото на изтеклата учебна година прие план за повишаване квалификацията на учителите. На учителите от началния курс в Дуловски район бе поставена задачата да поработят по онагледяване на текстовите задачи, в Тутракански район — по самостоятелната работа на учениците при решаване на текстовите задачи и в Силистренски — да поработят по аналитико-синтетичния метод.

Неотдавна, като завършък на този план, отделът проведе шестдневен практикум със 100 учители от началния курс по аритметика. Предварително бяха определени по две от най-добрите учителки от всеки клас, които да ръководят практикума. За първи клас — Дорина Петкова и Вунка Петрова, за втори клас — Анка Неделчева и Пенка Астаржиева, за трети клас — Радка Петрова и Величка Атанасова и за четвърти клас — Минка Съботинова и Мария Ганева.

Целта на практикума беше да се изясни правилният аналитико-синтетичен метод при разбора и решаването на текстовите задачи.

Правилната и задълбочена подготовка на учителите ще доведе до правилното решаване на задачите, което понататък спомага за умственото развитие на децата.

Освен това бе проведен и десетдневен курс за квалификация на 20 детски учителки по музикалното възпитание на децата. Курсът се водеше от Парнирия Иванова, музикален ръководител от института за усъвършенстване на учителите от гр. Варна.

25 души по физическо възпитание десет дни повишаваха своята квалификация. Ръководители на курса бяха учителите по физическо възпитание от първа и втора гимназия в Силистра: Генчо Костов, Атанас Здравков и Ганчо Желязков.

С оглед на подобряване работата на пионерските хорове, 12 души учители по пеене от средния и начален курс един месец в гр. Варна повишават своята квалификация.

От работата на учителите до голяма степен зависи с какви темпове ще крачи нашият народ напред към комунизма.

Иванка АТАНАСОВА

РАБОТНИЧЕСКАТА СПЕСТОВНОСТ В ТКЗС

Партията и правителството провеждат непрекъснато мероприятия за увеличаване на селскостопанското производство и подобряване благосъстоянието на трудещите се селяни.

Това нагледно може да се види от данните при Държавна спестовна каса в Силистра през последните три години. Така например през 1959 год. за окръга ни е реализиран прираст на влоговете от селата 663,000 лева. През 1960 год. размерът на прираста от селата е бил 1,085,000 лева, а за миналата година, на тях се пада сумата 1,187,000 лева. Много показателни са данните и за първото тримесечие на тази година, когато прирастът е 1,503,000 лева.

Всичко това показва, че спестовното дело в селата се развива добре.

С нарастване доходите на членовете на стопанствата се създават благоприятни възможности за организиране на работническите влогове с редовни месечни вноски и в ТКЗС. Тази форма на спестяване е удобна и изгодна за кооператорите Тя им дава възможност да наберат необходимата сума за посрещане на бъдещи по-големи нужди, спестява се времето им за отиване до спестовните каси или техните представителства за внасяне суми в брой, дава им се високия лихвен процент от 4 на сто и др. По работническите влогове могат да внасят и изтеглят суми всякога, когато пожелаят в неограничени размери при представителствата на ДСК при птт — станции, потребителните кооперации и ТКЗС по селата.

Редовното ежемесечно авансиране на кооператорите поставя по новому въпроса за развитието на спестовността на село. Необходимо е работата по влогонабирането сред членовете на ТКЗС да се организира така, както е организирана в предприятията и учрежденията.

В много села на окръга, където това начинание е срещнало правилно разбиране, както в с. Алфатар, Кайнарджа, Войново, П. Ламбриново, Белица, Нова Черна, Цар Самуил, Чернолик, Златоклас и други са постигнати добри резултати. Работническата спестовност на кооператорите се движи между 30-40 на сто.

Сега, когато нашият народ е зает с изпълнение на задачите, поставени от Юнското съвещание, необходимо е ръководствата на отечественофронтовските организации и комсомолските дружества в селата, както и счетоводно-отчетническият персонал на ТКЗС, чрез широка разяснителна работа, да съдействуват за масово включване на кооператорите в работническата спестовност.

Георги КАРАПАНАЙОТОВ

ЖЕЛАЕМ ВИ УСПЕХ, САМОДЕЙЦИ!

От 30 юли до 4 август в град Варна се урежда Републикански празник на песните и танците. Най-добрите 30 народни хорове, 12 оркестъра и 53 танцови състава от цялата страна последователно се явяват на сцената, за да покажат своите постижения в художествената самодейност. В усилена подготовка са и четирите колектива, които завоюваха правото да представят Силистренски окръг на празника.

Пред многобройните курортисти от цяла Европа, пред летовници от всички кътчета на България, пред варненци и взискателната комисия самодейният симфоничен оркестър при народно читалище „Доростол" Силистра ще изпълни най-хубавото от своя първи самостоятелен концерт. Оркестрантите под ръководството на диригента Александър Кръстев и концертмайстора Ал. Ковачев ще защитят музикалната слава на Силистра с творби от Бетовен, Брамс и други знаменити композитори.

В усилена подготовка за празника е и вокалната група при Окръжната болница. Почти всяка вечер участниците в нея под ръководството на А. Маркарян репетират, уточняват мизансцен за всяка песен от своята интересна и разнообразна програма.

Пратеници на празника от широките кооперативни поля на Добруджа ще бъдат сладкогласните певици от народния женски хор при читалището в с. Сребърна с ръководителка Веселина Денева.

Във Варна ще отиде и танцовият състав на читалището в с. Калипетрово с ръководител Стойчо Димитров. Танцьорите имат хубава традиция-винаги да се представят отлично. Те неведнаж вече се прославиха както в нашата страна, така и в чужбина.

На всички участници в четирите състава пожелаваме да се представят отлично за издигане името на нашия окръг!

Стоян ПЕЕВ

ПРЕД ОСМИЯ СВЕТОВЕН МЛАДЕЖКИ ФЕСТИВАЛ В ХЕЛЗИНКИ

Остават само 3 дни до часа, когато на 28 юли на Олимпийския стадион в Хелзинки ще зазвучат тържествените фанфари и ще бъде открита голямата младежка среща. Тази среща завладява ума и сърцата на стотици милиони млади хора по целия свят. Младежки организации повече от 117 страни са съобщили, че ще участвуват във фестивала.

Осмият световен фестивал, както и миналите седем, буди голям интерес, привлича младежта. Фестивалите станаха средища за взаимно опознаване на младото поколение от различни континенти, станаха форум за решителната изява на непреклонната воля за мир, за всеобщо и пълно разоръжаване. В същото време фестивалите са една от най-интересните трибуни, от които се проявяват нови таланти сред младите хора.

Във фестивалните делегации младежите от различните страни изпращат най-достойните свои представители. Ленинският комсомол ще изпрати 720 свои делегати, включени са хорове и изпълнители на танци на народите от Съветския съюз. В спортната група влизат световно известни спортисти.

На фестивала Унгария ще бъде представена от 400 души. В представителната група са включени певци и инструменталисти, ансамбълът за песни и танци, камерен оркестър и други.

Националният фестивален комитет на САЩ ще изпрати делегация от сто души, в която ще участвуват и две групи от певци-негри. Многобройна делегация изпращат и младежите от Франция и Италия. В делегацията на Китайската народна република е включена Пекинската опера, а в делегацията на ГДР театърът на Брехт. Общо във фестивала ще участвуват около 12-13 хиляди младежи.

Световният фестивал ще бъде открит тържествено. Облечени в пъстроцветни национални носии делегатите на отделните страни ще тръгнат от три различни пункта на град Хелзинки, за да се съберат на олимпийския стадион. Тук ще бъде издигнат фестивалният флаг, който ще се вее в продължение на 10 дни.

Всеки ден ще бъде посветен на една основна тема. Ще има ден на солидарността с младежите от колониалните страни, на работническата младеж, на културата и изкуството, на младостта, красотата, спорта и др.

Нашата младеж е участвувала винаги най-активно в досега провежданите световни фестивали. В подготовката за фестивала по градове и села се проведоха празници на песните и танците.

През месец май и началото на юни в нашия окръг по села и общини се проведоха празници на младостта, а на 2 и 3 юни в местността „Памук-кулак" окръжен празник.

На Осмия фестивал българската младеж ще участвува с делегация от 350 души. В състава са включени хорът на девойките при читалище „Славянска беседа" — София, естрадният оркестър при радиото и телевизията, два танцови състава, индивидуални изпълнители, спортна група и др. В делегацията ще бъдат включени и активисти на Комсомола, първенци в труда и ученето, които ще участвуват в срещата на работническата младеж, в срещата на младите селяни, на която основният доклад ще бъде изнесен от нашия представител.

Лозунгът на фестивала „за мир и дружба" е близък до сърцата на всеки български младеж и девойка, затова е толкова голям интересът към това най-крупно събитие в международния младежки живот.

Фестивалът в Хелзинки ще укрепи още повече международната дружба, ще сплоти редиците на младото поколение в борбата за по-радостен и по-щастлив живот.

Гавка АНДРЕЕВА

СПОРТ ТОТО

28 ТИРАЖ
ГОЛЕМИ ПЕЧАЛБИ
СПОРТ ТОТО 1
1 тринадесеторка от 10.000 лв. (в София)
ТОТО 2
две 5 + 1 по 10,000 лв. (по една в Пловдив и Ст. Загора)

Строителен техникум — РУСЕ

Съобщава на интересуващите се младежи, че от новата 1962-1963 учебна година се открива

СТРОИТЕЛЕН ТЕХНИКУМ

със специалности: строителство и архитектура

УСЛОВИЯ: Ще се приемат младежи и девойки не по-възрастни от 16 години, завършили осми клас. Техникумът ще бъде открит с две паралелки от 70 ученика. Курсът на обучението ще бъде 5-годишен. Ще се приемат кандидати от Русенски, Разградски и Силистренски окръзи.

Кандидатите следва да подадат молба до директора на техникума най-късно до 20 август т. г.

Към молбата се прилагат:

1. Свидетелство за образование в оригинал
2. Характеристика от местния народен съвет
3. Акт за раждане
4. Удостоверение за семейно и материално положение.

Приемането ще се извърши по състезание от успеха на кандидатите. На 30 август ще се съобщи на приетите курсисти, а на останалите ще им се върнат документите.

Записванията ще станат от 1 до 5 септември т. г.

Предимство се дава на деца, чиито родители са участвували в борбата против фашизма и капитализма, загинали и инвалиди от Отечествената война и герои на социалистическия труд.

От дирекцията

ПРОЛЕТАРИИ ОТ ВСИЧКИ СТРАНИ, СЪЕДИНЯВАЙТЕ СЕ!

Силистренска ТРИБУНА

Орган на Окръжния комитет на БКП, Окръжния народен съвет и Окръжния комитет на Отечествения фронт — Силистра

Година VII, бр. 59 (511) | Събота, 28 юли 1962 година | ЦЕНА 2 СТОТИНКИ

ДЕПОЗИТ

В Чернолик са приготвени над 2,000 тона силаж

Една от най-важните задачи, която сега стои за разрешаване от общинския партиен комитет, управителния съвет на ТКЗС и всички кооператори от района на стопанството в Чернолик е за животните да бъде осигурен достатъчно силаж. И затова сега силите на селскостопанските труженици от този край са насочени главно в силажирането. Всички траншеи и ями навреме бяха почистени от кооператорите, а механизаторите приведоха в изправност резачните машини.

При създадена добра организация на работата от една седмица насам всички звена и бригади в Чернолик започнаха силажирането. Най-добре се проявяват в силажирането кооператорите от звената на Невзат Османов, Георги Илиев, Елман Ахмедов и Мехмед Дели. Ежедневно те приготвяват по над 70 тона доброкачествена силажирана храна от царевица.

Сега между кооператорите от Златоклас, Чернолик, Яребица и Правда се води съревнование коя бригада, кое звено ще приготви най-много силаж.

Общо в района на стопанството вече са силажирани 2,050 тона фуражна царевица.

ДОКРАЙ ДА ИЗПЪЛНИМ УКАЗАНИЯТА НА ЮНСКОТО СЪВЕЩАНИЕ!

КООПЕРАТОРИ И КООПЕРАТОРКИ, МЕХАНИЗАТОРИ, ЖЪТВАТА ЗАВЪРШИ. ДА ОСИГУРИМ ПОВЕЧЕ СИЛАЖ ЗА ЖИВОТНИТЕ! ДЪЛБОКАТА ОРАН-ВАЖНА ЗАДАЧА! ПОВЕЧЕ И ПО-КАЧЕСТВЕН ТЮТЮН. ТРУДЪТ ВИ ЩЕ БЪДЕ ВЪЗНАГРАДЕН!

СИЛАЖИРАНЕТО — ОТГОВОРНА ЗАДАЧА ПРЕД ТКЗС

Настъпиха решителни дни за осигуряването на един от основните фуражи, необходим за изхранването на животните—силажа. Тази година силажа ще заеме важно място в изхранването на животните. Неблагоприятната сушава година създава големи затруднения в снабяването на кооперативните стопанства с необходимия фураж. Голяма част от първия откос люцерна беше изразходван на зелено, а втория откос съвсем не даде очакваните добиви. Не ще бъде добро положението и с осигуряването на концентрирания фураж. Всичко това налага да вземем необходимите мерки и осигурим приготвянето на достатъчно количество висококачествен силаж.

За нуждите на животновъдството в нашия окръг трябва да бъдат приготвени 400,000 тона силаж, 200,000 тона трябва да бъдат приготвени от царевица в млечно-восъчна зрялост, 12,000 тона силажирани мамули, 25,000 тона трябва да бъдат специални силажи. Останалите количества ще бъдат приготвени от царевицата, прибрана по разделния начин. Основен източник на силажна маса за нашия окръг представлява царевицата. А за специалните силажи освен царевицата ще се преработят тиквите, захарното цвекло и други.

За да се получи висококачествен силаж, царевицата трябва да бъде силажирана в определен момент, когато съдържа най-много захари, необходими за млечна кисела ферментация и определено количество вода, необходимо за разтварянето на захарите и протичане на ферментацията. Много зелена царевица с високо съдържание на вода не трябва да се силажира, но също така не трябва да се закъснява и да се силажира царевица, загубила значителна част от съдържанието си на вода и захари. Както избързването, така и закъсненето се отразяват вредно върху качеството на силажа. Най-благоприятен момент за силажиране при нормално развитие на царевичните посеви е момента на прехода от млечна към восъчна зрялост. При положение на засушаване, каквото имаме тази година, водното съдържание на растенията в някои царевични посеви може да започне да намалява преди настъпването на този момент и растенията да проявяват признаци на подгаряне. В такъв случай трябва да пристъпи веднага към тяхното силажиране. Важна задача на селскостопанските специалисти: агрономи и зоотехници, на ръководствата на кооперативните стопанства и на бригадирите е, да следят и проверяват редовно царевичните посеви и при поява на подгаряне да организират бързото им силажиране. Не бива да допуснем нито един блок да бъде прибран в неподходящ момент.

Освен от царевицата, която се явява основната силажна култура, значителни количества силаж може да бъдат приготвени от различни отпадъци на селскостопанското производство, каквито са чела и листа от захарното цвекло, ластуни от бостани и тикви, стебла от зеленчуковите култури и др. Ръководствата на кооперативните стопанства могат да се насочат и към силажиране на магарешки бодил, бъзе и блатни треви, каквито се намират навсякъде в нашия окръг. По този начин ще отговорим на решенията на Юнското съвещание за разкриването на допълнителни резерви и компенсиране на загубите, нанесени от сушата.

В силажирането ще вземат участие 145 силажорезачки тип РКС — 12, 19 приспособени силажни апарата и 39 силажокомбайни. С тези машини ТКЗС ще могат да приготовляват дневно около 10—11,000 тона силажна маса, или силажирането да продължи около 40 дни. Но поради засушаването, узряването на царевицата по всяка вероятност ще настъпи много по-бързо, което ще наложи да се силажират не по 10—11,000 тона, а по 20,000 и повече тона силажна маса. Това налага ръководствата на кооперативните стопанства да вземат незабавни мерки и да обезпечат стегната организация на работата в силажирането.

За ускоряване на силажирането могат да бъдат използвани и наличните в стопанствата 8 броя кукурузокомбайни. Масово участие в силажирането трябва да вземат прикачните комбайни С—6, на които за по-икономично използване може барабана да се монтира на специален станок. Подготовката на прикачните комбайни трябва да започне веднага, тъй като жътвата завърши, а силажирането в някои стопанства вече започна.

Съхранението на силажната маса ще се извърши в наличните ями и траншеи. Но тъй като те няма да бъдат напълно достатъчни за съхранението на цялата произведена маса, ще се наложи да се премине и към надземно силажиране. Най-перспективен начин за надземно силажиране е направата на обикновени силажни купи със слабо наклонени стени, добре уплътнени от трактор.

Наред с изпълнението на плана за количеството на силажа, ръководствата на ТКЗС трябва да помислят и за качеството на силажа. Известно е, че с прибирането на различни вещества, качествата на силажа може значително да се подобрят. Чрез прибавянето на определени количества карбамид или амониев сулфат към силажа се подобрява неговото белтъчно съдържание. А качествата на силажа от разделно прибираната царевица може да се подобрят значително чрез прибавянето на разтвор от меласа.

Едно от най-важните условия за получаването на висококачествен силаж е редовното уплътняване на силажиращата се маса. Ръководствата на кооперативните стопанства трябва да осигурят постоянни машини за притъпкване на силажните траншеи, а не такива, които да отиват там между другото за по един-два часа на ден.

На борба за осигуряване на достатъчно и качествен силаж за животните!

ДО КРАЯ НА АВГУСТ СИЛАЖЪТ ЩЕ БЪДЕ ОСИГУРЕН

ОТМИНАХА дните на усилена жътва. Добре работиха кооператорите от село Белица по прибирането на реколтата и резултатите им са добри: пшеница 206 килограма от декар, ечемик 250 килограма. Сега пред тях се откриват нови важни задачи. Осигуряването на фуража за животните през зимата е една от най-важните работи, която стои пред управителния съвет и кооператорите от ТКЗС „Д. Благоев". Стопанството има 1,158 говеда, 6,975 овце, 2,874 свини и 38,431 птици. За тези животни ще е необходим 9,000 тона силаж. При сегашното състояние на пролетните култури, като се има предвид дългата и продължителна суша, стопанството може да приготви 7,500 тона, т. е. по-малко от заплануваното количество силаж. Управителният съвет на ТКЗС на няколко свои заседания разглежда въпроса за издирване на резерви, с които да се компенсира недостига на силаж. За тази цел стопанството смята да приготви 2,400 куб чески метра листников фураж. Освен това ще се силажират 600 тона отпадъци от захарно цвекло и ще се съхранят 600 тона слънчогледови пити. Досега кооператорите са натрупали 980 тона люцерново сено, 7,000 тона слама, от която 2,000 тона е дребна за меласиране през зимата. Тази година кооператорите от Белица ще използват всички възможности главно от царевицата, която ще силажират в млечно-восъчна зрялост. Ще се силажират и всички царевични стебла от редовната царевица, които поради сушата не са образували нормални мамули. Царевицата се силажира в траншеи и надземно с балирана слама в стопанските дворове и на самите пасища. Траншеите вече са почистени и готови за употреба. Всички тези мероприятия ще спомогнат да се подсигури на животните фураж за през зимата. Управителният съвет на ТКЗС е помислил и за качеството на силажа, правилното направяване на царевицата е осигурено. Стопанството има два силажокомбайна, три апарата РКС—12, и 11 ремаркета за извозване. При добра организация на работата наличната механизация е напълно достатъчна.

След проведената подготовка, в стопанството започна силажирането. За първите няколко дни е приготвено 524 тона. Темповете, с които се силажира в ТКЗС „Димитър Благоев" са радващи. На 25 юли кооперативното стопанство е силажирана 140 тона царевица и 50 тона листников фураж.

Управителният съвет на стопанството смята, че до края на месец август ще завърши със силажирането и ще осигури достатъчно храна на животните за оборния период.

Петко КОСТОВ

Оран в Секулово

Жътвата на пшеницата е към своя край. На освободените площи механизаторите веднага започнаха дълбоко оран. Трактористът Кольо Лазаров досега е изорал над 1,000 дка площ. Наред с тази задача не изоставят и другите. В селото е построена механизирана веялка. Преди за веенето на зърното се заангажираха по 10-15 кооператора, а сега под ръководството на главния инженер Гаврчо Стоянов на веялката работи само един човек и ежедневно почиства по 25-30 тона зърно.

Ремзи ЧАКЪРОВ

ЗА ДВА ДНИ—970 НИЗИ

Масовата беритдба на тютюна в с. Йорданово започна. Кооператорите от звеното на Али Асанов нижат всеки ден по 240 низи тютюн.

Най-добре работят Атче Алимова, Атидже Ахмедова, Фатме Сейдова и Анифе Алиева.

Николина ГЕОРГИЕВА

Дълбоката оран се извършва при голяма трудова надпревара

И тази година нашите механизатори се справиха отлично с прибирането на реколтата от есенните култури. Само за 13—14 дни комбайнерите пожънаха и извършаха зърно от засетите 523,000 декара пшеница. С помощта на кооператорите трактористите бързо освободиха площите от сламата и си създадоха добри условия за правилното използване на техниката в належащите полски работи. Механизаторите изораха и засяха с втори култури повече от 80 000 декара, извършена е подметка на 50,000 декара.

Една от най-важните задачи, която сега стои за изпълнение от механизаторите, това е дълбоката оран. И това те напълно го съзнават. Независимо от голямото засушаване трактористите така организираха и преустроиха работата си, че от няколко дни насам в почти всички стопанства на окръга се извършва денонощна дълбока оран.

Най-добре е организирана работата на механизаторите в извършването на дълбоката оран в района на ТКЗС в Тутракан. Там всички тежки и средни машини преминаха на денонощна оран и благодарение на разгорялата се надпревара вече са изорани близо 8,000 декара оран на дълбочина 32—35 см.

Похвала заслужават и трактористите от района на ТКЗС в село Паисиево. Механизаторите Али Махмедов и Адем Мехмедов, Недю Иванов и Иван Стефанов вече са изорали над 5,000 декара дълбока оран.

Стегната организация на работата е създадена през тези дни и сред механизаторския колектив от ТКЗС в село Сокол. Тук под ръководството на главния инженер Драган Вутов на трактористите се връчват ежедневно определени производствени задачи и всеки механизатор знае какъв вид работа ще извършва на следващия ден. От 5 дни насам дизеловите трактори, с които работят Хасан Ебазеров, Илия Митев, Юсеин Османов и Христо Иванов извършват денонощна дълбока оран. Вече са изорани над 4 000 декара.

В денонощна надпревара извършват дълбока оран и механизаторите от селата Зафирово, Добротица, Ситово, Иширково и други. В тези стопанства трактористите са изорали вече по над 4,000 декара площ.

Общо досега в окръга са изорани над 70,000 декара дълбока оран.

Коста МАНАВСКИ

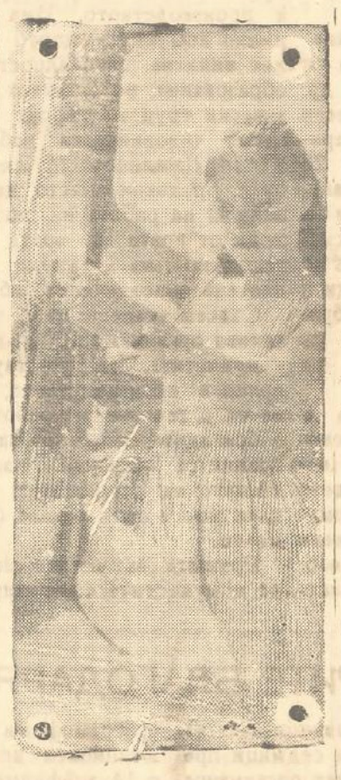

Навреме кооператорите от с. Попина прибраха реколтата. Най-напред те предадоха на държавата дяла от ръженото зърно. Дечка Иванова от Зърнени храни взема проби за анализ на пшеницата

Снимка: Стоян ТОДОРОВ

ПО ПРИЗИВА НА ПАРТИЯТА

Призивът за набавяне на храна за овцете през зимата, бе възприет като първостепенна задача от бригадния съвет на с. Върбино.

Сформирано беше звено от шест души, които за изтеклите пет дни месяха и окосриха повече от 10 дка горска площ. Изсъхналата шума е извозва и трупа до овчефермите. Най старателни в звеното на секачите са комсомолците Илко Колев и Иван Бобчев.

М. РАШЕВ

Механизаторите в атака

Механизаторите от с. Брадвари бързат с освобождаването на блоковете от сламата и прибирането й.

Ниязи Салиев и Сали Ганиев с ДТ—54 освободиха 3 500 дка площ, от които засяха с фуражна царевица 390 дка и на 550 дка извършиха дълбока оран.

Към тази борба за осигуряване на повече фураж за добитъка се присъединиха и кооператорите, които грижливо балират събраната от механизаторите слама. Досега с помощта на тракториста Джевдет Якубов са направени над 2,000 бали.

Рамис ДЕМИРДЖИЕВ

Всички сили за родния кооператив

Под ръководството на комсомолската организация всички средни школи от с. Шуменци се включиха в изпълнението на селскостопанските задачи в родния кооператив.

Те помогнаха в жътвата, а сега почистването на зърното изпълняват младежко дело. Скоро в стопанството ще започне усилено силажирането на царевицата и тази задача ще уморимите младежи ще превърнат в свое дело.

Трудно е да се каже кои младежи се трудят най добре — всеки от тях влага всичко за общото благо.

Стефан СТОЯНОВ

Върнаха се в родния кооператив средношколците от с. Сокол. Свикнали да се трудят те влаха своите сили в помощ на родителите си. За правилното ръководене и отчитане на работата те създадоха отделна младежка бригада с бригадир Неделчо Неделчев. Бригадата беше разделена на отделни звена. Сега едни влачат слама, други берат листников фураж, трети сушат житото на площадката, почистват силажните ями.

Със своя упорит труд най-добри успехи в бригадата постигнаха средношколците Неделчо Георгиев, Руси Костов, Недка Кръстева, Димка Минева, Гинка Станчева, Еленка Петрова и др.

От досегашната работа на средношколците ръководството на кооперативното стопанство е доволно.

Добринка РАДЕВА

Гунчо ГУНЕВ

За средношколците от село Гарван и лятната ваканция е изпълнена с труд, в помощ на родното село и кооператив. Организирани в младежка бригада те се заеха да почистят и подредят читалищния салон, да почистят корита на селската чешма.

Сега те са навсякъде, където има нужда родното село.

Славка ЯНКОВА

Набрани са първите 3 тона дини

Кооператорите от с. Българка са големи майстори в обработката на бостани и произвеждането на доброкачествени дини. Въпреки сушата бостана от 90 дка е много добър.

Набрани са досега 3 тона дини. Тези дни ще се наберат още два камиона. Очаква се до окончателното обиране на бостана да се получат общо 100 тона дини и пъпеши.

Дочо АТАНАСОВ

Сведение

за изпълнението на по-важните селскостопански задачи до 26. VII. 1962 год. вкл.

ТКЗС	Есен. дълбока оран в %	Сеитба на ф. царевица в %	Осиг. дест. фураж в %	Извърш. пшеница всичко — тона
Айдемир	10	100	75	1687
Калипетрово	11·5	66.6	37.5	2029
Бабук	11·5	24.2	10	2733
Алфатар	0	66·8	1.6	2097
Алеково	5·7	67·3	37	1419
Иширково	14·8	37	19	2620
Смилец	11·4	53.4	10.4	1670
Попина	9·5	27 5	0.1	1570
Сребърна	14·5	75 3	66	3100
Ситово	13·4	88.5	38.1	4471
Срацимир	7 4	55.1	36 5	3001
Кайнарджа	7·8	79.4	23 2	3297
Голеш	4·8	43.1	37	1978
Средище	14	66.1	8	3176
Тутракан	23·8	26 8	11.2	3745
Нова Черна	14	107	0	3475
Старо село	16	100	12	1214
Белица	4	61 9	23	3803
Главиница	16	45	12.5	1237
Ст. Караджа	0	19	26	2174
Сокол	20·7	44.7	12.5	2855
Зафирово	24	42	52	2661
М. Преславец	20	27.5	31 6	1153
Дулово	9·2	33.1	19.3	3749
Между	10	31	26	2725
Окорш	11 6	50	10.4	2582
Секулово	9·5	39	68	3163
Добротица	24	45.2	127	2248
Чернолик	0	27.5	4	3139
Паисиево	23	43	10.6	2280
Всичко	14·3	47.3	26.7	77060

Падинци събират сламата

Бригадният съвет в с. Падина реши така да се работи, че на нивите да не остане нито грам неприбрана слама. Механизаторите приготвиха влачките, а полевъдните бригадири отрано определиха хората, които ще ги обслужват.

Мероприятията за извличането и складирането на сламата вече дават своя плод. Досега е прибрана сламата на повече от 2,045 дка. Сламата се изнася на края на блоковете, където специални групи от опитни кооператори я правят на временни купи, докато се балира. Останалата след влачките слама се събира и извозва с волски коли.

Имената на отличилите се кооператори се съобщават по радиоуредбата и им се изказва благодарност.

Дилявер ХАБИЛОВ

Стотонникът-свиневъд Димитър Златев от село Йорданово ежемесечно преизпълнява средноденевния прираст при прасетата.

НА СНИМКАТА: Златев и бригадирът на фермата уточняват дажбите за следващия месец.

Снимка: Стоян ТОДОРОВ

ПАРТИЕН ЖИВОТ

Авангардната роля на комунистите

Успешното изпълнение на поставените задачи от Юнското съвещание — разкриване на нови резерви, борбата със сушата, срочно изпълнение на задачите изисква близко и конкретно ръководство. Задължение на партийните организации е да разпределят по-добре партийните сили, да не се допусне някои от комунистите да останат настрана от изпълнението на задачите.

През последните години много от партийните организации извършват правилно разпределение на комунистите по производствени участъци. Първичните партийни организации в селата Гръничарово, Бистра, Преславци, Колобър, Раздел и др. правилно оцениха този въпрос. Още в началото на годината те разпределиха комунистите по бригади, звена и ферми. В тези села комунистите вземат активно участие в материалното производство и са челници в изпълнението на стопанските задачи.

Така например в първичната партийна организация с. Бистра със секретар др. Димитър Вичев от 23 члена — 22 участвуват в материалното производство. От 26 члена в партийната организация с. Преславци, 23 са в производството. Почти всички комунисти, изпратени с поръчения като звеноводи в тракторно-полевъдната бригада в с. Гръничарово са челници в изпълнението на стопанските задачи.

Наред с тях обаче има и редица организации, като тези в селата: Междец, Черник, Брадвари и др., където на разпределението на комунистите по производствени участъци не се отдава необходимото значение. Обикновено в тези организации комунистите не се изпращат с поръчения по ферми и звена. Не се търси сметка на онези комунисти, които без причини не се включват в материалното производство. Тук всички „ръководни постове" включително и тези пазачи на стопанските дворове се заемат от комунисти, а в блоковете, фермите и строителните бригади не можем да ги намерим.

Така например в първичната партийна организация при първа полевъдна бригада с. Черник от 33 партийни членове едва 8 са в производството, от които 7 са в животновъдството и само един в полевъдството. Тук 19 партийни члена не се включват в производството без никаква причина и търсят тук и там странична работа. Такова е положението и при първичната партийна организация с. Междец със секретар Неичо Неделчев. От 34 комунисти само 14 участвуват в производството. Има не малко комунисти, които нямат никаква специалност и образование, но бягат от физически труд и търсят полека чиновническа работа. Халил Джелилов Муаремов от с. Брадвари вместо да се включи на работа на полето ходи от врата на врата да търси по-лека и твърдо заплатена чиновническа работа.

Съвсем естествено е, че в такива организации, където комунистите не участвуват пряко в производството, те не са в течение с работите в бригадите, и когато на събрания се обсъжда изпълнението на стопанските задачи много пъти минава формално.

Грижата за изграждането на комунистическо съзнание към труда, за повишаване авангардната роля на всеки комунист е извънредно важна задача на партийните организации. Моралния кодекс на строителя на комунизма трябва да бъде критерия за работата на комуниста. Защото колкото по-активно комунистите участвуват при изпълнението на поставените задачи от Партията, толкова повече нараства тяхната авангардна роля.

Хакъ РУФИЕВ
инструктор при Окръжния комитет на БКП

СЪС СВОЯ ДОБРОВОЛЕН ТРУД

Със своя доброволен труд служителите от всестранната кооперация „Самопомощ" с. Нова Черна, помагат за по-бързото завършване на новата сграда на кооперацията. Досега служителите със вложения труд са направили икономия на предприятието от 1,000 лв. Те твърдо са решили да работят все така до нейното завършване.

Със своята съзнателна работа се проявиха другарите: Атанас Бобев, Георги Налбантов, Минчо Петров, Костадин Ранчев, Иван Жейков и др.

Илия ГРОЗДАНОВ

ДНИ, ПЪЛНИ С ИГРИ И ВЕСЕЛИЯ

За културния отдих на пионерите от гр. Силистра са изградени няколко летни лагера. Неотдавна с автобус потеглихме за един от тях — туристическата база „Кълнежа".

Пътуването мина в песни и дружеи смях. И когато слънцето се канеше да напусне небосклона, ние вече бяхме пристигнали. До късно пяхме и играхме около вечерния огън. Неусетно изминаха дните и на 7 юли потеглихме пеша за Айдемир, а оттам с автобуса за Силистра.

След няколко дни ние посетихме „Памук-Кулак". Отдалеч палатките приличаха на големи, бели пеперуди под сенките на вековните орехови дървета. И тук започнаха игри и веселия, приготвяне на храна, почивка. Сутрин ни събуждаше тръбата и слънцето ни викаше навън. С пълни гърди дишахме чистия горски въздух, който ни опиваше със свежестта си.

Всички останахме доволни от направените излети и с нетърпение очакваме дните, когато ще бъдем отново всред природата — туристическата база в Малък Преславец, на местността „Албена", на крепостта „Меджиди табия", ще посетим етнографския музей, ще се къпем в басейна.

За нас, отрядните ръководителки на XI отряд е известно, че най-осмисления отдих за пионерите през горещите летни дни е прекарването всред природата. Затова ние ще направим всичко възможно, за да прекарат учениците повече дни всред гората, на слънце, около реката и историческите местности от нашия окръг. Това ще ги ободри, закали и те ще започнат новата учебна година с нови, свежи сили.

Росица РУСЕВА
Теодора ТАСЕВА
отрядни ръководителки

МИСЛИ ЗА ПРАЗНИКА НА МЛАДОСТТА

ФОТОРЕПОРТАЖ

Отдавна отшумя глъчката от празника на младостта. Увяхнаха вече букетчетата от горски цветя, окачени на естрадата в местността „Памук-кулак", но споменът за този голям празник не заглъхна.

Трудещите се не ще забравят хубавото изпълнение на най-добрите хорови и танцови състави от Силистренски окръг. Не ще забравят и даровитите певци, които с дивните си гласове събудиха заспалите зелени губери на местността.

Публиката още помни изпълнението на песните от битовата група при читалището в с. Срацимир, която откри тържеството с чародейните трели на песента „Стоян си мами думаше".

И този дивен ек на песните два дни се носи над местността, за да намери най-после място в сърцата на любителите на художествената самодейност.

Два дни не стихваха веселите провиквания на танцовите състави. Прекрасното изпълнение на калиопетренските танцьори достави истинска наслада на присъствуващите. Но само те ли? Не им отстъпваше по изящество в играта и колективът от с. Бабук и много още.

През тия дни на голяма радост всички изпълнители-самодейци имаха възможност да покажат плодовете на неуморната си подготовка, да покажат красотата и силата на окрилената от щастието младост.

С открити и грейнали от радост лица пеят участниците от турските битови състави

И сега читалището в с. Суходол се представи с даровити певци

Със завидно майсторство пяха изпълнителките от с. Гръничарово

Многохилядното гражданство следеше с жив интерес хубавото изпълнение на добруджанските песни и хора

НАВСЯКЪДЕ В ПЪРВИТЕ РЕДИЦИ

Не много отдавна в Трудово-проиводителна кооперация „Метал" — Силистра в ремонтния отдел се сформираха четири бригади. Едната от тях пое задължението да се бори за званието „Бригада за комунистически труд". Както бригадирът Станко Ковачев, така също и повечето от членовете са комсомолци. Умението и делата на бригадата са за пример на всички. Благодарение на сплотеността на колектива, трудовите норми за м. юни бяха изпълнени 175 на сто. Но не само високото изпълнение на трудовите норми е постоянната задача на колектива. Борбата против брака за икономия на метал е въпрос на чест за всеки работник. Взаимната, другарска помощ, е ежедневно задължение на всеки.

Заедно с бригадата, борещо се за високото звание не по-лоши успехи има и бригадата на Драган Василев. Благодарение на голямото трудолюбие на членовете й през м. юни тя постигна най-високо изпълнение на трудовата си норма — 148 на сто. Не остава назад и бригадата на Ахмед Зекри, която си е поставила за задача след 15-20 дни да завършат прозорците за новия киносалон и да ги предадат. Те постигнаха изпълнение на нормите 146 на сто.

Но не само в труда всички са заедно, те са и отлични туристи, заедно са на кино и театър и други културни развлечения.

В чест на VIII конгрес на любимата партия те всички заедно ще се борят за още по-голямо изпълнение на трудовата норма.

Драган ДИМИТРОВ

КООПЕРАТОРИТЕ БЛАГОДАРЯТ

Големи са грижите на народната власт и за децата от с. Ветрен. Организирана е лятна детска градина с 50 деца.

От ранно утро до късно вечерта училищния двор се оглася от детските песни и игри. Под ръководството на учителките Вела Славчета и Марийка Михайлова малките палавници вече четири седмици прекарват организирано летните дни. Тук те научиха много игри и песнички. Още отсега се разучават и стихотворения за тържеството при закриване на детската градина.

Децата слушат и музика и гледат филми. На тяхно разположение е училищния електрограмофон и прожекционен апарат с 14 диафилма.

Големи са грижите и на готвачките Кръстина Енчева и Иванка Георгиева. Те навреме приготвят вкусна и питателна храна.

Доволни от лятната градина са и родителите. Сега те спокойно работят по блоковете на стопанството.

Русан ГЕОРГИЕВ

СЛАВНА ГОДИШНИНА

На 25 август тази година се навършват 50 години от създаването на Съюза на работническата социалдемократическа младеж в България. В чест на славната годишнина, комсомолците от стопанството в с. Белица проведоха тържествено събрание.

Малък се оказа салонът да побере дошлите от целия район младежи. Тържественото събрание бе открито от колектива на средношколците от с. Шуменци. Доклад за героичните борби на съюза, за непрестанните грижи на Партията за неговото укрепване и за безсмърния подвиг на героите Йорданка Чанкова, Лиляна Димитрова, Свилен Русев, Адалберт Антонов, Александър Димитров и други изнесе другарката Йорданка Кирякова.

Учейки се от делата на безсмъртните герои, комсомолците от стопанството на село Белица ще бъдат винаги в първите редици в борбата за срочното изпълнение на селскостопанските задачи за достойно посрещане на VIII конгрес на любимата Партия ръководителка и възпитателка на младежта в нашата социалистическа родина.

Тодорка ГЕОРГИЕВА
Стефан СТОЯНОВ

Банята в село Главиница заработи отново

Поради некачествено извършени поправки, банята в селото ни дълго време не можеше да се използува. С ремонтирането й се зае сериозно председателят на селския народен съвет Ангел Спасов. Няколко дена работи той с двамата майстори Сергей Кондрашев и Иван Цеков и монтираха инсталацията. Сега банята отново заработи. Кооператорите са много доволни и се радват на тази нова придобивка.

Добри ВЪЛЧЕВ

Писма на читателите

СЛАДКАРНИЦА ИЛИ ПИВНИЦА ?

Приятно е вечер след работа човек да се отбие в сладкарница. Ще се разведри с чаша студена боза, лимонада. Ще зарадва детето си с бонбони, вафла. Ще поседне две-три минути.

Но хората от Старо село нямат тази възможност. Не защото в селото няма сладкарница. Не! Сладкарница има. В нея има столове, маси, но. . . Местата вечно са заети от мъже, които са седнали на ракия и бира. А вечер от дима на цигарите сладкарницата заприличва на турско кафене.

От цялата тая работа страдат и животните. Пред сладкарницата почти винаги има по едно впрегнато магаре, вързано за отсрещния стълб. То е неспокойно и постоянно се дърпа. Най-подир излиза стопанинът му и го подкарва към полето.

Добре ще е спиртните напитки да се продават само в пивницата, а сладкарницата да си остане в пълния смисъл на думата сладкарница. Същевременно в нея трябва по-често да се доставят боза, пасти, сладолед. По този начин ще бъде изпълнено желанието на всички хора от селото, а не само на някои от тях.

Н. БОРИСЛАВОВА
учителка в с. Старо село

ГОДИНА НА ТРЕСКАВА ТВОРЧЕСКА ДЕЙНОСТ

Театралният сезон завърши. Към двадесетгодишната история на Силистренския професионален театър е прибавен един сезон, изпълнен с трескава творческа дейност. Колективът на театъра изпрати сезона с чувство на пълно удовлетворение. Режисьори, актьори, сценични работници и административен персонал работиха всеотдайно. Поставени бяха седем нови пиеси и една възобновена от миналия театрален сезон.

Основа на репертоара бяха произведения от българската драматургия. Широко място беше отредено на пиесите със съвременна тематика. Цялата програма беше съобразена с постоянно нарастващите изисквания за комунистическото и естетическото възпитание на трудещите се.

С пиесата „Гераците", постановка на режисьора Вл. Найденов, на зрителите беше поднесен един вълнуващ спектакъл. Бяха изнесени 29 представления пред 9,943 зрители. На проведените обсъждания на страниците на вестник „Силистренска трибуна", трудещите се с радост споделяха впечатленията си за добрите резултати от работата на режисьора и за успехите на актьорите. Добрата оценка ентусиазира колектива на театъра за още по-задълбочена и упорита работа в следващите постановки.

Пиесата „Езоп" от Гилерме Фигерейдо, беше сериозно изпитание за колектива и за младия режисьор Иван Иванов. Много усилия положиха актьорите Ив. Гайдарджиев и Кирил Бозев при изграждането на сложния образ на роба Езоп. Пред зрителите, с актьорско майсторство беше представен Езоп — изразител на величието на човешкия дух.

Борбата за мир, против атомното въоръжаване обединяви днес цялото прогресивно човечество. Решението на ръководството на театъра да постави пиесата на Ханс Пфайфер „Празникът на фенерите" беше навременно и правилно. Режисьорът Владимир Найденов и актьорите, участвуващи в пиесата, правилно разкриха идейният замисъл на автора. Ярко бяха изградени образите на военнолюбците. Актьорско постижение в този спектакъл бе работата на Кирил Бозев в ролята на Ямамото, Ст. Костов в ролята на майор Кенеди и Мелекбер Мехмедова в ролята на Юки. Декоративното оформление на художничката Вяра Тодорова е добър успех. С пестеливи средства е създадена реална обстановка в пълен унисон със замисъла на автора и режисьора.

Едно от големите постижения в дейността на народния театър през сезона беше постановката на пиесата „Чутна Яна" от Славчо Красински, поставена от режисьора Панайотис Фундеас. Замисълът на автора е претворен сценично с успех от режисьора и актьорите, участвуващи в спектакъла. Централният образ на старата Яна, изграден с много топлота и любов от Надя Раличкова, е радващо постижение. Такива са постиженията и на Маргарита Станилова, Мелекбер Мехмедова, Л. Иванова, Иван Атанасов и Стоян Костов. На зрителите беше поднесен спектакъл със значителни художествени качества, посрещнат с голям интерес. В града бяха изнесени 28 представления и в турне — 39, пред общо 24,423 зрители.

Постановката на пиесата „Иркутска история" от Алексей Арбузов беше една от най-сериозните задачи, които колективът на театъра си постави през сезона. В обикновената човешка история, която Арбузов разказва, се разглеждат въпроси за това: какъв трябва да бъде човекът, който строи комунизма и навлиза в него. Ще могат ли хората с повърхностни схващания за живота, труда, любовта и другарството да бъдат достойни членове на комунистическото общество. Показана е ролята на задружния работнически колектив за възпитанието на новите хора и пр.

„Колектив в творческа зрялост!" Такава оценка получи от зрителите колективът на театъра при изнасянето на пиесата „Иркутска история". Тази оценка беше напълно заслужена. Зрителите, особено младежите, се радваха на сценичните образи, създадени от Ст. Станков, В. Маринов, М. Станилова, Н. Шаркова, Ст. Костов, Б. Манев и др.

Колективът приключи сезона с постановката на класическата комедия „Както ви се харесва" от Уйлям Шекспир. Под ръководството на режисьора Иван Иванов, актьорите показаха ръста на своите професионални качества. С успех изградиха образите: Т. Акрабов. Б. Манев, М. Станилова, Л. Иванова и Г. Калимеров.

Изминалият театрален сезон е нова решителна крачка към овладяване на голямото социалистическо изкуство. 220 спектакли, изнесени пред 72,806 зрители говорят за любовта на хората към театъра. Това е значителен принос в цялостната културно-просветна дейност в окръга.

Освен това подобрени бяха връзките на театъра с трудещите се. Поставените пиеси се изнасяха редовно в градовете Тутракан и Дулово. Посещаваха се и селата Ширково, Сребърна, Сокол, Айдемир, Ситово и Добротица. Успех на театъра са колективните посещения, организирани от трудещите се от по-малките села. В правничи и предправничи дни често идваха кооператори от селата Войново, Срацимир и Н. Повина.

Постигнатите успехи са резултат и на подобрената дейност на ръководството на театъра с директор Светослав Станилов. Утвърждава се все повече колективният метод при решаване на отделните задачи. Израства и се налага авторитета на художественния съвет, в който освен хора от театъра са включени и представители на нашата общественост.

В работата на ръководството се допуснаха и някои слабости. Недостатъчни бяха грижите за повишаване квалификацията на актьорския и техническия персонал. Те се изразяваха само в организиране колективни посещения на спектакли на русенския, варненския и някои софийски театри, в гостуването на народния артист Константин Кисимов и Надежда Вакъчиева. Но системна работа в курсове и школи за повишаване квалификацията, не се провеждаше.

Производствените съвещания, които са взимтана форма в организационната работа, не се провеждаха редовно. И в края на сезона не се проведе такова съвещание. По този начин не се даде възможност на отделните членове на театралния колектив да изкажат мнението си, да направят оценка за своята и на целия колектив едногодишна дейност.

Все още има много да се желае по изграждането на здрава връзка между актьорите и трудещите се. Малък е броят на организираните срещи с производственици, с участниците в бригадите за комунистически труд. Недостатъчни са обсъжданията на спектаклите с участието на актьорите.

Колективът на театъра би могъл да се включи още по-активно в обществена дейност. Да се подготвят естрадни програми, които да се изнасят при подходящи случаи пред колективите в отделните предприятия и пред кооператорите от окръга. При добра организация от страна на ръководството, тези слабости могат да бъдат преодолени.

През новия сезон дейността на театралния колектив трябва да бъде насочена към мобилизиране на всички сили за претворяване в дела решенията на пленума на ЦК на БКП по идеологическите въпроси и на Юлското съвещание—за повече икономии и разкриване на нови резерви.

На борба за нови, още по-големи успехи!

Добрин КУЗМАНОВ
старши инспектор в отдел „Просвета и култура" при Окръжния народен съвет

Без магазин за фотоматериали

През последните години фотоделото и киноделото намериха хиляди привърженици. Тази масова самодейност спомага за културното развитие на хората и затова се поощрява.

В нашия окръг има много фотолюбители, но те не могат да се снабдяват с фотоматериали поради липса на съответен магазин в Силистра и окръга. Докато в гр. Исперих има такъв магазин, непростимо е Силистра като окръжен център да бъде лишен от тази необходимост. И тук, както в Коларовград, в магазина наред с радиоапарати, музикални инструменти и други неща, трябва да се продават и фотоматериали — филми, проявители, фотохартия, фотоапарати, увеличители и други.

Надявам се „Градска търговия" и Окръжното търговско предприятие в най-скоро време да решат този въпрос.

Георги БЪРНЕВ
гр. Дулово

В ДОБРОТИЦА ОСИГУРЯВАТ ДОСТАТЪЧНО ЛИСТНИКОВА ХРАНА ЗА ЖИВОТНИТЕ

Ежедневно по 500 кооператора в сечището Вместо 5,000 кубика листник ще бъдат подготвени 7,000. Над 3,000 кубика листников фураж и за личните животни на кооператорите

Настъпилата суша в района на ТКЗС в село Добротица се отрази чувствително върху добива от фуражните култури. Кооператорите и ръководителите навреме прецениха, че от царевицата не ще може да се получи очакваната зелена маса за силаж и затова се заеха много сериозно с приготвянето на достатъчно листникова храна за нуждите на животните. По предварителната оценка на специалистите от стопанството и Окръжният народен съвет бе решено в кооператива да се приготвят 5,000 кубика листник. За тази цел от всички полевъдни бригади бяха отделени кооператори секачи, които се заеха с тази работа. Едните от тях кастреха олистените клони, други ги извозваха и складираха на големи купи. В резултат на добрата организация на работа и личната заинтересованост на кооператорите само за две седмици добротичани събраха и натрупаха на купи определените 5,000 кубика листников фураж.

Но работата не спря до тук. Като прецениха, че листника ще замени хиляди килограма други груби фуражи, ръководителите решиха да приготвят най-малко още 2,000 кубика от тази храна. Сега ежедневно в сечището излизат по 500 кооператора. Едните от тях на групи секат дърветата, други ги кастрят, а трети извозват и складират. С приготвянето на 7-те хиляди кубика листник кооператорите ще подсигурят ценен груб фураж за наличните 7,500 овце за един период от близо три месеца.

Хубавото в работата на ръководителите на стопанството е и това, че тук се мисли със загриженост не само за общественото животновъдство, а и за личните животни на кооператорите. Решено е в зависимост от бройките на животните в личните стопанства, на кооператорите да бъдат предадени повече от 3,000 кубика листник. Засега най-добре се проявяват в приготвянето на листника стопаните от бригадата на Салим Едиризов, които са складирали над 3,000 кубика олистени клони. Близо 1,000 кубика са приготвили и кооператорите от бригадата на Ахмед Османов.

Сега, през тези дни, приготвянето на листниковият фураж в района на ТКЗС в село Добротица е дело на всички кооператори. И правилно ръководителите на стопанството са насочили силите на стопаните към изпълнението на тази задача. Това ще им позволи да осигурят изхранването на овцете през зимата и да икономисат много други фуражи, необходими за млечното говедовъдство.

Кемал МАНСУРОВ

70 ТОНА ДОМАТИ НАД ОБЕЩАНИЕТО

Ветренските градинари се радват на много богата реколта от домати. Докато миналата година те не можаха да изпълнят дори плана си, то сега имат възможност далеч да преизпълнят обещанието.

Ветренските градинари са обещали до края на годината да продадат на държавата за износ 130 тона домати, а до преди една седмица те набраха и предадоха над 100 тона. Всеки ден градинарите берат не по-малко от 4 тона. В чест на VIII конгрес на Партията те ще се борят до получат 70 тона домати допълнително.

През тези напрегнати и решаващи дни за зеленчукопроизводителите, ценна помощ им оказват пионерите и средношколците. Над 30 пионера и 5 средношколци сръчно и висококачествено сортират на ден по 4 тона домати за износ. Досега те са сортирали над 100 тона.

Най-съзнателно и редовно участвуват в работата пионерите Марийка Костадинова, Атанаска Димитрова, Гинка Маринова, Петранка Нейчева и средношколците.

При съзнателното и активно участие на всички градинари, пионери и средношколци, ветренци са уверени, че богатата реколта ще бъде добре прибрана и обещанието преизпълнено.

Йордан НЕЙКОВ

АВИАЦИЯТА В ПОМОЩ НА СЕЛСКОТО СТОПАНСТВО

От няколко дни над обширните блокове на ДЗС „Янко Забунов", засети с люцерна за семе и тютюн, непрекъснато кръжи самолет от селскостопанската авиация. Само за няколко дни самолетът напръска определените площи — 4,000 декара със специален препарат против неприятелите по тютюна и люцерната. Помощта на селскостопанската авиация е много ценна. Направена е значителна икономия на труд и материали. Ръководството на стопанството е много доволно от работата на нашата родна селскостопанска авиация.

Кирил ТАСЕВ

Водопой на Дунав. След обилната паша кравите на ДЗС—Силистра тук прекарват почивката си на сянка и хладен речен въздух.

Снимка: Георги Кирилов

С ПЛАМЪКА НА МЛАДОСТТА

Макар над село Върбино да се спускаше нощта, не стихваше младежкото веселие в двора на стопанството. Комсомолците са решили да работят и нощна смяна, да пуснат в действие всички веялки и отвеят най-хубавото зърно за държавата.

На площадката закипя работа. Едни вееха житото, други пълнеха чували, а трети прибираха разпиляното зърно.

С пламъка на младостта и силата на радостта 43-ма младежи се трудиха до полунощ.

С трудолюбието си се проявиха Недка Иванова, Стоянка Станчева, Йовка Христова, Радка Кирова и др. Не можеха да бъдат спокойни, да не се радват на младежкия ентусиазъм бригадирът Станчо Стоянов и комсомолският секретар Йордан Димитров, които стояха заедно с тях.

Въпреки умората с дружна песен, късно през нощта комсомолците се върнаха по домовете си, за да си починат.

Така даденото обещание от младежите, в чест на VIII конгрес на БКП да се трудят денонощно се изпълнява на дело. Само за една нощ те отвяха 48 тона жито.

Марко РАШЕВ

ЕЖЕДНЕВИЕ

НОЩНИЯТ мрак като че ли се колебае дали да пусне от прегръдките си смълчаните къщи на село Чернолик, а ранобудните петли си съобщават един на друг колко е часа. Всичко спи. Все още тъмните прозорци, отразяват започналите да губят блясъка си звезди. Но ето в една от къщите на края на селото запримигва светлина, след малко изгасва, портата тропва и слаба, невисока мъжка фигура с бързи крачки се отправя по пътя за свинефермата. Якуб Ибрямов и тази сутрин отива на ранина при животните си. А те са капризни, нуждаят се от толкова много грижи, че денят не стига. Трябва да е между тях от тъмно до тъмно. . .

Повече от година става откакто Якуб остави каруцарството. Не че там беше по-лошо. Пак работеше от сутрин до вечер, но някак си всичко вървеше монотонно. Много пъти, вечер преди да заспи, заслушан в концерта на щурците той мислеше за свинефермата. Привличаше го неспокойната работа там. Сподели със жена си, тя го подкрепи и на сутринта той се изправи пред председателя:

— Аз. . . такова. . . искам, ако може при свинете да отида! Ще се грижа добре за тях, обещавам! — и смутено мачкаше каскета си.

„Дали ще ми разрешат?" — мина през ума му, когато видя замисленото лице на председателя, което след малко се усмихна:

— Върви, вярвам, че ще се справиш! — рече той и ласкаво го потупа по гърба.

Отпусна се сърцето на Якуб. Толкова беше мислил за този момент и ето, сега желанието му се изпълни.

ГОДИНАТА, която го отделяше от този разговор се търкулна неусетно, но донесе много успехи, които го изведоха на едно от първите места. Уж и той работи като другите, а получените резултати са по-добри. Зачислените му 326 прасета се нуждаеха от грижовна ръка.

Ръката на Якуб е такава. Сърцето му я води. Сутрин, току-що дошъл във фермата той се хваща за метлата и маркуча да почисти най-напред боксовете. Трудна работа е това, когато водата не достига, но младият свиногледач успява. Приготвянето на храната изисква голямо „кулинарно" майсторство. „Менюто" трябва да е разнообразно: царевица, ечемик, смес в сухо или полусухо състояние. Всичко се дава в строго определени количества. Като на диета. Като се вземе под внимание, че тези процедури се извършват четири пъти дневно, ще ни стане ясно какво търпение и упоритост, ка къв вътрешен огън карат този човек да стои от тъмно до тъмно в свинеферма та. Прасетата се отплащат на добрия си стопанин — всекидневният им прираст е близо 400 грама. От добрите грижи идват и добрите резултати. Възнаграждението за положения труд не е малко — около 90 лв. месечно. Якуб не се стреми към парите. Стреми се към висока продуктивност. За това трябва да се знае много. Колко пъти е използвал съветите на зоотехника не знае, но помни, че винаги ги е прилагал успешно, обогатявал е опита си.

ПОСЛЕДНОТО почистване и хранене за деня завършва. Заедно с прохладния ветрец идва и нощта. Якуб хвърля последен ласкав поглед върху своите налягали и доволно грухтящи „деца", както ги нарича той, и се отправя към къщи. Преди да се прибере минава край клуба на животновъда да види има ли нови книги или брошури. Не може да чете на български, но специалната литература на румънски го задоволява напълно. Прибрал се в къщи, преглежда взетите книги. Когато има нещо ново го проучва внимателно, за да може веднага да го приложи в работата си. Светлината в стаята му загасва късно. Но сутринта пак се запалва една от първите в селото. Така е всеки ден. . .

Георги УЗУНСКИ

Златото на гарванци

Тютюнопроизводителите от село Гарван още рано сутрин, преди изгрев слънце се отправят към тютюневия блок.

Звеното на Иван Попенцов се бори за званието „Звено—първенец". То е набрало досега над 2,900 низи тютюн. Особено се проявиха в работата си Георги и Дона Енчикови и Ангел и Данка Топалови.

Успехи имат и хората от звеното на Димитър Димитров, които са приготвили досега над 1,600 низи.

В прибирането на златните тютюневи листа се отличиха Яна Кръстилова, Гинка Гойчева, Кръстинка Тодорова, Калица Райчева, Велика Добрева и други.

Много грижи полага и комсомолецът Димитър Димитров, който се грижи за изсушаването на тютюна.

Славка ЯНУЛОВА
Тодор ПЕТКОВ

УСПЕХИТЕ ИДВАТ ОТ РАБОТАТА

Подготовката на овцете за осеменяване е процес на системни грижи от страна на гледачите в ДЗС — Окорш. Правилното хранене и гледане на овцете е най-важно условие за резултатното провеждане на осеменяването.

До въвеждане на ранното агнене чести бяха случаите на заболявания на агнетата от бронхопневмония и процента на смъртността оказваше отрицателно въздействие върху стопанската сметка на фермата. Благодарение на ранното агнене на овцете от 1959 година насам смъртност при агнетата в стопанството няма, заболявания от простуда също. Отбитите агнета са с високо живо тегло — годни за ремонт на стадата.

Средният настриг на вълна от дзвиска, коч и овца през последните 3 години чувствително се увеличи. Така например, докато пре 1959 година за стопанството бе 2.100 кг, то през 1962 година средно от овца се получи по 4.864 кг висококачествена вълна. Само от продадената свръх плана вълна през тази година, стопанството спечели 6,820 лв.

Средният млеконадой от овца също значително се увеличи. От 28 литра през 1959 година, нарастна на 46 л през 1961 год., а през 6-месечието на настоящата година от овца гледачите надоиха по 48 л при годишен план по 45 л.

Годишният производствен план на фермата е изпълнен по всички показатели.

Тази година изкуственото осеменяване на овцете започна на 15 юли, процента на осеменените достигна над 68 на сто, а случната кампания цялостно ще приключи към края на месеца.

Заедно с осеменяването, овчарите доят овцете, досега не са имали отрицателно отражение върху по-нататъшното развитие на бременните животни и приплоди.

Постигнатите успехи през настоящата година са плод на здравия колектив на овцефермата с бригадир Исмаил Шабанов. Нашите овчари са много добри производственици. Повече от година те са носители на званието „Най-добър в професията". Всички обичат работата си, обичат поверените им животни и с пълно право се радват на постигнатите успехи.

Петър МАШЕВ

650 дка дълбока оран

На свое заседание бригадният съвет в с. Пожарево определи площите, които ще се засяват с пролетни култури през следващата година. Трябва да се подготвят 7,520 дка. На освободените от есенниците площи механизаторите вече започнаха дълбока оран. Те изораха над 650 дка, от които 250 дка са изорани на дълбочина 35 см, а останалата площ — на 32 см.

Висококачественото извършване на дълбоката оран заедно с другите агротехнически мероприятия ще дадат възможност през 1963 година кооператорите да получат високи добиви от пролетните култури.

Стоян КУЦАРОВ

Масова беритба на тютюн

Никога в с. Чернолик не се е разгръщала такава напрегната борба за получаване на повече тютюн.

Досега кооператорите набраха над 20,000 низи висококачествен тютюн. Най-добре в работата се проявиха Фатмегюл Галибова, Расие Назимиева и Сейде Юсеинова.

Звеното на Ахмед Аптулов е набрало над 3,500 низи. Добре работят и тютюнопроизводителите от селата Руйно и Яребица. Те са набрали около 12,000 низи.

Всеки ден в стопанството се приготвят над 4,000 низи.

Юмер ТЮРКОВ

ОТЧЕТОХА СЪРЕВНОВАНИЕТО ЗА ПЪРВОТО ШЕСТМЕСЕЧИЕ

Преди няколко дни се проведе среща на колективите на потребителните кооперации от селата Голеш и Срацимир. На срещата се отчете съревнованието между двете кооперации. Отчетните данни показаха, че и двете кооперации са водили упорита борба, изпълнили са плановете си над 100 на сто. Съревнованието се печели от колектива на кооперацията в село Срацимир. По плана за търговията на дребно тя е изпълнила плана с 113 на сто, издръжката на обръщението е намалила с 0.30 на сто, а плана за общественото хранене е изпълнен с 103 на сто. Кооперацията в село Голеш има изпълнение за търговията на дребно с 108 на сто, издръжката на обръщението е намалена с 0.18 на сто, плана по общественото хранене е изпълнен също с 108 на сто.

След доклада, в направените изказвания, колективите обещаха да изпълнят плановете в чест на 8 конгрес на Партията с 101 на сто.

Накрая потребителната кооперация от Срацимир даде закуска, с което завърши срещата.

Петър МАРКОВ

Доволни са от работата на звеното

За по-доброто снабдяване на животновъдните ферми в село Белица е изградено звено, което осигурява храната на добитъка. Много усилия влагат в работата си Ранчо Баков, Цоню Неделчев, Велико Николов, Киряк Костадинов и Костадин Михов, които редовно доставят фураж на фермите. Всички гледачи са доволни от тях.

Тодорка ГЕОРГИЕВА

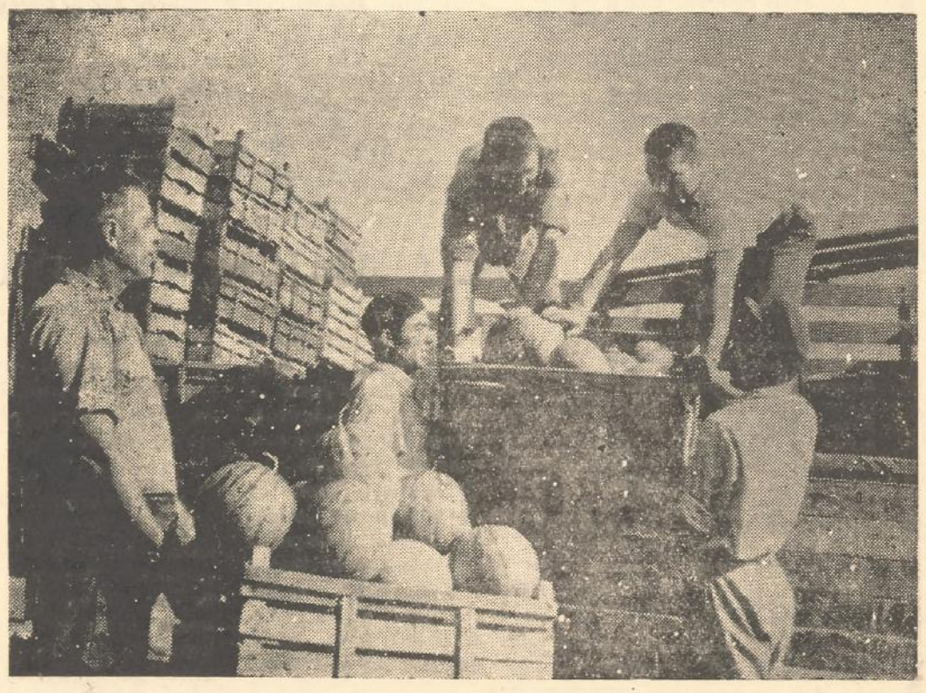

Кооператорите от зеленчуковата бригада на Искро Недев в село Нова Черна, първи в стопанството произведоха ранни дини за пазар. Сега ежедневно те берат и извозват в града по 400—500 кг дини.

На снимката: Домакинът Тодор Пенев изпраща дини за пазара.

ЗВЪНЦИ В ДАЛЕЧИНАТА

ПРЕВАЛЯ пладне. Страшен въздух души цялото поле. Въздухът е неподвижен. Всичко е замряло, само маранята разкривява къщите на селото и кара да трептят сенчестите дъбове, разхвърляни тук-там из нивите.

Докато чакаме да се приберат стадата от паша с бригадира на овцефермата в с. Паисиево Атанас Илиев сме подвили крака. Каскетът му е тикнат назад. Кичури коса, мокри от пот, са полепнали по опърленото му от слънцето чело. Пред него се валя стара планшетна чанта, олющена като дълго носен войнишки ремък.

—Ще дойдат вече, —успокоява ме бай Атанас. — Сега ще чуем хлопките.

Ослушвам се. Жужене на жътварчета и далечен пукот на мотор.

Под краката ни, сгушени в дола на завет, са кошарите, а отсреща безкраен блок царевица за силаж. Листата са се оплели, зелените стебла се притискат едно до друго. Тук-там някои пъфтят и върховете им приличат на коледни елхи.

Бай Атанас долавя погледа ми.

—Трябваше да я разредим. По-добре щеше да бъде. — Помълча малко и се усмихна.— Парен каша духа. Лани загазихме с фуража. Пролетта едва скърпихме да изхраним стадото. Затова и плана за вълната не можахме да изпълним. Добре, че качеството й беше по-добро, та не сме много в загуба, ще я наваксаме от мляко и месо. Ама тая година няма да е така. Към 1,000 дка имаме царевица за силаж, а ето и листников фураж започнахме да караме — 2,500 кубика ще приготвим за зимата.

Бай Атанас спря, ослуша се, после продължи:

—Питаш ме, как сме постигнали такива успехи. То да ти кажа всичко зависи от хората. А момчетата еш нямат. Обичат си работата, милеят за нея. Да вземем например Тодор Златев. Ще го видиш момчурляк още, а как се грижи за овцете. Всичко ще намери за тях. И ето досега е преизпълнил обещанието в чест на Осмия конгрес на Партията с над 600 литри. Не е малко, нали? А до 25 август бая време има още. Сигурно тон ще гони. Пък той не е първият. Вчера правих сметка — до 20 юли сме изпълнили общо за фермата обещанието и сега го преизпълняваме. Така е, гледаш ли си съвестно работата — ще успееш.

* * *

СЛИЗАМЕ долу във фермата. Още от пръв поглед личи добрият стопанин. Всяко стадо си има отделна кошара с малко дворче. Чисто е. Не се вижда разпилян фураж. Влизаме в клуба на животновъда. На прясно варосаните стени висят три грамоти. Фермата е обявена за младежки първенец на окръга. Закачена е и диаграма. Скромно е направена тя. Но цифрите в нея говорят много. При обещание 64,530 кг досега овчарите са надоили 65,124 кг мляко.

—Не сме се обзавели кой знае как — ни каза току-що влезлият Георги Георгиев, заместник-председател на стопанството. Но клуба е наистина любимо място на овцевъдите. Всеки петък се събират, слушат доклади, отчитат съревнованието. Често се изнасят и политически информации. Вече така сме свикнали да идваме тук, че се събираме и на приказки, пък и да се порадваме на диаграмата.

И те наистина има на какво да се порадват.

ДЕСЕТТЕ стада на фермата започват да се прибират. Овчарите наплискват с вода лицата си, добили цвят на препечен ръжен хляб.

След малко започва доенето. В измитите ведра плисва млякото на 1,390-те мериносови и мериносоподобни овце на фермата

Симеон Маринов и Атанас Добрев внимателно до капка изцеждат млякото. Големи грижи полагат те—вечер почти не се прибират в кошарите, спят със стадата по пашите и едва, когато зората почва да пуква, се прибират да ги издоят. Трудът им не е отишъл напразно. Симеон Маринов е преизпълнил обещанието си в чест на Осмия конгрес на БКП с над 850 литри досега, Атанас Добрев —с около 770 литри.

—Всички ще преизпълним обещанието — казва Тодор Златев. — А съм и сигурен, че ще спечелим съревнованието със село Долец.

—За Осмия конгрес искаме да се поздравим с високото звание „Ферма за комунистически труд" —се усмихна отново бай Атанас.

* * *

Доенето е завършило и прецеденото мляко е вече в гюмове. Стадата излизат отново. Прахът дълго виси след тях в неподвижния въздух. Звънците бавно заглъхват в далечината.

ТРЪГВАМЕ си и ние. Фермата отново опустява. Но тя не е самотна, защото е дом на десетте влюбени в работата си млади овцевъди, които се стремят да живеят и работят по комунистически.

Георги СТОИМЕНОВ

ПО МАТЕРИАЛИ НА В. „СИЛИСТРЕНСКА ТРИБУНА"

„Прехваленият клуб"

Под това заглавие в брой 53 от 7 юли тази година бе отпечатан фейлетон за лошото стопанисване на клуба на животновъдите в село Варненци. По повод на фейлетона, секретарят на общинският партиен комитет в Белица уведомява редакцията, че изнесеното отговаря на истината. Партийното бюро е взело мерки, се казва в писмото, и понастоящем клуба е подреден и се ползва от животновъдите.

„Със затворени очи покрай богатството"

Под такъв надслов в брой 50 от 27 юни поместихме критичен материал във вестника за проявена небрежност от страна на управителния съвет на ТКЗС в Главиница във връзка с производството на люцерново семе.

От партийния комитет ни уведомяват, че критиката е навременна и този въпрос е бил разгледан от ръководството на стопанството. Сега се отглеждат 200 декара люцерна за семе.

Успех на хор „Седянка“ в гр. Толбухин

Едно вълнуващо тържество възкреси една прекъсната от няколко десетилетия традиция. Хор „Седянка“ от град Силистра гостува на гр. Толбухин. Много хубави спомени от връзките между двата най-големи добруджански града накара щото салонът да не побере всички желаещи да чуят концерта.

Събрал традициите на всяко музикално проявление в Силистра, ръководил музикалния живот години наред, особено приятно беше на тия, които познават историята на хора да го видят след толкова години. Особено интимната атмосфера, създала се през време на концерта, смятам, че отрази чувствата на толбухивци към „седенкарите“.

Слушам за трети път хор „Седянка“ и желая да споделя някои чувства, които предизвика в мен концерта от 16 юни.

Да се приготви една програма за хоров концерт е нещо не така лесно, както изглежда на пръв поглед от слушателя. Особено за подновен състав, какъвто е хор „Седянка“. Да се организира творческата воля на сто души и се подчини на една единствена такава — волята на диригента, е плод на огромен труд. Този труд бе награден от успеха на хора на толбухинска сцена.

Това, че той се е ориентирал към „акапелно“ музициране, заслужава най-голяма похвала. Включването на такива пиеси като „Жълта пеперуда“ от Л. Пипков, „Дамян танец води“ от Ал. Морфов, „Замлъкнаха последните залпове“ от Д. Шостакович, „Венецианска нощ“ от Глинка, „Серенада“ от Танеев показват почерка, който хорът си е избрал. Действително красив почерк. И тъко тук могат да се направят някои бележки, това са, че броят на такива пиеси трябва да бъде съобразен с творческата възраст на хора.

Хубавите гласове, които „Седянка“ притежава, дават възможност за хубава тонова емисия, и ако всяка партия би запяла по-солистично, тя би станала още по-красива. Това ще позволи щото емоционалният заряд на всяка песен да прекрачи сцената и стигне по-близко до сърцата на служателя.

Хубава звучност, чутко фразиране, дозирана нюансировка, това са много хубави качества, които „Седянка“ притежава. Тяхното развитие ще подобри още повече тези хубави качества. Жизнерадостните песни биха помогнали много за развитието на хора, особено в етапа, в който се намира.

За успеха безспорно голям дял имат хористите, но за да стигнат до сцената, също голям дял има и младият им талантлив диригент П. Карагеоргиев. Музикант с много добра професионална подготовка, изявени артистични качества, скромен диригентски жест, основно познаващ партитурата си.

Не малък дял в успеха на хора има и пианистката Н. Белогушева.

Смятам, че познавам (не основно) живота на самодейността в Силистра и няма да сгреша, ако кажа, че не всички хубави гласове от града е успял да обхване в състава си хор „Седянка“. Солистичният състав трябва много по-самоуверено да излиза на цената и покаже действителните си качества.

Подкрепата, която силистренската общественост оказва на хор „Седянка“ е за завиждане и това задължава състава, от година на година да гони върховете на хоровото майсторство.

Хор „Седянка“ е гордост както за гр. Силистра, така и за всички добруджанци и всеки негов успех е наш общ успех.

Захари МЕДНИКАРОВ
диригент на хор „Добруджански звуци“ гр. Толбухин

АРХИВНИТЕ МАТЕРИАЛИ И ТЯХНОТО ОПАЗВАНЕ

Документалните материали са богат източник за изучаване на нашия икономически, обществено-политически и културен живот. В тях е отразен натрупаният опит на десетилетията, който при правилно използване може да послужи за разработване на най-разнообразни проблеми, свързани с историческата ни наука, стопанство и култура.

В миналото по силата на разни правилници и разпореждания се унищожаваха безразборно огромни количества архивни материали. Така са пропаднали ценни документи с обществено-политическо и стопанско значение. Буржоазията запазваше само онова, което й бе необходимо за укрепване на нейното господство.

За опазване и използване на документалното богатство Партията и правителството създадоха с указ 515 от 10 X 1951 год. Държавния архивен фонд. Новото архивно законодателство урежда въпроси, свързани с организацията и запазването на архивните материали. Все още обаче редица учреждения и предприятия в Силистренски окръг не спазват изискванията на правилника и инструкцията. Архивните материали не се подреждат и описват. Не се извършва системно експертиза, за да могат ненужните документи и материали да се предадат на „Вторични суровини“, а тия, които имат научно-историческо, стопанско и друго значение да се запазят. Обикновено тези въпроси се подценяват, както от страна на преките отговорници и изпълнители, така и от самите ръководители.

Неподредени при крайно неподходящи условия се съхраняват архивните материали на Горско стопанство Тутракан, ОТП — клон Дулово, Наркоп и ТКЗС — Дулово и др. Големи количества архивни материали без да е проверена тяхната ценност се задържат от Окръжния народен съвет (архиви на бившия Околийски народен съвет) БНБ — Тутракан и Силистра, Наркоп — Силистра, промишлените предприятия в Силистра и др. Не е раздвижена работата и в селските народни съвети, ТКЗС-тата.

Без предварителна експертиза и одобрение от Окръжен държавен архив — Русе продължават да се предават архивни материали на ДСП „Вторични суровини“. Така в последно време в склада на „Вторични суровини“ се откриха архивни материали на Промишлено училище по дървообработване — Силистра, ДИП „Липа“, „Текстилни влакна“, ТКЗС с. Бръчма и др. Във връзка с това следва да припомним чл. 15 от Указа, съгласно който за повредени или унищожени архивни материали се търси углавна отговорност. Трябва да се спре по-нататъшното незаконно унищожаване на архивни материали. В замяна на това, за да се осигурят суровини за хартиената промишленост да се извърши експертиза (подбор) на ония архивни материали, чийто законен срок за съхранение е изтекъл. Резултатът от експертизата — съставените описи, се утвърждават от Окръжен държавен архив — Русе, след което ненужните документални материали биват предавани за претопяване. На документалните материали, задържани за запазване, трябва да се осигури правилно съхранение до постъпването им в Окръжен държавен архив.

Не по-малко значение имат и документалните материали, които се съхраняват от отделни граждани. Проникнати от дълбокото съзнание, че тия материали може да представляват интерес за настоящо или бъдещо проучване, патриотичен дълг е да бъдат предавани на съхранение на Окръжния държавен архив.

За запазване на архивните материали не малък дял имат и органите на „Вторични суровини“. При приемане на архивни материали те са длъжни да изискват разрешителна бележка, издадена от Окръжния държавен архив. Не са редки случаите, при които закупчиците по места нарушават тия изисквания.

Запазването на ценни документални материали е важна задача на всички ръководители на учрежденията, предприятията и организациите.

Зл. ПЕНЧЕВА
началник Окръжен държавен архив — Русе

ВИНАГИ ВЕЖЛИВ С ХОРАТА

Тодор Йорданов Петров е продавач в магазина за колониални стоки при всестранната кооперация „Самопомощ“ с. Нова Черна. Със своята добра работа той е спечелил уважението на клиентите, бързо и културно обслужва посетителите, внимателно се отнася към тях. Ако в магазина липсват някои стоки, Тодор веднага сигнализира на председателя на кооперацията и прави всичко възможно, за да ги достави. При план за шестмесечието 46,750 лева магазинерът Тодор Петров е направил оборот 53,760 лева или 116 на сто.

В чест на 8 конгрес на Българската комунистическа партия магазинерът обещава все така да работи, да изпълнява и преизпълнява месечните си планове.

Илия ГРОЗДАНОВ

ВИСОКА НАГРАДА

Много труд положиха младите балерини Анка Георгиева и Зинаида Хитева, ученички от основното училище „Иван Вазов“, при подготовката на балета „Среща“. Но трудът им не отиде напразно. Благодарение на упоритостта си те подготвиха блестящо изпълнение на балета. На окръжния фестивал, който се проведе през м. май, играта на двете пионерки беше посрещната с небивал интерес. Анка играеше в ролята на котето, а Зинаида—на куклата. Зрителите дълго ръкопляскаха на хубавото изпълнение. Комисията с право им отреди първото място.

Голяма беше радостта им когато се научиха, че са определени да участват на републиканския пионерски сбор в София. На състоялия се преглед на художествената самодейност те представиха много добре балетното дело в гр. Силистра.

Кирил ГЕОРГИЕВ

РАДИОУРЕДБА ЗА ПРИМЕР

Радиоуредбата в ДИП „Добруджа“ работи от месец март т. г. Тя съществуваше и преди това, но може да се каже, само на книга. Предаванията не бяха редовни, не бяха на необходимата висота, скучни и безинтересни. Но след едно съвещание и инструктаж на някои от ръководителите, в текстилната фабрика се роди новата радиоуредба.

За правилното и качествено оформяне на предаванията е създадена комисия в състав: програмен ръководител Олга Ефремова, партийният и комсомолският секретари, главният технолог и заведущ културно-масовата работа в предприятието. Както се, вижда комисията се състои от хора, заангажирани с много и отговорна работа, но това не им пречи да отделят време и полагат грижи за предаванията. Ограниченият брой на членовете на комисията дава възможност дейността им да бъде по-оперативна.

Под ръководството на програмния ръководител се изготвят тримесечен, месечен и седмичен планове. Практиката й е показала, че най-удобни са месечните и седмичните планове, в които задачите се обхващат по-плътно. Понякога в седмичните планове се налага да се направят и някои изменения, които подобряват и разнообразяват предаванията. Такъв е случаят с предадените материали за ДОСО при предприятието.

В ДИП „Добруджа“ основният двигател на работата е съревнованието, обхванало цехове, бригади и отделни работници. И затова то е основната тема, заемаща най-голямо място в програмата. Всеки ден се предава поздравителен концерт за първенците от предния ден, а всеки понеделник се поздравяват бригадите и цеховете — първенци от изтеклата седмица. Два пъти седмично се изнасят критични информации от ръководителя на цеха, допуснал лошокачествена продукция. По почина „Предай своя опит и знания!“ в програмата са включени изказвания на първенци в производството, майстори и бригадири. Тази форма е дала вече своя резултат. Редица недостатъци в работата са отстранени. Често се изнасят беседи в духа на решенията на Юнакото съвещание за подобряване качеството на продукцията, за икономии, за нови резерви, курсовете за квалификация — важно условие за повишаване производителността на труда, защо тъкачката трябва да умее да отстранява леките повреди на машината. Изнасят се още беседи за рационализациите, за конкурса „На новото — широк път“, съвети за домакинята, здравни беседи, как да организираме отдиха през почивния ден и т. н.

Времето за предаване е малко от 9 до 9.20 ч. сутринта, когато първа смяна почива. През останалото време не работи поради силния шум на машините. Независимо от краткотрайността, предварителното и правилно планиране на предаванията, те спомагат много за изпълнение на производствения план.

Добре би било да се помисли за подобряването на критичните материали. Досега се съобщава само за лошото качество на продукцията и пропуските на някои от работниците. По-добре би било те да добият сатиричен характер. Това ще спомогне за по-бързото отстраняване на недостатъците.

Трябва да се обърне внимание и на още един въпрос. Програмата се слуша само от първа смяна. А останалите? Втора смяна почива от 17 до 17.30 часа, което дава възможност за още едно предаване през деня. С това би могло да се разнообрази и увеличи обема на предавания материал, тъй като той няма да се задържа по два дни, докато бъде чут от всички.

Това са слабости, които лесно биха се отстранили. Взето изцяло, работата на радиоуредбата служи за пример на другите радиоуредби. Тук Окръжния съвет на профсъюзите може да проведе съвещание за обмяна на опита на програмната комисия в ДИП „Добруджа“.

Георги АНТОНОВ

НОВОСТИ В СП „КОМУНАЛНИ УСЛУГИ“

Стопанското предприятие „Комунални услуги“ в Силистра от ден на ден разширява дейността си. Към досегашните отдели „Чистота“, „Бръснаро-фризьорски“, „Хотел“ и „Водопровод“ се прибави нов отдел „Всестранни услуги“. Към него са групирани следните дейности: куриерско бюро, погребално бюро, афишнорекламно бюро, коминочистене, курсове по шев и бродерия. Открит е и обществен гардероб в добре обзаведеното помещение на „Всестранни услуги“ по ул. „Стара планина“ № 8 (до Противопожарната охрана). Всеки гражданин на Силистра и окръга може спокойно да си оставя в гардероба на съхранение най-различен багаж и ценности срещу минимална такса.

В службата „Всестранни услуги“ до 31 юли продължават записванията за тридесетдневните курсове по бродерия и шев, които ще започнат на 1 август.

„Всестранни услуги“ ангажират и билети за пътуване със самолетите на ТАБСО, които излитат от Русе за София, Пловдив, Варна и Бургас.

ФИЗКУЛТУРА И СПОРТ

Пионерите на „Доростол“ победиха пионерите на „Дунав“ — Русе

Завърши вторият кръг от Републиканското първенство по футбол, в който участваха пионерите на „Доростол“ — Силистра и „Дунав“ — Русе.

Още в началото на играта пролича по-добрата подготовка на силистренския отбор, който успя да вкара два гола в противниковата врата през първото полувреме. Головете бяха отбелязани от Исмаил Яшаров (11) и Георги Гаврилов (3).

И през второто полувреме надмощието на силистренци бе очевидно Те в 58 минута чрез Марин Стефанов успяха да покачат резултата в своя полза — 3:0. Едва в 68 минута русенци успяха да постигнат гол чрез централния си нападател.

Пионерите на „Доростол“ спечелиха заслужено срещата, а с това и симпатиите на многобройната публика, която остана доволна от играта най-вече на Марин Стефанов, Исмаил Яшаров и Георги Гаврилов.

Утре, 29 юли, малките футболисти на „Доростол“ ще се срещнат с пионерите на „Черно море“—Варна. След тази среща ще стане ясно кои отбори ще участвуват в четворката, която ще играе в столицата през месец август.

Кирил ЖЕЛЕВ
треньор по футбол

ПОПРАВКА

В бр. 58 от 25 юли тази година в информацията „Голям събор в местността „Памук-кулак“ по вина на литературния сътрудник Иван Пейчев е погрешно съобщено, че на събора са присъствували председателят на Окръжния народен съвет др. Вельо Максимов и заместник-председателят др. Кръстьо Атанасов.

На виновника е наложено наказание.

Съобщение

Обща ТПК „9 септември“ — Силистра търси НАЧАЛНИК-СКЛАД на готова продукция. Изисквания за постъпване съгласно таблица 25.

СЪОБЩЕНИЕ

Дирекцията на селскостопанския техникум „Добруджа“ — Силистра съобщава на интересуващите се, че срокът за записването на курсисти за задочния отдел се удължава до 15 август 1962 год.

Желаещите да следват задочно да се обърнат за справка към общинските народни съвети и общинските комитети на ДКМС.

От Дирекцията

Силистренска оса

НА ЗИМА...

Поради липса на плодови сиропи в Тутракан от няколко дни не се продават газирани сиропи и лимонада в сиропчийницата

В Тутракан във „Наркоп“
няма никакъв сироп.
Жадните се днес нервират,
че сиропи не намират.

В тази жега, в този пек
не е лесно на човек.
Ех, студен сироп да има. . .
Чакайте сироп на зима!

Знаете ли, че...

Единственият ангросист в Тутракан, останал от миналото, е Джевдет Джафаров, продавач в сладкарница № 2 на ТПК „Нов живот“, намираща се до автобусната спирка. Ако влезете в сладкарницата и поискате локум или десетина бонбони, той ще ви предложи цяла кутия.

—При нас е така! —казва той.

Вероятно човекът мисли по този начин да си изпълни плана, а клиентите нека ядат повече бонбони и локуми. Нищо няма да им стане от това. Нищо не е останало обаче и от културното обслужване в тази сладкарница.

МЕХАНИЗАТОРИ – НОВАТОРИ

Звеното на Димитър Иванов от с. Варненци отиде да работи с ремонтирания селектор. Тъй се трудиха хората, че успяха да изкарат по 0·2 трудодни. Това се случи благодарение „качествения“ ремонт, извършен от баш специалиста Васил Райчев. Той така ремонтира селектора, че последният за нищо не го бива. Това не попречи на Васил да си вземе начислените му за ремонта трудодни, а те не са малко. По всяка вероятност ремонтът ще продължи.

* * *

От миналото лято в с. Добротица лежи един селектор. Неговият „доктор“ Димитър Яламата не може да намери време да прегледа болния, който в най-скоро време може да издъхне. Ще издъхнат съвсем и надеждите на кооператорите, че селекторът ще им помогне в чистенето на зърното

Очаква се лекар, който да прегледа доктор Димитър и му оправи болното отношение към кооперативната машина.

* * *

Пак в с. Добротица е констатирано, че ситата на вършачките са проявили крайна неблагоразумност. Тъкмо да започне вършитбата, а те взели, че изчезнали. Някои смятат, че са отишли на „Златните пясъци“. Други пък казват: „Без сита вършачки, все едно играчки“.

Който открие въпросните сита, да се обади на ТКЗС в с. Добротица, за да бъдат докарани ситата по местата под конвой.

ГЕРЧО

ЕЛА В „ПАМУК КУЛАК“!

Щом слънце някой ден,
огрее всеки злак
ела със нас, със мен,
ела в „Памук кулак“!

Сред клечки и хартии,
консервени кутии
и хлебни парчетии
ще си „отдъхнем“ ние.

— Ела, ела, ела,
със автобус, с кола! —
нашепна ни това
там мръсната трева

Иво ДЕНЧЕВ

Дуловски обяви

ДОМАКИНИ, искате ли да се снабдите с пиперки, елате в Дулово. Тук магазините на ОТП ще ви предложат от този зеленчук, който е бран преди един месец. Пиперките са полуизсъхнали, полугнили, почернели и с тях прекрасно можете да замервате виновните от ОТП и закупчиците, които не се грижат да доставят пресен зарзават.

* * *

ХУБАВ, първокачествен хляб със зачервена корица ще си купите от фурната на Наркоп—Дулово. Не се учудвайте, ако си изцапате ръцете с черпилка. Това е от фурната, която не се почиства с парцал от въглените. Затуй ръцете на продавачката на хляба са черни до лактите. Фурната не се почиства, защото в града не могат да се намерят ненужни парчета плат или скъсани чували.

(По материали на В. Г.)

„Лучена яхния“

— Тука, тука-а-а! Хайде на лука-а-а!

Така се провикнали Марин Чобанов, Иван Чобанов, Янко Чобанов и Кульо Георгиев от с. Белица. И като се провикнали, влезли в блока с лук на стопанството в с. Шуменци. Мислели си хората: „Лук като боклук, но една главичка, струва все паричка“.

Ха бре, де бре, напълнили среднощните работници 5 чувала и тъкмо ги товарели на откраднатата млекарска каруца, съгледал ги нощният пазач Кръстьо Байнов. Натирил ги пред себе си като овце, пипнал авторитетно чифтето, но въпреки всичко трима успели да избягат. Останал само каруцарят Марин Чобанов, който преспал в съзета на с. Шуменци.

На сутринта претеглили оскубания лук — 357 килограма. Ама като нямали късмет хората. . . Забъркали си такава лучена яхния, че сега сами не знаят как ще я ядат. . . .

Само звеното от с. Шуменци е благодарно, защото му намаля работата по скубането на лука. Инак всички са възмутени.

(По материали на Г. П. Д.)

Кар. Георги КУРТЕВ

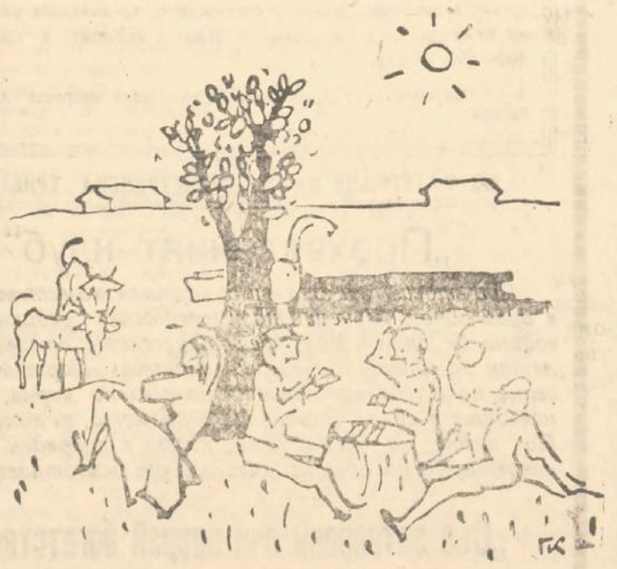

Силажирането започна „по места“.

ПРОЛЕТАРИИ ОТ ВСИЧКИ СТРАНИ, СЪЕДИНЯВАЙТЕ СЕ!

Силистренска ТРИБУНА

Орган на Окръжния комитет на БКП, Окръжния народен съвет и Окръжния комитет на Отечествения фронт — Силистра

Година VII, бр. 60 (512) | Неделя, 29 юли 1962 година | ЦЕНА 2 СТОТИНКИ

ДЕПОЗИТ

Централният комитет на Партията и Правителството призовават членовете на БКП БЗНС, Отечествения фронт, Профсъюзите и Комсомола, работниците, кооператорите и интелигенцията — целия народ на неуморна работа и борба за увеличаване на промишлената и селскостопанска продукция, за разкриване и използуване на всички резерви, за изпълнение на поетите обещания в чест на Осмия конгрес на Партията.

(Из Обръщението на Централния комитет на Българската комунистическа партия и Министерския съвет на Народна република България).

ОБРЪЩЕНИЕ

на Централния комитет на Българската комунистическа партия и Министерския съвет на Народна република България

към всички работници и работнички, кооператори и кооператорки, народната интелигенция, към целия народ

Другарки и другари,

Централният комитет на Българската комунистическа партия и Министерският съвет на Народна република България се обръщат с това писмо към всички членове на Българската комунистическа партия Българския земеделски народен съюз, Отечествения фронт, Професионалните съюзи и Димитровския комунистически младежки съюз, към всички трудещи се в нашата страна, за да им разяснят подробно и откровено същността и значението на постановлението за подобряване на съотношението между изкупните цени на селскостопанските продукти, засилване на материалната заинтересованост на ТКЗС и кооператорите от увеличаване на селскостопанското производство и повишаване цените на дребно на някои хранителни продукти.

Това постоновление се диктува от необходимостта да се създаде по-правилно съотношение между себестойността и изкупните цени на селскостопанските продукти, между изкупните цени и цените на дребно на животинската продукти, да се осигури по-нататъшен подем на всички отрасли в селското стопанство, да се създадат още по-благоприятни условия за бързо увеличаване на селскостопанската продукция и подобряване снабдяването на населението.

Политиката на Българската комунистическа партия и правителството винаги е била, е и ще бъде в интерес на трудещите се в градовете и селата. Нашият народ добре знае с каква настойчивост партията и народната власт са действували за ликвидиране на икономическата изостаналост на страната ни, наследена от миналото за бързото развитие на производителните сили и върху тази основа за осигуряване на по-заможен и културен живот на всеки член на социалистическото общество.

В резултат на тази политика през периода 1948—1961 г. общественият продукт у нас се увеличи 3·5 пъти, а националният доход нарасна 2·9 пъти. Сега обемът на промишленото производство в България е 14 пъти по-голям в сравнение с 1939 година. Върху основата на кооперативния строй бързо нарасна и стоковата продукция от селското стопанство. Чувствително се подобри материалното положение на народа. Само през периода 1952—1961 г. фондът за потребление е нараснал 2·1 пъти, а реалната работна заплата на работниците и служителите — 2 пъти. Трудещите се в нашата страна се ползват от големи социални придобивки, за каквито в условията на капитализма и дума не може да става. През последните години партията и правителството увеличиха чувствително най-ниските заплати и пенсии на трудещите се в градовете, осигуриха пенсии и на кооператорите на село. В капиталистическите държави трудещите се отделят част от своите доходи за изключително високите наеми, за скъпите медицински услуги, за високи учебни такси, високи данъци и. т.н. В нашата страна, както е известно наемите за квартирите са извънредно ниски, цялата медицинска помощ е безплатна, обучението от първи клас до завършване на висше образование е безплатно. Нещо повече, държавата отгуска 11 милиона лв. годишно за стипендии на 31·5 на сто от студентите. Голяма придобивка са ниските цени на услугите на обществения транспорт, от обществените благоустройствени и културни мероприятия и т. н. Нашият народ сега живее несравнимо по-добре, отколкото в капиталистическа. България, както и значително по-добре, отколкото през първото десетилетие на народната власт. Капиталистическата експлоатация и безработицата, от които жестоко страдат масите в капиталистическия свят, у нас са напълно ликвидирани. Това са беспорни факти, които никой не може да отрече. Те показват, че генералната линия на нашата партия е правилна, че ние вървим по правилен път.

Разбира се, през този период на изграждане на социалистическото общество нашият път не беше лек. Ние преодолявахме и още преодоляваме редица трудности. Сега например изпитваме известни трудности в снабдяването на населението с някои хранителни продукти. Но това са трудности временни. преодолими в процеса на социалистическото строителство. Известно е, че изграждането на социалистичекото общество е съпроводено с някои трудности, тъй като се извършват дълбоки обществени, икономически и социални преобразования, гради се заможен и културен живот не за шепа експлоатори, както е при капитализма, а за милионите трудещи се от града и селото. Не бива да си представяме строителството на социализма като движение, в което всичко върви като по мед и масло. Но тези трудности са трудности на нашия бърз и непрестанен растеж, на победоносния ход по пътя на социализма и комунизма.

Не бива да се забравя, че трудностите у нас са преди всичко плод на голямата икономическа изостаналост на България в миналото, на все още недостатъчното развитие на нейните производителни сили и на производството в сравнение с постоянно растящите потребност и на народа.

Сериозни трудности за нашето икономическо развитие създадоха грубите грешки в стопанското ръководство на страната по времето на култа към личността. Както бе посочен на Априлския пленум на ЦК на БКП, съществуващите неправилни методи на ръководство на народното стопанство от страна на Вълко Червенков нанесоха голямо поражение както в производството, така и в търговията. Грубото нарушение на ленинския принцип на материалната заинтересованост задържаше дълго време развитието на кооперативните стопанства. Селскостопанското производство тъпчеше почти на едно място. Създадена беше диспропорция между развитието на промишлеността и селското стопанство.

След Априлския пленум на ЦК на БКП и Седмия конгрес на партията биха проведени важни мероприятия за премахване на вредните последици от култа към личността, за по-нататъшното развитие на народното стопанство. През периода 1956-1961 година производството на промишлената продукция се увеличи с над 70 на сто, бързо се увеличаваше производството на предмети за потребление. За същия период селскостопанската продукция се увеличи с повече от 36 на сто, а само животновъдната продукция —с 31 на сто. Производството на месо се увеличи с повече от 18 на сто, на млякото — с повече от 31 на сто, на вълната — с 54 на сто, на яйцата — с повече от 54 на сто. В резултат на това чувствително се увеличиха продажбите на редица важни стоки от жизнено значение за населението. Въпреки тези беспорни успехи трябва открито да се каже, че производството на животинска продукция е още недостатъчно.

Много пъти е подчертавано, че в резултат на ускореното икономическо развитие на страната нашият стоков фонд е голям. Стоксоборотът на дребно през 1961 г. е нарастнал спрямо 1956 г. със 75 на сто, или средногодишно с 11·8 на сто. Нашето народно стопанство е в състояние да произвежда стоки за народно потребление в такова количество, което не само да отговори на покупателната способност на населението, но и да осигури необходимите стокови запаси.

Защо тогава не достигат някои стоки, които хората търсят на пазара?

Те не достигат, защото структурата на производството все още не отговаря на структурата на потреблението, или, с други думи, асортиментът на производството не съответствува напълно на търсенето.

От друга страна, в последно време силно нарасна потреблението на месо, месни произведения, мляко и млечни произведения. Повиши се търсенето на тези стоки от страна на онези трудещи се, които до Априлския пленум имаха ниски доходи и през последните години получиха чувствително увеличение на заплатите. Увеличението на потреблението на по-високо ценни хранителни продукти е напълно закономерно явление за социалистическото общество. Работата обаче е в това, че въпреки взетите досега мерки за развитието на селското стопанство производството на селскостопански произведения, особено на животинска продукция, не отговаря на порасналите потребности.

С основание може да се запита — защо селското стопанство все още не осигурява необходимото производство на селскостопански продукти?

Вярно е, че след Априлския пленум на ЦК на БКП държавата оказа огромна финансова и материална помощ на ТКЗС. Само от увеличение на изкупните цени ТКЗС получиха допълнителни приходи в размер на 220 млн. лв. Тази помощ, разбира се, не отиде напразно. Селскостопанската продукция нарасна през 1961 година спрямо 1956 година с 36·2 на сто. Трябва обаче съвършено ясно да се каже, че не сме още довели докрай работата за възстановяване на ленинския принцип на материалната заинтересованост в селското стопанство. Въпреки направените досега увеличения на изкупните цени на селскостопанските произведения тези увеличения още не осигуряват необходимата рентабилност на селското стопанство като цяло.

Недостатъчен беше ръстът на селскостопанската продукция през последните две години и поради случилите се неблагоприятни климатически условия в нашата страна. Въпреки взетите мерки за разширяване на поливните площи и проведените други мероприятия ТКЗС не успяха да компенсират напълно загубите от сушата.

Трудностите в снабдяването на населението с хранителни продукти се дължат и на това, че ние получихме като наследство от периода на култа към личността една неправилно изградена система на изкупните цени на селскостопанските произведения и на цените на дребно на стоките, произвеждани от селскостопански суровини.

Както е известно, въпросът за правилното определяне на цените е един от основните въпроси на социалистическото строителство. Като съставна част на стопанската политика на партията и държавата ценовата политика е призвана да съдействува за разширеното възпроизводство в социалистическото стопанство за осигуряване на средства за социалистическата индустриализация и развитието на селското стопанство, за укрепване на икономическите връзки между града и селото, за повишаване на реалните доходи на трудещите се и стабилизиране на националната валута. За да могат в максимална степен да спомагат за успешното решаване на тия задачи, цените трябва да съответствуват на обществените разходи за производството и да бъдат поставени в правилно съотношение помежду си. Погрешното установяване на цените създава трудности и задържа темповете на социалистическото производство. Затова Георги Димитров още на V конгрес на партията обърна внимание на необходимостта при провеждане на ценовата политика да се изхожда не от субективни разбирания и желания, а от изискванията на живота, от дълбокото изучаване и правилното използване на обективните закони на социалистическото строителство. През време на култа към личността именно тези основни принципи на социалистическата ценова политика бяха нарушени.

Изкупните цени на селскостопанските произведения бяха установени не върху основата на себестойността на селскостопанската продукция, а по субективни преценки. Нещо повече, по това време въобще се отричаше, че е възможно да се установява себестойността на селскостопанската продукция в ТКЗС. Себестойността в ТКЗС започна да се изчислява едва през 1957 година. Под предлог, че ТКЗС трябва да участвува активно в социалистическото натрупване, систематически през периода на култа към личността се занижаваха изкупните цени на основни селскостопански произведения. Изкупните цени през 1953 година станаха с 44 пункта по-ниски от равнището на изкупните цени, установени през 1949 година. Едновременно с това цените на материалите и други промишлени стоки, които се продаваха на ТКЗС за производствени нужди, бяха значително по-високи от цените, определени през 1949 година. В резултат на това преди Априлския пленум на ЦК на БКП цялото селско стопанство като народностопански от расъл стана губещо. Сумите, които ТКЗС, получаваха от продажба на своята продукция, не покриваха разходите на производството. През 1956 година например ТКЗС, и след като продадоха своята продукция, получиха 150 млн. по-малко от себестойността на тази продукция. Ясно е, че такива изкупни цени не осигуряваха нормални условия за работа на ТКЗС, не стимулираха производителите да повишават продукцията от селското стопанство, защото това увеличаваше и загубите им.

Към това следва да се прибавят и някои отрицателни последици от съществуващата система за облагане доходите на ТКЗС с данък общ доход. С данък се облагаха не само ТКЗС, които имаха печалба от своята дейност, но и тия ТКЗС, които работеха със загуба. От друга страна, с редица постановления бяха освободени от облагане с данък доходите, получавани от някои селскостопански произведения, вследствие на което редица ТКЗС плащаха минимален данък, а други ТКЗС се облагаха с висок данък, надвишаващ техните възможности. Явно е, че такава данъчна система не съдействуваше за укрепването на кооперативния строй и за развитието на селското стопанство.

Извършените през периода 1952-1956 г. година намаления на цените на дребно не бяха научно обосновани, не почиваха върху здрава икономическа основа. Размерът на намалението на цените на дребно превишаваше размера на икономиите от снижение на себестойността в народното стопанство. Докато за намаляване на цените на дребно през тоя период бяха изразходвани 450 млн. лв., икономията от снижението на себестойността е възлизала на около 235 млн. лева. Това означава, че намалението на цените на дребно се извършваше не само за сметка на увеличаване производителността на труда и снижение на себестойността през съответната година, а и за сметка на твърде голямото намаляване на натрупванията. Поради това приходите от народното стопанство, които постъпваха в бюджета на държавата и се насочваха за по-нататъшно развитие на страната, вместо да растат, намаляваха. Фондът за натрупване от 23.8 на сто през 1952 г. спадна на 14.3 на сто през 1956 г. Всичко това неизбежно доведе до задържане на индустриализацията на страната, до спадане на общите темпове на развитие на стопанството и до поява на значителна безработица в страната. Освен това извършените през този период намаления на цените на дребно бяха основани върху неправилно определени изкупни цени. По този начин редица цени на дребно се оказаха икономически неправилни, които пречат за правилното развитие на производството и търговията, създават смущения в стокооборота.

Поради допуснатия от Вълко Червенков субективизъм в ценовата политика на пазара се създаде неправилно съотношение между цените на различните стоки. Извърши се по-голямо намаление на цените на такива стоки, чието производство беше недостатъчно, а търсенето им от населението — голямо. В същото време цените на други стоки, за които съществуваха по-големи производствени възможности, се намаляваха в по-малък размер. В резултат на това едни стоки, предимно хранителните, станаха все по-дефицитни, а други стоки залежаваха и се похабяваха. Създаде се ненормално положение, в резултат на което нашата хранително-вкусова промишленост произвежда над 400 вида стоки със загуби. Това особено се отнася за месото, месните произведения, млечните произведения и други. За изкупуването, преработката и продажбата на 1 кг телешко месо държавата плаща 1.81 лв., а го продава на населението за 1.48 лв; 1 кг говеждо месо струва на държавата 1.56 лв., а го продава 1.30 лв; 1 кг пилешко месо на държавата струва 2.12 лв., а го продава 1.80 лв; 1 кг. краве сирене струва на държавата 1.56 лв., а го продава 1.10 лв; 1 кг краве масло струва на държавата 4.10 лв., а го продава 2.60 лв. и т. н. Получава се така, че държавата плаща на консуматорите, за да потребяват тъкмо онези хранителни продукти, чието производство не е още достатъчно. Наличието на толкова много стоки, които държавата продава на населението със загуби, е вредно явление за икономиката на страната. Това не съдействува за увеличаване на производството на такива необходими стоки. Редица промишлени предприятия отбягват да увеличават производството на артикули, които им носят загуба. Това е една от причините за появата на редица смущения при осигуряване на необходимия асортимент на стоките. От друга страна, такива артикули водят до нарушаване на стопанската сметка в производството, до намаляване на социалистическите натрупвания, до задържане на темповете на общото наше развитие. Кой разумен човек би се съгласил това да продължава още?

Трябва да се каже, че тия недостатъци партията и правителството разкриха доста отдавна. Но те съзнателно не отидоха докрай в решаването на всички въпроси, свързани с повишаването на материалната заинтересованост в селското стопанство. Да се отиде докрай нямаше възможност, тъй като успоредно със стимулирането на селскостопанското производство пред партията и правителството стоеше остро въпросът за бързото подобряване на материалното положение на другата голяма част от трудещите се в нашата страна — работници и служещи. Ние всички помним, че в периода до Априлския пленум много се говореше за „рязко" подобряване на материалното положение на трудещите се. В същото време през 1957 г. 24 на сто от работниците и служещите имаха доходи до 50 лв. месечно и около 22 на сто — от 50 до 60 лв. С това неестествено положение партията не можеше да се помири. Трябваше да се вземат бързи мерки за повишаване на заплатите на тази категория трудещи се. Освен това в страната имаше безработица. Трябваше

(Продължава на 2-ра стр.)

ПОСТАНОВЛЕНИЕ

НА ЦК НА БКП И МИНИСТЕРСКИЯ СЪВЕТ

ЗА ПОДОБРЯВАНЕ СЪОТНОШЕНИЕТО НА ИЗКУПНИТЕ ЦЕНИ НА СЕЛСКОСТОПАНСКИТЕ ПРОДУКТИ И ПОВИШАВАНЕ МАТЕРИАЛНАТА ЗАИНТЕРЕСОВАНОСТ НА ТКЗС И КООПЕРАТОРИТЕ ЗА УВЕЛИЧАВАНЕ НА СЕЛСКОСТОПАНСКОТО ПРОИЗВОДСТВО

С цел да се създадат условия за по-бързото увеличаване на селскостопанската продукция от животновъдството и на тази основа в най-близко време да се предолеят трудностите в снабдяването на населението с хранителни продукти ЦК на БКП и Министерският съвет.

ПОСТАНОВЯВАТ:

1. От 30 юли 1962 година да се увеличат изкупните цени на:

а) краве мляко от 170 лв. на 185 лева за 1000 литри;

б) овче мляко от 220 на 230 лева за 1000 литри;

в) биволско мляко от 265 лева на 280 лева за 1000 литри;

г) птици—средно от 1,102 лева на 1,250 лева за тон живо тегло:

д) яйца—средно от 63 лв на 70 лева за 1000 бр;

е) средно ранни домати — средно от 45 лв на 53 лв за тон;

ж) пипер—средно от 94.2 лв. на 100 лв. за тон;

з) кромид лук от реколта 1962 г. — средно от 61 лв. на 81 лв. за тон;

и) ягоди—средно от 295 лв. на 320 лв. за тон;

— Разширява се плащането на премии от 20 до 30 на сто върху изкупните цени и за вълна и овче мляко, изкупувани от планинските и полупланинските ТКЗС съгласно утвърдения списък за планинските и полупланинските ТКЗС.

— Млякото, изкупувано от ТКЗС от района на София и Софийски окръг, да се заплаща по утвърдените изкупни цени, увеличени с 10 лева за 1000 литри.

— Изменя местопредаването (франкото) на изкупуваните селскостопански произведения съгласно приложение №1

2. От 30 юли 1962 година:

— Да се намалят средно с 46.3 % цените на петролните продукти, продавани на ТКЗС, като се приравнят към цените, по които петролните продукти се продават на държавните предприятия.

— Всички материали, които се употребяват за строителство, селскостопанско производство и ремонти в ТКЗС, да се продават на ТКЗС по цените, по които тези материали се отпускат на държавните предприятия.

Цените на дребно на химическите торове да се намалят средно с 25 на сто.

— Препаратите за растителна и животинска защита, с изключение на синия камък, да се продават на ТКЗС и държавните предприятия и институти по цени установени, като към фабрично-заводската им цена се прибавят търговските надценки.

Синият камък и за в бъдеще да се продава за нуждите на селското стопанство по досегашната цена на дребно 0.24 лв. кг.

3. За да се усъвършенствува системата на разпределение на доходите в ТКЗС, да се създаде по-голяма стабилност в заплащането на труда на кооператорите и се укрепи трудовата дисциплина в ТКЗС, от 1 януари 1963 г. се създава държавно-кооперативен фонд за заплащане гарантиран минимум на труда на кооператорите. Средствата на фонда да се набират от ежегодни вноски от държавата и 2 на сто отчисления от доходите на трудово-кооперативните земеделски стопанства, за разпределение на кооператорите.

В срок от 3 месеца Държавната планова комисия, Министерството на финансите, Министерството на земеделието Академията на селскостопанските науки и Комитета по труда и цените да разработят и внесат за утвърждаване от Министерския съвет правилник за реда и начина за набиране на средства за фонда, условията за изразходване на суми от същия и подобряване на начина за заплащане труда на кооператорите.

Държавната планова комисия и Министерството на финансите при изработването на народностопанския план и бюджета на държавата да предвиждат вноски за фонда, както следва: за 1963 година—18,000 хил. лв.; за 1964 г. — 28,000 хил. лв.; за 1965 г. — 33,000 хил. лв.

4. От 1. I. 1963 г. да се намали данъкът върху общия доход на ТКЗС с 15,000 хил. лв.

Министерството на финансите, Министерството на земеделието и Държавната планова комисия в срок от 3 месеца да внесат предложение в Министерския съвет за подобряване системата за облагане доходите на ТКЗС с данък общ доход. Новата система на облагане да осигурява по-правилно разпределение на диференциалната рента, като се създаде нова по-прогресивна база на облагане.

5. За да се премахнат загубите, които понася държавата при продажба на населението — месо, месни произведения, мляко и млечни произведения, и за покриване на допълнителните разходи във връзка с увеличаване на изкупните цени на селскостопанските произведения и за намаляване цените на химическите торове, петролните продукти, строителните и други материали, увеличават се от 30 юли 1962 г. цените на дребно на:

—месата — средно с 23.7 на сто;

—месните произведения — средно с 25 4 на сто;

—закланите птици — средно с 27.2 на сто;

—карантията—средно с 12.3 на сто;

—прясно краве мляко във III район от 22 ст. на 24 ст.

—прясно овче и биволско мляко във III район от 26 ст. на 28 ст.

—прясно козе мляко в III район от 18 ст. на 20 ст.

—краве кисело мляко и смес в III район от 24 ст. на 26 ст.

—овче и биволско кисело мляко в III район от 28 ст. на 30 ст.

—млечните произведения — средно с 31.8 на сто;

—яйцата — средно с 11.5 на сто;

Министерството на вътрешната търговия и изпълкомите на окръжните народни съвети да отразят в цените на ястията, приготвлявани в заведенията

(Продължава на 2-ра стр.)

ПРОДЪЛЖЕНИЕ ОТ ОБРЪЩЕНИЕТО НА ЦК НА БКП И МИНИСТЕРСКИЯ СЪВЕТ

да се разшири производството, за да се осигури по-голяма заетост на градското население в промишлеността и строителството. Наред с това се наложи да се повишат и ниските пенсии, за да се осигури по-сносно съществуване на тая категория граждани, разшири се мрежата на столовете и т. н. Проведени бяха редица мероприятия за повишаване доходите и на селяните кооператори.

Следователно пред партията и правителството стояха за разрешаване след Априлския пленум много въпроси, отнасящи се и до селото, и до града.

За да се решат всички тия въпроси, страната трябваше да разполага с голям национален доход, с по-големи производствени възможности, тъй като не може да се повишава жизненото равнище на трудещите се при ниско производство. Затова именно непосредствено след Седмия конгрес на партията Централният комитет издигна лозунг за ускорено развитие на нашата страна чрез максимално разкриване и използване на вътрешните резерви на народното стопанство. Животът потвърди правилността на тая линия на партията. Третата петилетка беше изпълнена за три години. Само през 1959 г. националният доход се увеличи с около 20 о|о, докато преди това средният годишен ръст на националния доход беше от 7 до 8 о|о. Бързото икономическо развитие през годините след Седмия конгрес даде възможност да се проведат практически мероприятия за чувствително повишаване на доходите на широк кръг от трудещи се в нашата страна. Сега у нас до 50 лв. получават само 5.6 о|о от работниците и служещите, а от 50 до 60 лв. получават 14.3 о|о, срещу съответно 24.3 о|о и около 22 о|о през 1957 г.

Като провеждаше мероприятия за повишаване покупателната способност на трудещите се в градовете и селата, партията изхождаше и от възможността нашите кооперативни стопанства и промишлени предприятия с по-бързи темпове да увеличават обема на своето производство. В областта на промишлеността тая възможност изцяло се потвърди от постигнатите резултати. Нещо повече, годишните наши планове се преизпълняват. Селското стопанство обаче, въпреки взетите мерки от страна на партията и правителството и положените у с и л и я от страна на к о о п е р а т о р и т е, не осигури в достатъчен размер производството на селскостопански продукти и особено на животновъдна продукция. Сега у нас търсенето на месо, месни произведения, млечни произведения и други животински продукти значително надвиш ва достигнатото производство. Това се дължи не на факта, че сега по-малко се произвежда и по-малко се продава на вътрешния пазар, а на бързо нарасналата покупателна способност на населението. В 1956 г. д. например на населението е било продадено 49 хиляди тона месо, а през 1961 г.—67.5 хиляди тона; месни произведения: съответно — 18 хиляди тона и 38.8 хиляди тона; мляко: 62 милиона литра и 147.4 милиона литра; сирене и кашкавал: 23.2 хиляди тона и 41.9 хиляди тона; яйца: 110 милиона броя и 175.4 милиона броя. Но въпреки това увеличение производството на тия продукти не расте с необходимите темпове, за да бъдат напълно удовлетворени нуждите на населението.

Къде е изводът от създалото се положение? По кой път трябва да се тръгне, за да се осигури нормално снабдяване на населението с продоволствени стоки и на промишлеността със селскостопански суровини?

Главният път за разрешаването на тези трудности Централният комитет на партията и правителството виждат в бързото увеличаване на производството на селскостопански продукти. Затова е наложително да се засили още повече помощта на държавата към ТКЗС за развитието на тяхната материално-техническа база и бързо увеличаване на механизацията в селското стопанство, за по-доброто използване на земята и техниката, за подобряване организацията на труда, за максималното увеличаване на производителността на труда и снижаването на себестойността на продукцията.

Едновременно с това, за да се повиши още повече материалната заинтересованост на ТКЗС и на кооператорите за по-нататъшното развитие на общественото стопанство, за бързото увеличаване на селскостопанската продукция, необходимо е да се реши напълно въпросът за установяване на икономически обосновани изкупни цени на всички селскостопански произведения и особено на животинската продукция. Тези цени трябва да отговарят на съществуващите условия на производство в ТКЗС и на равнището на производителността на труда на този етап в кооперативните стопанства. Увеличението на изкупните цени се налага и от обстоятелството, че в последно време ТКЗС започнаха да изкупуват техниката от МТС. Така селскостопанската техника ще се използва по-добре, ще се произвежда повече. Но това изисква допълнителни разходи от ТКЗС. Тези разходи досега извършваше държавата, като създаваше и издържаше машинно-тракторните станции. Очевидно за да не се намалят доходите на ТКЗС, за да не се удари отново по материалната заинтересованост на кооператорите, трябва да се осигури компенсация на тия разходи.

Не бива в никакъв случай да се търпи повече важни отрасли на селскостопанското производство да бъдат нерентабилни, да носят загуби. Това ще пречи на бързото развитие на селското стопанство, на нашия общ икономически подем, защото без високопроизводително селско стопанство не може да има здрава икономика и високо жизнено равнище на трудещите се в градовете и селата. Да търпим селско стопанство, което губи и е нерентабилно, това значи да подкопаваме основите на нашата икономика, да сечем клона, на който всички седим. Ето защо въпросът за по-нататъшния подем на селското стопанство е общопартиен и общонароден въпрос, въпрос не само на селяните кооператори, но и на работническата класа.

Да се окаже нова, ефикасна помощ на селското стопанство сега може по два начини— чрез увеличение изкупните цени на някои селскостопански произведения и чрез намаление на цените на редица материали и средства за производство, които държавата продава на ТКЗС.

Какво конкретно партията и правителството смятат, че следва сега да се направи в това отношение?

В постановлението на ЦК на партията и на Министерския съвет се предвижда да се увеличат изкупните цени на такива селскостопански произведения като краве мляко, овче мляко, биволско мляко, птиче месо, яйца, домати, пипер, кромид лук, ягоди, чиято себестойност сега е значително по-висока от държавната изкупна цена и които все още се произвеждат в недостатъчни количества.

За да се увеличи бързо производството на месо, мляко и други продукти от животновъдството, необходимо е да се засили и значително да се поевтини производството на фуражите, или с други думи, производството на фуражите да стане също рентабилно, да не носи загуби. В постановлението се предвижда да се намалят цените на торовете, на петролните продукти, на строителни и други материали, с които държавата снабдява ТКЗС. Това ще намали разходите на ТКЗС за отглеждане на земеделските култури, ще ги поощри да увеличават тяхното производство

Централният комитет на партията и Министерският съвет смятат, че за по-нататъшното укрепване на ТКЗС и увеличаване на селскостопанското производство трябва да се осигури по-голяма стабилност в заплащането на труда на кооператорите, да се създадат условия за премахване на големите колебания и несигурност в заплащането на техния труд при неурожай, бедствие и пр. Това ще помогне за укрепване на трудовата дисциплина и за задържане на работната ръка в ТКЗС. За тази цел се предвижда да се създаде държавно кооперативен фонд за гарантиран минимум на заплащане труда на кооператорите и временно нетрудоспособните кооператори. Създаването на фонда ще гарантира минимум 180 лева на човекоден във всички ТКЗС в страната, разбира се, при условие, че се полага необходимият труд за извършване на качествена селскостопанска работа. Кооператорите, които преизпълняват трудовите норми и дават по-голяма продукция, ще получават и по-високо възнаграждение, което ще съответствува на положения от тях труд и постигнатите резултати.

С оглед да се осигури по-правилно разпределение и използване на диференциалната рента и по-правилно участие на отделните ТКЗС в социалистическото натрупване, съобразно размера на техния чист доход, предвижда се да се създаде по-прогресивна система на данъчно облагане, като едновременно с това размерът на данъка се намали с около 28 на сто.

За осъществяването на всички тия мероприятия за 1963 г. ще бъдат необходими над 118 милиона лева, която сума през следващите две години ще се увеличи. Това е голям допълнителен разход за нашата държава, който би създал ново напрежение в нашата икономика. Този разход обаче е жизнено необходим за страната, за нейното развитие. Даването на тази нова значителна помощ и осъществяването на набелязаните мероприятия ще осигурят в близко време още по-голям подем на нашето селско стопанство, който ще гарантира бързото увеличаване на производството и подобряване снабдяването на трудещите се. Да се откажем от този допълнителен разход, това би означавало да се забави подемът на селското стопанство и нарастването на селскостопанската продукция. Това неизбежно би довело до увеличаване на трудностите в снабдяването на населението.

Централният комитет на партията и Министерският съвет внимателно и с голяма загриженост обсъдиха всички възможности за намиране на средствата, необходими за оказване на допълнителна помощ на селското стопанство

Ако тези разходи се поемат изцяло от държавата, това ще предизвика значително намаляване на обема на капиталовложенията. А какво означава да се намалят капиталовложенията? Това означава да се спъне развитието на икономиката на страната, да се ограничат нашите възможности за увеличаване на производството на предмети за народно потребление през следващите години, да се създаде отново безработица. Очевидно никой от нас не може да се съгласи на такава стъпка. Този път не е в интерес на трудещите се и не води към подем на селското стопанство, на цяло о народно стопанство. Ние не можем в никакъв случай да си позволим да посегнем и върху средствата, необходими за укрепване отбранителната способност на страната. Ние не можем да намалим също така и средствата, отделени за построяването на жилища, детски ясли, градини, болници и други, тъй като тези средства и в сегашните им размери са недостатъчни.

Остава другата възможност — една част от средствата, необходими за по-нататъшното развитие на селското стопанство, да се покрият чрез повишаване цените на дребно на някои хранителни продукти като месото и месните произведения, млечните произведения и яйцата. Централният комитет на партията и Министерският съвет разбират добре, че такава стъпка ще засегне бюджетите на трудещите се. Но при сегашните условия тази мярка е наложителна. Макар че ще създаде временни трудности, тя отговаря на трайните интереси на народа. Такава стъпка се налага и от следното съображение Ако ние и сега увеличим изкупните цени на селскостопанските произведения, без да увеличим цените на дребно, това ще означава, от една страна, да продължават да растат загубите на държавата при продажбата на тези продукти, а от друга страна, да се засилва несъответствието между тяхното търсене и предлагане, да се подкопава основата за правилното ценообразуване, и в крайна сметка — да се дезорганизира производството на тези стоки

Партията и правителството смятат, че ще бъде социално справедливо гражданите, които имат сравнително по-големи доходи да поемат основната част от разходите, свързани с увеличението на цените на дребно. Затова в рамките на възможностите, с които държавата разполага сега, в постановлението се предвижда известна компенсация на допълнителните разходи за ниско платените работници и служители, за многодетните семейства и пенсионерите с ниски пенсии. Предвидено е, още от 1 август тази година да се увеличат детските надбавки за второтретото и четвъртото дете с по четири лева, като част от средствата, необходими за това, се наберат чрез намаляване на най-високите заплати и най-високите пенсии. От 1 януари 1963 година да се отмени данъкът върху общия доход на работниците и служещите със заплата до 50 лв. месечно, а от 1 юли 1963 г. да се намали данъкът върху общия доход с 20 на сто на работниците и служещите със заплата от 50 до 70 лв. Да се увеличат от 1 януари 1963 г, пенсиите за изслужено време, които сега имат минимален размер до 30 лв., пенсиите за инвалидност поради заболяване, някои ниски здравни пенсии и др. общо в размер на 10 млн. лв., а от 1 юли 1963 г. да се увеличат с 30 на сто пенсиите за изслужено време и старост в размер от 30 до 60 лв., — изчислени върху заплатите от преди 12 май 1952 г. С тези мерки ще се покрият разходите на пенсионерите, свързани с увеличението на цените на дребно, до голяма степен се облекчават тежестите на останалите трудещи се от посочените категории. Фактически с тези м е р о п р и я т и я ще се извърши известно преразпределение на доходите на населението в полза на онези граждани, които имат по-ниски доходи. Централният комитет и правителството ще търсят възможности и занапред за по-пълно компенсиране на тези допълнителни разходи на населението.

С осъществяването на набелязаните в постановлението мероприятия в своята съвкупност ще се създаде здрава база за бързото увеличаване на производството на селскостопански продукти и суровини и условия за нормално ценообразуване и подобряване на съотношението в цените на стоките за народно потребление. Тези мероприятия ще съдействуват за създаване на по-голяма стабилност в цените на дребно.

Сега някои стопански ръководители и предприятия в стремежа си да изпълняват по-леко производствено-финансовия план нарушават установената държавна система на цените, като намаляват или въобще снемат от производството артикули с по-ниски цени, или пък произвеждат асортименти с по-висока цена, които по същество не се различават от старите артикули. Централният комитет на партията и правителството считат, че в бъдеще повишаването на рентабилността на селското стопанство и промишлеността трябва да става само по пътя на повишаване производителността на труда и снижаване себестойността на продукцията, а не по пътя на увеличаване на цените.

За да се осигури по-правилно определяне на цените на отделните стоки и по-строг контрол върху ценообразуването, в постановлението се предвижда определянето на цените на основните масови стоки занапред да се съсредоточи в единен държавен орган. Главната задача на този орган ще бъде пълното ликвидиране на недостатъците в ценообразуването и правилното провеждане на партийната линия в областта на цените, като цялата работа по ценообразуването се постави върху научна основа и се засили контролът за точното спазване на определените цени.

Сегашното повишаване на цените на дребно на някои стоки не означава, че партията се отказва от своята линия в областта на ценовата политика — да провежда системно намаляване на цените на дребно. Тази линия партията неотклонно ще следва и занапред. Тя се опира и произтича от бързото развитие на производителните сили на страната, от непрекъснатия растеж на производителността на труда и снижаването на себестойността на продукцията. Занапред намалението на цените на дребно ще се извършва върху реална основа, съобразно с увеличаването на производството и снижаване себестойността на продукцията. Следователно сегашното увеличение на цените на дребно на някои хранителни продукти е само временна мярка.

Трябва да се подчертае, че подобряването на съотношението на изкупните цени, поставянето на селското стопанство като цяло върху рентабилни основи и усъвършенствуването на заплащането на труда в ТКЗС имат не само икономическо, но и огромно политическо значение. Провеждането на тези мероприятия още повече ще засили съюза между работническата класа и селяните, ще укрепи дружеските отношения между града и селото. Не е възможно работническо-селският съюз да се укрепва, ако кооператорите губят от своето производство, ако техните интереси продължават да страдат. Заздравяването на работническо-селския съюз ще създаде условия за успешното решаване на общонародната задача — осигуряване на изобилие от селскостопански произведения.

Централният комитет на партията и Министерският съвет се обръщат към членовете на БКП, БЗНС, Отечествения фронт, професионалните организации и Комсомола, към всички работници и работнички, към всички служещи, към дейците на науката, образованието, културата и изкуството с призив да се проникнат от съзнанието за необходимостта и голямото положително значение на постановлението на Централния комитет и Министерския съвет за оказване на нова помощ на селското стопанство на сегашния етап.

Интересите на нашето по-нататъшно развитие изискват сега допълнителни усилия и временни жертви, за да се преодолеят трудностите. Тези временни трудности не са обаче в състояние да засенчат големите успехи на нашия народ в икономиката и културата, в повишаване на неговото жизнено равнище. Така след Априлския пленум само от увеличаване на номиналните заплати доходите на работниците и служещите нарастнаха с около 200 млн. лв. Ако през 1956 г. държавата е изразходвала за пенсии на работниците и служещите 79 млн. лв, през 1962 год. тя изразходва 168 млн. лв., т. е. над два пъти повече. Средствата, които държавата отделя за детски надбавки, се увеличиха от 13.5 млн. лв. през 1956 г. на 62 млн. лв. през 1962 г., или около 4.6 пъти. Сега около 850,000 работници и служещи или (46.6 на сто от общия им брой) заедно с членовете на своите семейства се ползват от обществените столове, получават питателна храна на цени 25—30 на сто по-ниски от тия в ресторантите. Държавата не само се е отказала от всякаква печалба от тези столове, но е поела върху себе си всички режийни разноски. За тях, т. е. реално повишаване доходите на трудещите се, които ползват обществените столове, държавата сега изразходва годишно 45 млн. лв., срещу 3 млн. лв. през 1956 г. Ежегодно за почивки на около 400,000 работници и служещи държавата отделя от бюджета 12 млн. лв Фактически почиващите у нас изплащат само четвърт от средствата, изразходвани за тяхната почивка. През последните пет години държавата е похарчила 140 млн. лв. за държавно жилищно строителство.

Детското облекло и обувки, детските храни, учебниците и учебните помагала у нас се продават на цени, значително по-ниски, отколкото струват на държавата. Реалните доходи на градското и селското население се увеличават и в резултат на редица други икономически и социално-културни мероприятия, които държавата ежегодно финансира. Само през периода 1956—1960 г. реалните доходи, изчислени на глава от населението, се увеличиха с 42 на сто срещу 24 на сто през 1952—1956 г. Едновременно с това покупателният фонд през периода 1956—1961 г. нарасна с 80 на сто.

Всичко това показва, че временните жертви, които сега се налага да понесем, са несравнимо малки, като се съпоставят с огромните придобивки, които работниците и всички трудещи се у нас получиха в годините на народната власт. Придобивките на трудещите се и занапред ще се увеличават. Едновременно с развитието на производителните сили на страната, с увеличаването на производството и производителността на труда все повече ще се намаляват цените на дребно и ще растат реалните доходи, жизненото и културното равнище на нашия народ. Това е закон на нашето развитие, който се потвърждава от успехите, които ние постигнахме през 18-те години на народната власт. Временните трудности няма да отклонят партията и народа от правилния път, те ще засилят в тях волята да ги преодолеят, за да градят още по-успешно материално-техническата база на социализма и комунизма. Въпреки трудностите успешно се изпълнява четвъртият петгодишен план, който предвижда висок ръст на продукцията на промишлеността и селското стопанство, на доходите на трудещите се, още по-голямо потребление на промишлените и селскостопански произведения от нашия народ. Нашите темпове на развитие са толкова големи, че те осигуряват в близките години не само пълно преодоляване на временните трудности в производството и снабдяването на населението, но и създаването на материално-технически предпоставки за започване на постепенния преход към комунизма.

Трудещите се, всички патриоти у нас ясно ще видят, че предвидените сега мероприятия ще осъществяваме в обстановка на общ подем на икономиката, в обстановка на непрекъснато повишаване на народното благосъстояние, на бурно развитие на културната революция в страната. Тези мероприятия са насочени единствено към постигане на още по-големи резултати във всички отрасли на материалното производство и преди всичко в селското стопанство.

Не бива обаче да има съмнение, че остатъците от експлоататорските класи у нас, живите отрепки от фашизма, а също така и буржоазната пропаганда ще положат големи усилия, за да спекулират с временните трудности, които се налага сега да преодолеем. Те ще се опитат да разпространяват всевъзможни слухове и клевети по адрес на партията и правителството, да създават колебания и нездрави настроения у някои понеустойчиви хора. А възможно е да се намерят отделни нестабилни хора, които поради ниско съзнание и неразбиране ще им пригласят, вместо да се заемат с упорита работа за преодоляване на трудностите. У нас има още хора с еснафски предразсъдъци, хора, които изхождат само от своите лични егоистични интереси, грижат се само за личното си благополучие и устройване, за които обществените интереси и благополучието на народа не са от значение. Такива хора не помагат да вървим по-бързо напред, създават пречки по нашия път.

Централният комитет на партията и правителството са дълбоко уверени, че комунистите и безпартийните, р а б о т н и ч е с к а т а к л а с а, селяните кооператори, нашата интелигенция, всички служещи, младежите и девойките ще се сплотят още по-тясно около политиката на партията, ще дават отпор на вражеските слухове, клевети и други действия, насочени срещу партията и народната власт, ще разгърнат нова, още по-голяма сила и енергия борбата за осъществяване на задачите, поставени от Юнското съвещание—за увеличаване на производствената програма на добивната и преработвателната промишленост, която работи с наши местни суровини, за икономии на суровини и материали, за час по-скорошно въвеждане в експлоатация на пулковите обекти, за още по-пълно използване на резервите в нашата икономика.

Трябва да се помни, че колкото по-големи са успехите в материалното производство, в промишлеността, в строителството и транспорта, толкова по-бързо ще бъдат преодолявани временните трудности по нашия път, толкова по-бързо ще се издига жизненото и културно равнище на всички трудещи се.

Централният комитет на партията и правителството се обръщат с горещ призив към членовете на партията и на другите организации, към всички кооператори и кооператорки в нашите села да отговорят достойно на новите грижи, които партията и народната държава полагат за подема на селското стопанство. Българският народ отделя нови и значителни средства, прави нови усилия, за да се укрепи още повече кооперативният строй на село, за да се увеличи селскостопанската продукция. Това задължава много нашите трудолюбиви кооператори. Главната задача в нашите ТКЗС сега е да се организира образцово селскостопанско производство, да се използва буквално всяка педя земя, да се повишава културата на земеделието и да се воюва, въпреки вредите от сушата, за високи добиви от селскостопанските култури.

Главна задача, задача над всички задачи сега на село е да се осигури бърз подем на животновъдството, да се увеличи рязко производството на месо, мляко, яйца и други животновъдни продукти. За тази цел кооперативните стопанства трябва да използват всички резерви. А такива има не малко. Трябва всеки окръг и всяко ТКЗС да вземе мерки за разширяване на фуражната база на животновъдството, като решително се върви към заменене на нискодобивни и неефективни фуражни култури с високодобивни и високоефективни. Трябва да се увеличават площите за отглеждане на такива ценни за фураж култури като царевица, захарно цвекло, бобови култури, картофи и др. Нужно е да се осигури най широко развитие на овцевъдството в планинските и попланинските райони. Резервите на овцевъдството не са използвани докрай. Овцете са изгодни животни и те могат при ниска себестойност да ни дадат големи количества месо, мляко, вълна и кожи.

Работата в животновъдството трябва да се подобри още повече, да се постигне още по-пълно и ефикасно използване на всички фуражи, да се намалят разходите на труд, за да поевтинява бързо продукцията.

Сега е необходимо всеки народен съвет, всяко ръководство на ТКЗС и ДЗС в светлината на постановлението на Централния комитет на Партията и Министерския съвет да разгледа още веднъж своите производствени планове и възможности и да набележи допълнители мерки за повишаване още през настоящата и идущата година животновъдната продукция, за разширяване на общественото животновъдство и укрепване на животновъдството в личните стопанства на кооператорите.

Сега задачата на село е—повече и по-евтино производство! Това изисква партийните и други организации, управителните съвети на ТКЗС и ръководствата на ДЗС да организират още по-добре работата. У нас има не малко ТКЗС и ДЗС, в които е добре оргунизирано производството и получават по-голяма и по-евтина продукция Техният опит трябва да се използва за подобряване на работата във всички кооперативни и държавни земеделски стопанства. Само по този начин ние ще можем да осигурим достатъчно количество селскостопански произведения за снабдяване на трудещите се, за нуждите на промишлеността и износа, само по този път ще се създадат условия за намалявне на продажните цени на дребно на селскостопанските произведения, за по-нататъшното повишаване на жизненото равнище на нашия народ.

Успехът на това дело сега е в ръцете на българските кооператори и кооператорки, на хилядите механизатори и селскостопански специалисти, които всеотдайно се трудят за делото на социализма и комунизма в нашето село.

Централният комитет на партията и правителството призовават членовете на БКП, БЗНС, Отечествения фронт, Профсъюзите и Комсомола, работниците, кооператорите и интелигенцията, целия народ на неуморна работа и борба за увеличаване на промишлената и селскостопанската продукция, за разкриване и използване на всички резерви, за изпълнение на поетите обещания в чест на Осмия конгрес на партията.

Напред към нови успехи в изпълнението и преизпълнението на народностопанския план за 1962 година, за достойно посрещане на Осмия партиен конгрес!

ЦЕНТРАЛЕН КОМИТЕТ
НА БЪЛГАРСКАТА КОМУНИСТИЧЕСКА ПАРТИЯ
МИНИСТЕРСКИ СЪВЕТ
НА НАРОДНА РЕПУБЛИКА БЪЛГАРИЯ

ПРОДЪЛЖЕНИЕ ОТ ПОСТАНОВЛЕНИЕТО НА ЦК НА БКП И МИНИСТЕРСКИЯ СЪВЕТ

на общественото хранене, кулинарните магазини, столове и др. увеличението на цените на дребно на стоките, включени в настоящото постановление.

6. За компенсиране на част от допълнителните разходи на работниците и служителите с по-ниски заплати и на многодетните семейства от увеличението на цените на дребно:

—увеличават се от 1 август т. г. детските надбавки с по 4 лв. за второто, третото и четвъртото дете на работниците и служителите с месечен доход до 180 лв.

Част от средствата, необходими за увеличаване на детските надбавки, да се наберат чрез известно намаляване на най-високите заплати и пенсии. Във връзка с това Комитетът по труда и цените в тримесечен срок да внесе съответно предложение в Министерския съвет.

—От 1. I. 1963 г. се освобождават от данък върху общия доход заплатите, надниците и други възнаграждения до 50 лв. месечно.

—От 1. VII. 1963 г. се намалява с 20 на сто данъкът върху общия доход за заплатите, надниците и други възнаграждения от 50.01 лв. до 70 лв. включително.

За заплатите над 50 лв. месечно и за заплатите над 70 лв. месечно данъкът да се изчислява по таблицата на член 4-ти от Закона за данъка върху общия доход, като се спазва правилото, след спадане на данъка заплатата да не бъде по-ниска от 50 лв. съответно от 70 лв. месечно.

—Да се увеличат от 1 януари 1963 г. размерите на минималните пенсии и на тези, които не се изчисляват от заплатата, както следва:

а) за изслужено време и старост—от 30 на 40 лв. месечно;

б) за старост на поборници и опълченци — от 28 на 38 лв. месечно;

в) за инвалидност;

—поради трудова злополука или професионално заболяване — от 30 на 50, от 28 на 42.50 и от 24 на 32.50 лв. месечно, съответно за първа, втора и трета група инвалидност;

—поради общо заболяване — от 28 на 37,50, от 24 на 32,50 и от 20 на 25 лв. месечно съответно за първа, втора и трета група инвалидност.

—гражданско-инвалидни — от 38 на 50, от 30 на 42.50 и от 24 на 32,50 лв. месечно; съответно за първа, втора и и трета група инвалидност;

—военно-инвалидни; за редници — от 43 на 50, от 33 на 42.50 и от 24 на 32.50 лв месечно; за сержанти—от 45 на 50, от 35 на 42.50 и от 26 на 32,50 лв. месечно и за офицери — от 56 на 70, от 44 на 60 и от 34 на 40 лв. месечно, съответно за първа, втора и трета група инвалидност;

г) Народните пенсии за трета група инвалидност и трета категория антифашистка дейност — от 30 на 40 лв. месечно.

Да се увеличат от 1 юли 1963 г. размерите на пенсиите за изслужено време и старост от 30.10 лв. до 60 лв. включително, изчислени от заплата от преди 11 май 1952 г. средно с около 30 на сто.

Министерството на финансите до 1 октомври 1962 г. да внесе предложение в Министерския съвет за изменение и допълнение на Закона за пенсиите.

7. Централният комитет на Българската комунистическа партия и Министерския съвет считат, че с провеждането на мероприятията, предвидени в това постановление, се създава реална база за правилно ценообразуване и осигуряване на стабилност в цените на дребно.

Главната насока в областта на ценовата политика трябва да бъде системното намаляване на цените на дребно върху основата на непрекъснато увеличаване на производството на стоки за народно потребление и снижаването на себестойността на продукцията.

С оглед да се ликвидират напълно недостатъците в ценообразуването и правилно да се провежда партийната линия в областта на цените целесъобразно е определянето цените на основните масови стоки да се съсредоточи в единен държавен орган, който да се укрепи с висококвалифицирани кадри. Основна задача на този орган е да постави работата по ценообразуването върху научна основа и да осъществява действен контрол за точното спазване на определените цени от всички стопански организации и предприятия в страната.

* * *

Централният комитет на БКП и Министерският съвет считат, че новото повишение на изкупните цени, намаляването на цените на петролните продукти, строителните материали и торовете, намаляването на данъците и създаването на фонд гарантиран минимум на заплащане труда на кооператорите се явява нова голяма финансова помощ на ТКЗС и кооператорите.

Министерството на земеделието, окръжните комитети на партията, окръжните народни съвети и ТКЗС, като използват тази помощ, да набележат мероприятия за решително подобряване на фуражната база, усъвършенствуване организацията на труда във фермите и бригадите и други организационни и политически мероприятия, за да може още тази година да се увеличи селскостопанското производство, да се увеличи производителността на труда, да се снижи себестойността на продукцията и на тази основа всяко ТКЗС да се превърне в рентабилно стопанство.

Това ще осигури по-високи доходи на кооператорите и ще съдействува за преодоляване трудностите в снабдяването на населението с хранителни продукти.

ЦЕНТРАЛЕН КОМИТЕТ
НА БЪЛГАРСКАТА КОМУНИСТИЧЕСКА ПАРТИЯ
МИНИСТЕРСКИ СЪВЕТ
НА НАРОДНА РЕПУБЛИКА БЪЛГАРИЯ

ПРОЛЕТАРИИ ОТ ВСИЧКИ СТРАНИ, СЪЕДИНЯВАЙТЕ СЕ!

Силистренска ТРИБУНА

Орган на Окръжния комитет на БКП, Окръжния народен съвет и Окръжния комитет на Отечествения фронт — Силистра

Година VII, бр. 61 (513) | Понеделник, 30 юли 1962 година | ЦЕНА 2 СТОТИНКИ

ДЕПОЗИТ
БЪЛГАРСКА АКАДЕМИЯ НА НАУКИТЕ БИБЛИОТЕКА СОФИЯ

Сега е необходимо всеки народен съвет, всяко ръководство на ТКЗС и ДЗС в светлината на постановлението на Централния комитет на Партията и Министерския съвет да разгледа още веднъж своите производствени планове и възможности и да набележи допълнителни мерки за повишаване още през настоящата и идущата година животновъдната продукция, за разширяване на общественото животновъдство и укрепване на животновъдството в личните стопанства на кооператорите.

(Из Обръщението на Централния комитет на Българската комунистическа партия и Министерския съвет на Народна република България).

Трудещите се в нашия окръг заявяват:

ТОВА Е ПРАВИЛНА МЯРКА! НИЕ Я ОДОБРЯВАМЕ!

Работници и работнички, кооператори и кооператорки, трудова интелигенция, напред към нови победи в социалистическото строителство!

Да посрещнем VIII конгрес на любимата Партия с преизпълнени обещания! Да превърнем указанията на Юнското съвещание в живо дело! От животните да получим по-висока продукция, за да има за трудещите се повече месни и млечни произведения!

В ИНТЕРЕС НА ТРУДЕЩИТЕ СЕ

Вчера вестниците публикуваха Постановлението на Централния комитет на Българската комунистическа партия и Министерския съвет за подобряване съотношението на изкупните цени на селскостопански продукти и повишаване материалната заинтересованост на ТКЗС и кооператорите, за увеличаване селскостопанското производство. Във връзка с новото постановление Централният комитет на Партията и Министерският съвет излязоха с обръщение към всички работници и работнички, кооператори и кооператорки, народна интелигенция, към целия народ. В тези два документа Партията и правителството поставят много важни въпроси, чието разрешаване осигурява по-нататъшен подем на селското стопанство и най-вече на животновъдството. Това означава да се осигурят повече месни и млечни продукти за задоволяване растящите потребности на трудещите се.

Политиката на Българската комунистическа партия и на народното правителство винаги е била и си остава политика в интерес на трудещите се от града и селото. Затова нашата любима Партия разговаря с тях откровено по всички въпроси на социалистическото строителство. Следвайки заветите на Владимир Илич Ленин, Партията открито говори с народа за успехите и трудностите, които възникват в изграждане щастливото бъдеще на страната. Така постъпва тя и сега. В обръщението ясно се разкриват трудностите, които възникват в развитието на селското стопанство и задоволяване нуждите на народа с хранителни продукти, а така също без колебание открито се разкриват причините за допуснатите грешки и пътищата на преодоляването на създадените трудности.

Трудещите се от нашия окръг посрещат с радост новите мерки, които вземат Българската комунистическа партия и Министерският съвет за по-нататъшен подем на селското стопанство. Те знаят каква огромна работа е извършена за непрекъснатото подобряване на този важен отрасъл в нашето народно стопанство. Те знаят каква огромна работа е извършена за разширяване производството на месо, мляко, яйца и други животински продукти, за задоволяване непрекъснато растящите нужди на населението. В резултат на тази огромна работа през последните години се почувствува значителен подем на селското стопанство в нашия окръг и най-вече в животновъдството. Така например, в сравнение с 1 януари 1958 година сега в окръга говедата са увеличени с 8,535 броя, от които само кравите с 4,762 броя, овцете с 10,514 броя, свинете с 27,111 броя, птиците с 309,113 броя. Не говорят ли тези цифри за огромната работа, която е извършена? Не говорят ли тези цифри, че нашето селско стопанство е в непрекъснат подем? Но те същевременно показват, че е необходимо още, за да станат резултатите далеч по-добри, да се увеличат както бройките на животните, така и продукцията от тях, за да може да се задоволяват по-пълно нуждите на населението. Българската комунистическа партия и Министерският съвет ясно и открито казват на нашия народ, че направеното е недостатъчно, че са нужни допълнителни мерки, за да може селското стопанство да отиде още по-напред. Но въпреки непрекъснатото увеличаване бройките на животните, на тяхната продукция, производството на хранителни продукти за населението не расте с необходимите темпове, за да може напълно да задоволи нуждите на населението. Партията и правителството ясно сочат пътя на преодоляване на тази трудност: „Главният път за разрешаване на тези трудности — се казва в обръщението, — Централният комитет на Партията и правителството виждат в бързото увеличаване на производството на селскостопански продукти. Затова е наложително да се засили още повече помощта на държавата към ТКЗС за развитието на тяхната материално-техническа база, бързо увеличаване механизацията в селското стопанство, за по-добро използване на земята, за подобряване организацията на труда, за максимално увеличаване производителността на труда и снижение себестойността на продукцията“.

За да се решат тези задачи е нужно да се осигурят известни допълнителни средства. Честно и откровено Партията и правителството посочват, че известна част от тези средства могат да се осигурят чрез увеличаване цените на дребно на някои животински произведения. Обаче успоредно с това, за да не се създават затруднения в онези категории хора, които получават по-ниски заплати Партията и правителството осигуряват допълнителни доходи, които ще компенсират минималното увеличаване на цените. Затова сега трудещите се от нашия окръг посрещат новото постановление с нескривана радост, защото то е отражение на непрестанните грижи на Партията и правителството за трудещите се. В отговор на обръщението трудещите се от нашия окръг ще отговорят с нови трудови победи. Затова те заявяват: „Това е правилна мярка, ние я одобряваме“.

Новото постановление на ЦК на БКП и Министерския съвет ние посрещаме с радост. Най-добрият отговор на откровеното обръщение на Централния комитет на Българската комунистическа партия и Министерския съвет е да завоюваме нови победи в социалистическото строителство. Нашите работници и работнички с успех изпълниха производствените си планове през първото шестмесечие. С чест се справят, въпреки голямата суша и трудещите се селяни. Те за кратък срок и без загуби прибраха реколтата от есенниците, полагат големи грижи за пролетниците. Сега цялото наше внимание трябва да бъде насочено към преизпълнение на поетите обещания, за да посрещнем VIII конгрес на нашата любима Партия с чест. Сега трябва всеки народен съвет, всяко ръководство на ТКЗС и ДЗС в светлината на постановлението да разгледат още веднъж своите производствени планове, така както е сторило ТКЗС „Христо Ботев“ от гр. Тутракан и да набележат допълнителни мерки за повишаване още през настоящата и идущата година на животинската продукция, за разширяване на общественото животновъдство и укрепване на животновъдството в личните стопанства. А всичко това означава да се организира още по-добре работата, за да може успехите да се удвояват, с по-бързи крачки да вървим напред към нови и нови победи, за радост и щастие на целия наш народ.

Работници и работнички, кооператори и кооператорки, трудова интелигенция, другарки и другари, нашата Партия ни призовава на нов победоносен поход за по-нататъшен подем на селското стопанство! Да отговорим на този призив с нови победи!

До Централния комитет на Партията
София

ОБЕЩАНИЕ

на комунистите, сдружените земеделци, комсомолците, кооператорите, механизаторите и селскостопанските специалисти от ТКЗС „Хр. Ботев“ — Тутракан

Другари,

Ние, кооператорките, кооператорите, селскостопанските специалисти и механизаторите от ТКЗС „Христо Ботев“ — Тутракан, с радост посрещаме постановлението на Централния комитет на Партията и Министерския съвет за подобряване съотношението на изкупните цени на селскостопанските продукти и повишаване материалната заинтересованост на ТКЗС и кооператорите за увеличаване на селскостопанското производство.

Това постановление е ново, ярко доказателство за големите грижи на Партията и правителството за по-нататъшното укрепване на ТКЗС и на тази основа подобряване на материалното състояние на кооператорите. Само от това постановление нашето кооперативно стопанство годишно печели около 130,000 лв, а до края на тази година — около 50,000 лева. Особено сме доволни от подобряване цените на някои животински продукти и най-вече от обстоятелството, че по снабдяването на ТКЗС с горивно—смазочни и петролни продукти, а също така и със строителни материали се приравняваме с държавните предприятия, намаляват се цените на торовете и други.

Изразявайки нашата голяма радост и благодарност към родната Партия

Обещаваме:

1. Да работим с още по-голяма енергия и ентусиазъм за стабилизирането на нашето ТКЗС.

2. Да превърнем животновъдството във високодоходен отрасъл и ежегодно да увеличаваме животинската продукция.

3. До края на тази година да предадем на държавата надпланово:

а) краве мляко— 20,000 л
б) яйца —150,000 броя
в) птиче месо — 10,000 кг живо тегло
г) домати — 50,000 кг
д) грозде — 150,000 кг

4. На държавата ние отчетохме договорираните количества ечемик — 140,000 кг и пшеница—2,404,000 кг. Обещаваме в близките дни да предадем на държавата надпланово пшеница 100,000 килограма.

5. Въпреки голямата суша, ние ще осигурим нашето животновъдство с необходимия фураж. Досега сме натрупали 1,700 тона доброкачествено люцерново сено, 200 т. фиево и грахово сено, и сме събрали 100 тона сено от синурите за овцете.

Обещаваме да съберем още 200 тона сено за овцете, да преизпълним плана за листниковия фураж с 7,000 кубика в срок — 10 август. Да направим 19,000 тона силаж при план 17,000 т, като ще силажираме в млечно-восъчна зрялост 5,000 дка царевица, от която ще осигурим 10,000 тона силаж. Ще приберем разделно и ще силажираме 6,000 дка царевица, от която ще направим 7,500 тона силаж. Ще приберем и съхраним 1,000 тона слънчогледови пити. Ще приготвим от лозови пръчки и от отпадъците в зеленчуковите градини 500 тона силаж.

С това ще осигурим по-големи количества тревен фураж, листников фураж и силаж за следващата година и по този начин ще гарантираме добро развитие на животновъдството, което ще ни донесе и повече животинска продукция.

Секретар на ГК на БКП: В. Йовчев
Председател на ТКЗС: Ст. Боевски
Председател на ГНС: Ф. Абаджиев
Секретар на ГК на ДКМС: Ив. Ганев
Председател на ГР на БЗНС: Ив. Кръстев
Председател на ГК на ОФ: Ив. Караиванов

ОТ НАС — ПАК ЗА НАС

В окръжната болница в Силистра днес е по-тихо от други дни. Неделя! Кабинетите в поликлиниката са затворени. Всички хора почиват. Само дежурните лекари и медицинските сестри наглеждат болните, изпълняват наставления.

В двора бързо влезе зъболекарят Лазар Рачев. Усмихнат той заразказва на първите срещнати колеги: „Току-що чух по радиото, предадоха едно важно постановление на ЦК на Партията и Министерския съвет. С изпълнението му се цели да се увеличи селскостопанското производство, а оттам да се задоволят нуждите от хранителни продукти. Но днес съм дежурен. Да вървя, че може би ме чакат пациенти!“ Така докторът пръв пусна новината в болницата.

Помолих го да ми каже мнението си за постановлението на ЦК на Партията и Министерския съвет.

И доктор Рачев спокойно заговори: „Аз разбирам, че с това постановление ще се регулират цените между селскостопанските и индустриалните произведения. Но най-важно е, че кооператорите няма да зависят вече от природните условия, защото се създава специален фонд, който ще гарантира минимум 1.80 лв. на човекоден във всички ТКЗС в страната, разбира се при полагане на необходимия труд. Чух по радиото като казаха, че размера на данъка им се намалява с около 28 на сто. Предвиждат се и други мероприятия.

Слушайки постановлението, веднага си направих една сметка. Чувам, че в Силистра ще се строи целулозен завод. Ако от тези средства се вземат за покриване разходите в селското стопанство, значи няма да имаме завод, в който много работници биха оползотворили своя труд. Ето защо, аз смятам, че решението на Партията и Министерския съвет да вземат тези средства от нас, чрез увеличаване цените на млечните произведения и месото е много правилно. От друга страна, ние сме заинтересовани, кооператорите на село да получават повече за положения от тях труд, за да живеят по-добре. Увеличението е съвсем малко и няма да се отрази чувствително върху бюджета на семейството ми и вярвам няма да се лишим от нищо. Напротив смятам, че с това ще помогна да се увеличи селскостопанското производство, а след това и да задоволиме нуждите си от тези произведения, или от нас — пак за нас!

Аз обаче съм уверен, че това увеличение на цените е временно. След известно време, когато се създадат подходящи условия ще последва отново намаление на цените.

И накрая бих казал, всичко се прави с цел да се стимулират кооператорите за повече производство, за да има и в магазините, от които ние се снабдяваме“.

Иванка АТАНАСОВА

СВЕТЛИ ХОРИЗОНТИ

ЮЛСКАТА утрин в Дулово е ведра, а небето синьо като коприна. Слънчевата огнена топка още не се е показала, а в чистия простор ято бели гълъби кръжат над разсънения град. Сякаш тези лекокрили вестители на щастието и мира искат първи да съобщят новината, голямата новина, която Партията отпраща на трудещите се.

Часът е 6.30. Отчетливият глас на говорителя от националния радиопредавател съобщава:

„Драги радиослушатели, ще ви прочетем постановлението на ЦК на БКП и Министерския съвет. . .“

За няколко минути само шпикерът привлече около високоговорителите големи групи ранобудници, които с внимание слушат всеки раздел от новото постановление.

— И гарантиран минимум ни осигуряват, чуваш ли, Ибрям? — обръща се към приятеля си кооператорът Юмер Мехмедов.

После всички се събират и общо коментират големите изгоди от постановлението. След малко площадът и главната улица се изпълват от любопитните кооператори, служители, граждани и работници. И всички разменят мисли за правотата на партийната линия, за успехите на кооперативния строй, за грижите на Партията, водителка на своя трудов народ. . .

* * *

С НАРОДНИЯ представител и председател на кооперативното стопанство в Дулово, другаря Азис Алиев, се срещнахме точно в 9.30 часа.

— Никога досега нашите кооператори не са се радвали така сърдечно, така благодарствено—с гордост заяви председателят.

— Анализ направихме още вчера и сметките са много радостни!— започна да обяснява др. Алиев. — И кооператорите вече ги знаят. Само от увеличение на цените на животинската продукция до края на годината стопанството ще реализира 15,440 лева, а през следващата година 35,220 лева.

Голяма изгода има стопанството и от намалението на цените на горивните, смазочните, строителните материали и торовете. До месец януари 1963 г. от тези материали ще икономисаме 38,450 лева, а през 1963 година над 116,000 лева.

— Как ще организирате работата на кооператорите за пълно използване на работната ръка в стопанството?

— Нашето стопанство има 70,000 декара работна земя. Голяма част от полската работа извършваме с машините и много от кооператорите често оставаха свободни, особено след жътвената кампания. Ние решихме и създаваме цех за производство на камъшитови изделия. Сега в тази работа са заети само 70 кооператорки, но като го разширим още тази зима тук ще подсигурим работа за най-малко 400 жени. Уточнихме се по предложение на кооператорите да създадем постоянна група, която ще се занимава изключително през цялата година само с разкореняването на стари гори, а те са около 4,000 декара. Ще създадем голяма тухларска бригада и значително още тази година ще увеличим бройките на всички видове животни. Новото постановление ни дава възможност да помислим много сериозно за разкриване и на още много други резерви за пълноценна производствена година на кооператорите. И това ще постигнем. Партийният комитет и управителният съвет на стопанството ще направят всичко възможно, за да се увеличи значително производството на селскостопански продукти.

* * *

. . . Минахме и край фермите и ремонтните работилници на стопанството. Навсякъде по лицата на кооператорите се чувствуваше оная радостна усмивка, която краси лика на новия човек, на доволния труженик на кооперативното дело. И причинител за тази голяма радост е Партията, тази партия, която ден и нощ търси нови пътища за построяването на комунистическото утре, за създаване на изобилие от блага, нужни на народа. . .

Коста МАНАВСКИ
(наш спец. пратеник)

Новото постановление се посреща с голямо одобрение и от дружния колектив на ДКК „Нектар“. Работниците обещават да преизпълняват ежедневно дневните си норми.

На снимката: Работничките от конфитюрното отделение приготовляват вкусните плодови конфитюри.

Трудещите се от нашия окръг заявяват:

ТОВА Е ПРАВИЛНА МЯРКА! НИЕ Я ОДОБРЯВАМЕ!

МАЙКА — ЗАКРИЛНИЦА

Нощта току-що е пуснала от своите прегръдки равното добруджанско поле. Слънцето, чиито лъчи, като че ли бързат да погалят морната земя, се измъква изпод хоризонта. Природата се събужда, за да сподели голямата радост на кооператорите —постановлението на ЦК на БКП и Министерския съвет за повишаване на материалната заинтересованост на ТКЗС.

Часът е 6 и 30 минути. По етера се разнася хубавата вест. Земеделските стопани са притаили дъх и слушат постановлението. Такава е картината и в село Алеково. Радостна вълна е заляла цялото село. Ето там на хармана се е събрала група от хора с грейнали от радост лица. Сред тях е председателят на стопанството др. Владимир Райчев. Той първи е донесъл вестта за новото постановление на хората, които работят на вършачката. Въпросите се сипят един след друг, а председателят с радост им отговаря. Доволни са кооператорите. Всички неуредени въпроси с това постановление се уреждат. Най-добре се посреща гарантирания минимум. В тези решения на Партията се вижда нейната майчинска грижа за кооператорите. Още отсега управителният съвет на ТКЗС в отговор на постановлението е решил да увеличи с 3,000 кубически метра листниковия фураж, да разшири лозарството, което досега се е развивало едностранчиво. Ще бъдат засети 460 декара нови лозя предимно на тераси. Ръководството на стопанството ще набележи мероприятия за откриване на допълнителни доходоносни отрасли, като варжийство и тухларство. Значително ще се увеличи броят на животните. През следващите една-две години овцете ще станат 15,000, свинете 6,000 броя и т. н. Като съзнават големите грижи на Партията, кооператорите решават да работят така, че да оправдаят тези грижи и те наистина ще ги оправдаят, защото от днес още повече се е засилила в членовете на ТКЗС вярата в кооперативния строй, вярата в справедливото дело на нашата славна комунистическа Партия.

Петко КОСТОВ
(наш спец. пратеник)

БЛАГОДАРНОСТ КЪМ ПАРТИЯТА

Новото постановление, което беше съобщено вчера сутринта по радиото се разнесе като мълния из района на стопанството в с. Средище. По инициатива на общинския партиен комитет, Комсомола и общинския комитет на Отечествения фронт по звена, площадки и ферми най-широко се разяснява постановлението. Всички хора — и кооператори, и служители бързат да вземат думата и да изкажат още веднъж горяща благодарност на Партията за постоянните грижи, които полага за селските труженици.

Служителят при пощата Стефан Тодоров, член на БЗНС каза:

— Новото постановление слушах по радиото, както за мен, така и за всички членове на семейството ми новината беше много радостна. Само от увеличаване на детските добавки ще получа допълнително 12 лева, или общо надбавки — 40 лева. Тази сума се равнява на онази заплата, която получавах през 1954 год. За в бъдеще на мен, междуселският куриер, заплатата ще бъде общо 95 лева.

Побърза да изкаже благодарност и пенсионерката баба Гина Лосчева:

— До 1953 година аз получавах по 60 лева стари пари на 3 месеца, а след увеличаване на пенсиите — 40 лева нови пари. По новото постановление аз, заедно с моя дядо ще получаваме общо над 90 лева. Тази сума напълно ще ни осигури щастливи старини. Ще имаме възможност от пенсиите да заделяме по нещо и на внуците. Ние благодарим на нашите ръководители задето не забравят и старите хора.

Георги КИТАЕВ
(наш кореспондент)

Непрекъснато се подобрява животът на село. Грижите на Партията за кооператорите са постоянни.

Строителите Йордан Димитров, Иван Минчев, Иван Тодоров, Петър Георгиев и Никола Великов от с. Попина поставят тръби, за да бликне от тях бистра вода за пиене.

Снимка : Стоян ТОДОРОВ

ГОЛЯМА РАДОСТ НИ СПОХОДИ

С голяма радост кооператорите от с. Сокол посрещнаха постановлението на ЦК на БКП и на Министерския съвет. През целия ден вчера за това се говори в селото.

С преизпълнени от радост очи пенсионерът Колю Митев Дерелиев говори за грижите, които нашата родна Партия полага за кооператорите, за целия български народ. „Хубав е сега животът —казва той. — Но малко закачих от него. Сега съм на 70 години, а бих желал още толкова да живея. Докато по-рано при старите хора непременно трябваше да има син или дъщеря да ги гледат, то сега сами можем да се гледаме. Ние двамата с бабата ще вземаме по 40 лв земеделска пенсия, 240 лева на тримесечие. Дават ни и помощ от ТКЗС. Та как да не се радваш на такъв живот! Нямам думи да изкажа цялата радост и благодарност към Партията за новото постановление".

„Що не са сега ония млади години, че да видиш как се живот живее—така говори възрастната кооператорка Тодора Стоянова Митева. — А какво беше то едно време — мизерия, работа от тъмно до тъмно. И трудът не беше заплатен. Все по чужда работа съм тичала и нищо на мегдана нямах. А като стана социалистическа България, че като се запретнахме с дядото, сина и снахата, всеки ден на работа в ТКЗС. И замогнахме. Голяма къща си построихме, обзаведохме я: и гардероб, и радио, и пералня, пружинени легла и модерна ограда".

С вълнение посрещна постановлението и кооператорката Мария Тошева. „Радвам се, как няма да се радвам на новото постановление — каза тя. — И какво по-хубаво от това — от година на година все по някоя голяма радост ни спохожда. Държавата мисли за нас, за трудовите хора. Радвам се, че трудът ни ще бъде възнаграден богато. След като се увеличат цените на яйцата, месото, млякото, стопанството ни ще раздаде по-голямо възнаграждение на трудоден. Досега не съм пропуснала нито ден да не изляза на работа. А сега ще работя с още по-голям мерак."

Така коментираха през целия ден на групи мъже и жени.

Добринка РАДЕВА

Всеки ден в магазина за домашни потреби в гр. Тутракан е пълно с граждни и кооператори. И всички културно ги обслужва Фатме Байрактарова. Снимка: Стоян ТОДОРОВ

ЗА ХОРАТА

Вестта за постановлението на ЦК на БКП и Министерския съвет за увеличаване цените на селскостопанската продукция от животновъдството и повишаването на материалната заинтересованост на трудещите се беше посрещната в с. Бабук с голямо вълнение и радост.

Рано,много рано бяха тръгнали и днес за полето кооператори и механизатори,но радостната вест привлече вниманието им и забави походката им на грижовни стопани.

На селския площад групата от ликуващи хора е най-внушителна. Сред тях се откройва фигурата на Йордан Маринов, първият човек,който с малката си нивица сложи началото на бабушкия кооператив. Гласът му се извисява над другите. Кооператорите от бригадата му са се сбрали край него и го слушат с внимание.

„Сега изкупните цени се увеличават, а това за нас е най-добре. Хубаво е, че и пенсиите стават по-големи. Ето ти бай, Дочо, кога в миналото си получавал 50 лв. суха пара в ръката си?" — казва той. Дочо Ненов поглежда ръцете си. На колко ли чокойски ниви е работил? Попукани са дланите на бившия бедняк като сушава земя, но това не го смущава. Сега за труда му ще се заплаща двойно повече.

Първият кооператор на с. Бабук разговаря за цените и пенсиите. Той разяснява на другарите си какво ще бъде увеличението. Хората от бригадата му го слушат с внимание. Вярват му.

Многолюдието под двата високоговорителя се увеличава. Увеличават се и коментариите по постановлението. Едни пресмятат вече по колко ще се заплаща трудоденя, а старите кооператори— пенсиите си. Отдавна е свършило предаването. Сега в чистото утро се понасят игривите звуци на добруджански хора. Но музиката не може да заглуши възбудения говор на кооператорите. Дръзки мечтатели са ставали те. Но оправдана е дързостта им.

„С предвидения фонд към ТКЗС сушата няма да бъде вече бедствие за селяните. Партията милее за нас, грижи се за нас. Но и ние не бива да й оставаме длъжни. Трябва да увеличим продукцията от животновъдството, защото това е в наша полза. 3,000 кубика листников фураж ни е нужен сега и трябва в най-скоро време да го приготвим. . ."

„Партията милее за хората" — когато изговаря тези думи, гласът на пионера на бабушкия кооператив трепти от вълнение и „благодарност.

Руси ШИМАБЕЕВ
(наш специален пратеник)

ГОДИШНИЯ ПЛАН ЩЕ ИЗПЪЛНИМ ЗА 11 МЕСЕЦА

Новата вест светкавично облетя кооператорите в село Окорш. Тя достигна до всички домове, до овчарите и пастирите. С небивала радост краварите от стопанството изслушаха разясненията за постановлението и за обръщението на ЦК на БКП и на Министерския съвет, които направи секретарят на общинския партиен комитет др. Витанов. Вълнуващата радост залива лицата на животновъдите. Още не свършили разясненията, и първият дояч на стопанството Никола Григоров заяви: „За първите шест месеца на годината аз изпълних и далеч преизпълних плана си. А ето сега, след новото постановление и в чест на Осмия конгрес на БКП, ще изпълня годишния си план за 11 месеца."

Обаждат се и другите доячи — Димитър Атанасов, Пенка Тошева, Иван Георгиев, Мехмед Акифов, Вепиля Мехмедова, Иван Неделчев, Рада Владова и Антон Петров. Всички те, ентусиазирани от постановлението за повишаване материалната заинтересованост на ТКЗС и кооператорите, за увеличаване на селскостопанското производство, обещаха, че до края на годината ще изпълнят плана за 280,000 литра мляко и ще дадат на Родината 10,000 литра повече.

Велико СТАНЕВ
(наш кореспондент)

МИТ И ФАКТИ

Истината за живота на обикновените хора в Америка

Хари Фримен
АМЕРИКАНСКИ ПУБЛИЦИСТ

Доларовата пропаганда обича да се хвали с богатствата на Съединените щати. Но на тези, които припяват на империализма, им пресъхва в устата, когато стане дума на кого наистина принадлежат тези богатства. Това е ясно.

Американският публицист Хари Фримен с ярки примери разказва истината за живота на обикновените хора в Америка, за онази непреодолима пропаст, която лежи между разкоша и мизерията. Богатите стават по богати, бедните — по-бедни. Такава е жестоката, неумолима истина и тя не може да се скрие от старателните проповедници на „народния капитализъм".

Артур Шлезингер, професор по история в Харвардския университет и съветник на президента Кенеди, публикува неотдавна в списанието „Сатердей ивнинг пост" дълга статия, в коя о утвърждава, че в двадесетия век капитализмът е претърпял най-пълна метаморфоза. Оказва се, че хищникът е престанал да бъде хищник не само по своя външен облик, но и по вътрешно съдържание. Шлезингер утвърждава, че в Съединените щати е станало „преразпределение на материалните блага". И нищетата, по негово мнение, е останала в миналото. Без да се затруднява при подбора на факти за потвърждаването на подобни изводи, той заявява, че споменатите изменения в характера на капитализма помагат да се избие почвата под марксисткото учение.

Всичко това, разбира се, не е ново. Този малък принос в голямата лъжа за „народния капитализъм" е само част от широката кампания, разгърната през последните години от всички органи на буржоазната пропаганда в Съединените щати. Преди няколко години Кенет Хелбрайт, професор по икономика в Харвардския университет и днешен посланик на САЩ в Индия, издаде книга, в която нарича Съединените щати „общество на изобилието" — тоест общество на всеобщо благоденствие. Давид Лилиентал, друг буржоазен идеолог, утвърждава, че „днес обществените материални блага се разпределят практически сред всички членове на обществото". Колко привлекателна изглежда Америка в тези книги и статии, върху гланцираните снимки на „Лайф" и други многотиражни списания, във вестникарските уводни статии, в радио и телевизионните предавания и доколко е фалшива тя!

Повечето от авторите на мита за „златна Америка" се трудят на Медисон авеню и близколежащите улици от средната част на Манхатън. Но ако те си направят труд да оставят своите небостъргачи от стъкло и стомана, обилно снабдени с автоматите „ейркондишън" и направят 30-минутна разходка в северно направление, те ще се окажат точно в средата на бордеите в Харлем. Тук вече няма златни тонове. Тук господствува пепелносивият цвят на социалното гниене. Тук негрите и пуерториканците живеят по пет души в една стая, в помещения, където гъмжи от плъхове, където хората са неотстъпно преследвани от сянката на нищетата и глада. Затуй пък списание „Лък" ни известява, че във Флорида, в Палм бич, място, където прекарват почивката си милионерите, светската дама по фамилия Херберт има дворец от двадесет стаи и огромна площадка за голф. Тя се хвали, че гостите й могат да се заблудят в коридорите на нейния субтропически Тадж Махал.

Ако трубадурите на „обществото на изобилието" извървят 20 минути на запад, те ще видят бордеите на друг район, известен под названието „Дяволската кухня". Тези бордеи се отличават от онези, които се намират на север само по едно: болшинството от техните обитатели има бяла кожа. В мрачно време улиците тук, както и в Харлем, са претъпкани от деца, безработни юноши и девойки, които бягат на улиците от душните и пренаселени стаи, като от затвор. Затуй пък губернаторът на щата Ню Йорк Нелсон Рокфелер дели своето време между губернаторските апартаменти в Олбани, огромната си квартира на пето авеню, имението си недалеч от Теритаун във Венецуела и някои други семейни владения.

Да, в Америка има рокфелеровци, но те са много, много малко. Има в Америка и бедняци — те са много, доста много, независимо от приказките, изкалъпени на Медисон авеню. Някой е казал: „Бог изглежда обича бедните, затуй ги е създал толкова много". В това отношение създателят не е пренебрегнал Съединените щати.

Колко е богато американското общество и колко широко е разпространена нищетата в моята страна —страната, която притежава богати естествени ресурси, мощно развита промишленост и в протежение на цяло столетие е избягвала по щастлива случайност разрушителните войни?

През последните седмици се появиха три книги, хвърлящи светлина върху този важен въпрос. Тези книги не оставят камък върху камък от мита за „обществото на изобилието".

Едната от тях се нарича „Другата Америка—нищетата в Съединените щати". Нейният автор — Майкъл Харингтон, випусник на юридическия факултет в Йелския университет и бивш редактор на „Католически работник" дълго време е изучавал живота в Америка. В своята книга Харингтон стига до извода, че в Съединените щати влачат просяшко съществуване 40-50 милиона американци. Тези хора, пише той, „в сегашния момент са осакатени физически и духовно, техният жизнен уровен е по-нисък от онзи, който изисква човешкото достойнство. Ако тези хора и не умират от глад, то те гладуват. . . Те нямат нормални жилища, не получават образование и медицинска помощ". Въз основа на данните за правителствения доход и други статистически изчисления, въз основа на официални и неофициални изследвания на жизнения уровен на населението и свои лични наблюдения той пресъздава жива картина на „другата Америка" —Америка, за която никога не се споменава в публикациите на министерството на търговията и в предаванията на „Гласа на Америка". Той описва положението на милиони безработни. . . Много милиони неквалифицирани работници, които пре гъват гръб за заплата, далеч много по-ниска отколкото е предвидено от невисокия официален жизнен минимум и които нямат нито медицинско обслужване, нито социално осигуряване. . . Има два милиона чергаруващи селскостопански работници, живеещи под открито небе или в колиби, неподходящи дори за животни. . . Има милиони фермерски семейства, чиятa съдба е разоренето и нищетата. . . Има негърско население, страдащо не само от нищетата, но и от жестоката и унизителна расова дискриминация във всички области на живота.

Болшинството от тези факти, посочени в книгата на Харингтон безусловно са известни на авторите и редакторите, на издателите и ораторите, разпространяващи мита за изобилието. Но, ако фактите не съответствуват на мита, толкова по-зле за фактите. Преди известно време Едуард Мерроу, тогава пръв коментатор по телевизията и режисьор, създаде впечатлителен документален филм, наречен от него „Жътва на позора", който разказва ще за чергаруващите селскостопански работници. Той показа колибите, в които те живеят, тяхната гладна диета, техния жалък живот. След беседи с работниците той разказа, как много от тях към края на сезона след изнурителните работи в полята нямат в джоба си нито един цент, който биха могли просто да покажат.

Картината на нищетата в Съединените щати, нарисувана от Харингтон, се потвърждава от брошурата, носеща статистически характер. Тя е издадена от „Конференция на икономическия прогрес", частна организация, интересуваща се от икономически проблеми. Националният комитет на „конференцията"е всеяло за капитализма, както и министерството на търговията. Но комитетът счита, че е по-разумно да се признават и анализират фактите на нищетата в Америка, отколкото да се обявява, че те не съществуват. Брошурата е озаглавена „Нищетата и лишенията в Съединените щати: положението на две пети от нацията". Както съобщават, брошурата е била подготвена под ръководството на Леон Кайсерлинг, председател на съвета на икономическите съветници при президента в правителството на Труман, което, безусловно, позволява да се счита тя във висша степен „почтена". Въпреки всичко авторите на брошурата идват до такива изводи: примерно 38 милиона американци живеят в нищета; примерно още 39 милиона американци „изпитват лишения" или както поясняват авторите „живеят не в нищета, но нямат минимума средства за достоен и обезпечен живот". Тоест става дума за 77 милиона или за повече от две пети от населението на цялата страна! А колко американци живеят в разкош в нашата силно рекламирана държава на „изобилието"? По изчисления на авторите на брошурата само около 7 процента от населението може да се отнесе към разряда на състоятелните.

Обсъждайки проблема за разпределение на доходите, авторите съобщават: „Повече от 21 процента американци, живеещи сред нищета в шестдесетте години на текущото столетие, получават по-малко от 8 процента от общата сума на личния доход на населението в САЩ. Нищетата особено широко е разпространена сред негърското, пуерториканското и мексиканското население на Америка. Авторите посочват, че нищета и лишения търпят 80 процента от черните семейства.

Но подобрява ли се положението и става ли преразпределение на материалните блага, както утвърждава професор Шлезингер и другите край него? Отговор на този въпрос ние намираме в третата, неотдавна излязла книга, която се нарича „Богатствата и влиянието в Америка: анализ на социалните класи и разпределение на доходите". Нейният автор доктор Габриел Колко, както и Шлезингер, се занимава с преподаване на история в Харвардския университет. След щателно изучаване на статистически данни за дохода през последните 50 години доктор Колко идва до твърдия извод: абсурдно е да се заявява за преразпределение на материалните блага в полза на бедните слоеве на американското общество. „Разпределението на дохода и материалните блага в Съединените щати — пише той — в своята основа си остава същото, каквото е било то през 1939 или даже през 1910 година. Той привежда цифри, които свидетелствуват за това, че през 1910 година три десети от населението на страната с най-високи доходи са получили 56.4 процента от целия личен доход, през 1959 година — 57.4 процента. От друга страна процентът на личния доход на три десети от населението, стоящо на най-ниското стъпало на социалната стълба е паднал от 13.8 процента на 8.6 процента. През 1910 година най-бедната десета част от населението е получила 3.4 процента от общия личен доход, а през 1959 година само 1.1 процент.

По такъв начин е съвършено ясно, че ако в Съединените щати и да става някакъв процес на преразпределение на доходите и материалните блага, то той върви в противоположна посока, а не в такава, за каквато говори Шлезингер. Богатите стават по-богати, а бедните — относително по-бедни. Митът за „народния капитализъм", за „общество на изобилието" се превръща на прах при обективното анализиране на съществуващото положение на нещата. Истината се състои в това, че горчивата нужда на огромна част от населението е неизбежен спътник на капитализма даже в такава богата и високо индустриална страна, каквато е Съединените щати. Да се скъса с нищетата може само при много по-разумна и по-справедлива обществена формация.

ПРОЛЕТАРИИ ОТ ВСИЧКИ СТРАНИ, СЪЕДИНЯВАЙТЕ СЕ!

Силистренска ТРИБУНА

Орган на Окръжния комитет на БКП, Окръжния народен съвет и Окръжния комитет на Отечествения фронт — Силистра

Година VII, бр. 62 (514) | Сряда, 1 август 1962 година | ЦЕНА 2 СТОТИНКИ

Сега задачата на село е — повече и по-евтино производство! Това изисква партийните и други организации, управителните съвети на ТКЗС и ръководствата на ДЗС да организират още по-добре работата. У нас има не малко ТКЗС и ДЗС, в които е добре организирано производството и получават по-голяма и по-евтина продукция. Техният опит трябва да се използва за подобряване на работата във всички кооперативни и държавни земеделски стопанства. Само по този начин ние ще можем да осигурим достатъчно количество селскостопански произведения за снабдяване на трудещите се, за нуждите на промишлеността и износа, само по този път ще създадем условия за намаляване продажните цени на дребно на селскостопанските произведения, за по-нататъшното повишаване на жизненото равнище на нашия народ.

В отговор на Обръщението на ЦК на БКП и Министерския съвет

НА ТРУДОВ ПОХОД ЗА ИЗПЪЛНЕНИЕ НА ПОЕТИТЕ ОБЕЩАНИЯ!

Пред кооперативните стопанства се откриват още по-широки пътища за нов подем. Пълното разкриване на резервите в животновъдството ще доведе до по-висока продукция, до превръщането му в доходен отрасъл.

Всички сили за образцово изпълнение на стопанските задачи!

ЩЕ ПОСРЕЩНАТ С ЧЕСТ СВОЯ ПРАЗНИК

В чест на деня на железничаря — 5 август в гара Дулово кипи усилена работа. Пристигащите и заминаващи вагони, конто през последните два месеца са твърде много, се товарят и разтоварват бързо. Това позволява да се намали престоят им на гарата. Под доброто ръководство на гаровия диспечер Светозар Драгомиров, работниците успешно се справят със своето задължение по товарно-разтоварната дейност.

Не закъсняват и добрите резултати. Красноречиви говорят цифрите. Планът за м. юни е преизпълнен по всички показатели. За м. юли производствената програма също е изпълнена. Още до 25 юли постигнато е: натоварени вагони 135 на сто, натоварени тонове 101 на сто, разтоварени вагони 103 на сто, манипулирани тонове 102 на сто, манипулирани пратки 105 на сто, местен престой 110 на сто. За доброто изпълнение и преизпълнение на плана по всички показатели заслужават похвала всички работници и служители, но най-много др. Йордан Иванов, Ахмед Османов, Басри Адемов, Димитър Велев и Димо Христов, които никога не отсъствуват безпричинно и работят много добре.

Такъв колектив с чест ще посрещне своя празник.

Димитър ПАНОВ

НА ГРИЖИТЕ ЩЕ ОТГОВОРЯТ С НОВИ УСПЕХИ

В с. Алфатар вестта ни беше преварила. Но ние донесохме първите вестници с пълния текст на Постановлението на Партията и правителството за подобряване съотношенията изкупните цени на селскостопанските продукти.

В кравефермата заварихме доячките, тъкмо когато пренеждаха млякото. Те не бяха слушали радиото — сутрин работата не чака. Дадохме им един брой на „Силистренска трибуна". Главите се събраха над него. Един чете, друг го прекъсва, недочул, недоразбрал нещо. Вестникът като бяла пеперуда хвърчи от ръка на ръка. Коментариите започнаха веднага:

—Ние даим средно по 350 кг на ден. На сто килограма сега ще печелим седем лева повече. Значи за един месец фермата ще получи допълнително още около сто и петдесет лева само от млякото! — заключават Тодор Стефанов и Георги Атанасов.

—Добра вест чухме тая заранини каза Петър Петров, бригадир на третата полеводно-тракторна бригада, дошъл да сподели радостта си с приятелите си.

—Особено се радвам на гарантираниятминимум за човекоден. Това е сигурна гаранция за нашето благосъстояние.

—Тези допълнителни доходи от животновъдството много ще помогнат на фермите да закрепнат. А оправим ли животновъдството — ето ти месото, ето ти млякото, ето ти яйцата — разсъждава Васил Белчев.

—Но и ние трябва да се отсрамим за грижите на Партията и правителството! Трябва да преизпълняваме вече плановете си — додаде Георги Георгиев.

Време за повече разговори няма. Животните трябва да се изкарат на паша.

Вестта за материалната заинтересованост на селскостопанските труженици е пристигнала и при кооператорите от звеното на Иван Величков от с. Сребърна. Всяка дума от постановлението е възприета с радост.

НОВИ ТРУДОВИ ДЕЛА

Постановлението за подобряване съотношението на изкупните цени на селскостопанските продукти и повишаване материалната заинтересованост на ТКЗС и кооператорите, за увеличаване на селскостопанското производство се разнася бързо сред кооператорите от Секуловското стопанство.

Основната грижа сега на управителния съвет на ТКЗС, на бригадните съвети и кооператорите е осигуряването на необходимия фураж за изхранването на животните. Само осигуреният в достатъчно количество фураж ще ни даде възможност да изпълним и преизпълним плановете и обещанията.

Трябва обаче да не се скрива, че все още някъде има нехайно отношение към листниковия фураж. Така бригадата в с. Скала с бригадир Георги Колев досега има само 72 кубика листник.

След приключване на жътвата механизаторите от Секулово полагат основите на високите добиви през следващата година. Деноношно те извършват дълбока оран на 32—35 см, което ще даде възможност за продълбочаване на оранта и за влагозапасяване. Изорани са вече 2,315 дка.

Така кооператорите и механизаторите, селскостопанските специалисти и ръководството на стопанството отговарят на големите грижи, които Партията полага за тях. Със своята активност, качествена и своеобразна работа те ще изпълнят указанията на Юнското съвещание, ще посрещнат достойно, с изпълнени обещания Осмия конгрес на Партията.

Христо ГАНЕВ
заместник-секретар на общинския партиен комитет с. Секулово

* * *

Две девойки гледат 5,000 кокошки. Две комсомолки от сутрин до вечер се грижат за птичето стадо. Две момичета са спечелили обичта и признателността на алфатарци.

Мита Христова и Мита Йорданова тъкмо брояха снесените яйца, когато ние отидохме. Те още нищо не бяха чули и на нас ни се пахна щастието да им съобщим окрилящата вест. Радостни усмивки цъфнаха на лицата им.

—Та ние от яйцата ще имаме допълнителен доход за около шеста лева. Ами от месото! — сподели комсомолките. — Благодарим на народната власт за наистина големите грижи! И ние ще се отблагодарим за тях! Обещанието си ние ще се постараем да преизпълним! Вместо 125 яйца от носачка ще съберем по 130. Това ще бъде нашия дар за Осмия конгрес на любимата Партия.

Вестта е надвикнала във всеки двор, споходила е всяка къща. И е направила усмихнато цялото село.

Неделя е. Но това не е обикновена неделя. Това е празник, голям празник, за всички труженици от родните поля.

Георги СТОИМЕНОВ
(наш спец. пратник)

НА СНИМКАТА: Двете девойки четат постановлението.

РЕДОВЕ ОТ СОКОЛ

В партийния комитет и канцеларията на стопанството нямаше никой отместните ръководители

—Всички са на полето, по бригади — обясни русокоса девойка от счетоводството. Днес разясняват Постановлението и Обръщението на Централния комитет на Партията, което вчера излезе.

—А правихте ли сметка какво ще спечели кооперативата от новите подобрения?

—Съобщиха по радиоуредбата икономите, но и счетоводителя ги знае.

Заместник-главният счетоводител разтвори старателно подредена папка и със задоволство започна да чете изчисленията за икономите по раздели. Само от намалението на изкуствените торове до края на годината стопанството ще спести 7,680 лева, а общо над 53,182 лева.

. . . После в непринуден разговор младият човек разказа, че партийният комитет и управителният съвет на стопанството са определили комисия, която подработва перспективен план за развитието на кооператива до 1965 година. Обмисля се въпроса и за направата на консервна работилница, в която ще се преработват зеленчуковите и плодови реколти за нуждите на кооператорите. Във всички села ще се организират постоянни бригади за разкореняването на 3,500 декара стари гори. Значително ще се увеличи животновъдството, ще се разширят и трайните насаждения. . .

* * *

На силажната яма в с. Дичево заварихме звеното на Кязим Юсеинов на смяна. Тук беше и партийният секретар Осман Къров. Тракторът на Марин Кънчев монотонно работеше и шайбата плъзгаше гумения ремък, който с замайваща бързина превърташе апарата на РКС—12. Каруцарите Адил Ахмедов, Васил Киров, Емин Османов и Мехмед Джеферов смъкваха едровърхата царевица, а кооператорките Асия Мустафова, Асения Хабилова, Гюлтарие Махмудова и Кадрие Халимова я правеха на малки снопчета и я тикаха в ненаситното гърло на резачката. Ревасие Кязимова, Ганиме Юсеинова, Небает Мустафова и Атче Кадилова разпръсват с вилите нарязаната зеленина, а след тях тракторът я трамбова. Само след час - два и двеста тонната яма ще бъде запълнена.

Да спрем, другари, само за няколко минути, съобщи Осман Къров. Другарят Марин Ганев ще ни прочете Постановлението на Централният комитет и Министерският съвет

Кооператорите премятат крак върху крак на поляната, идват и животновъдите. Заместник-председателят с прости, но убедителни думи разказва за новите перспективи, които предстоят пред стопанството, за грижите на родната Партия—ръководителка на труда на селските дейци. Всички слушат с внимание, с доволство и радост.

—Това е помощ, бащинска помощ за нас — казва звеновода Кязим Юсеинов след последните думи на докладчика. А по лицата на всички кооператори личеше бодрост и голямо задоволство от тези така навременни грижи, от мерките, които постановлението предвижда за развитието на кооперативния строй.

. . . На маточника край с. Сокол работят 27 кооператори-пенсионери. Марин Ганев и тук намери подходящи думи за разговор.

—Грижи се Партията за нас, но и ние трябва да не се посрамим — казва Крум Фотинов. Като засадим още 500-600 декара нови лозя ще докажем на какво сме способни.

Над землището на Сокол кръжи самолет. Днес за първи път тук пристигна представителят на селскостопанската авиация, за да натори площите на стопанството, за да потвърди големите грижи на Партията за хората от село, за тези, които ще създадат още по-големи блага за народното добруване. . .

Коста ДИМИТРОВ

Думата на комсомолците от ДМП „Стомана"

(Беседа с др. Петър Димитров, секретар на заводския комитет на Комсомола.)

С чувство на дълбоко разбиране се отнесоха работниците от нашето предприятие към Постановлението на Партията и правителството за подобряване съотношението на изкупните цени на селскостопанските продукти.

Много от работниците при нас имат селски произход и са запознати с проблемите на трудово-кооперативните стопанства. Това даде възможност те по-добре да оценят големите грижи на народната власт за преодоляване на трудностите, които са възникнали в сегашния етап от развитието ни към социализма. Несъответствието между изкупните цени и цените на дребно се отразяваше зле върху икономиката на държавата. С мерките, които се предвиждат в Постановлението, това несъответствие ще бъде избегнато. От друга страна увеличението на цените на дребно спокойно се посреща от колектива, понеже ръстът на средната работна заплата постоянно расте. Докато през 1957 година тя е била 70 лева, за 1961 год. нарастна на 92 лв., а за първото шестмесечие на тази година достигна 97 лв.

Ние, комсомолците от Държавното металообработващо предприятие „Стомана" безрезервно подкрепяме политиката на Партията и правителството в борбата им за по-заможен и щастлив живот на трудещите се в нашата страна.

5 Август — Ден на железничаря

ПО РЕЛСИТЕ НА БЪДЕЩЕТО

Слънце. То сипе жар върху перона на гара Дулово. Тук сега е тихо. Няма влакове. Само към складовете за зърнени храни е оживено. Разтоварвачите и кранистите бързат да разтоварят по-скоро вагоните.

Обикновено трудово ежедневие, изпълнено с грижи за намаляване времето на оборота на товарните вагони.

* * *

Сред малкия колектив от ж.п. служители на гара Дулово с особена яркост се откроява образът на Ниязи Амедов. Тих, скромен, изпълнителен, той отдавна е спечелил уважението и доверието на своите колеги. Под тънките руси мустачки упорито свитите устни говорят за силна воля и каляване в трудностите. В сините очи блести стоманата на релсите, които дават път на хиляди влакове, тръгнали в различни посоки по нашата социалистическа родина.

Защото Ниязи Ахмедов наистина дава зелена улица на много товари и селскостопански произведения, които тръгват от дуловската гара по широкия свят.

27-годишният стрелочник от с. Вокил не е предполагал някога, че ще може със своята ръка да премести стрелката и да командува движението на тези големи черни хали — влаковете. Но Ниязи завърши специални курсове и сега е един от най-добрите служители на гарата.

С особено въодушевление и интерес говори той за постановлението на ЦК на БКП и Министерския съвет за по-нататъшно развитие на железопътния транспорт:

— Това постановление открива нови възможности пред нас за полезотворна работа. Днес радостта ми е двойно по-голяма, тъй като и другото постановление на ЦК на БКП и Министерския съвет за подобряване съотношението на изкупните цени на селскостопанските продукти и повишаване материалната заинтересованост на ТКЗС и кооператорите за увеличаване на селскостопанското производство е важно събитие за целия народ. Това значи, че ние крачим уверено напред към комунизма и няма прегради по пътя ни, които биха спрели устрема ни.

Колко скрита сила има в думите на младия стрелочник! Той гледа смело в бъдещето, затуй работи с удвоена енергия в настоящето.

* * *

— Полека! Внимателно! Спускай бавно!

Дебели етернитови тръби, хванати от пипалата на крана. Тръбите се редят една върху друга и вече приличат на огромна сива пирамида. А човекът, който за момент се е спрял и ръководи разтоварването е Светозар Драгомиров, диспечер на гара Дулово.

Завършил ж. п. училище, преминал немалък служебен път по гарите във вътрешността на страната, Светозар от осем месеца работи тук и усърдието му е познато на всички.

Под фуражката с крилато вагонно колело блестят капки пот, но младият човек не им обръща внимание. Той трябва да бъде навсякъде, защото неговото сърце тупти неспокойно. Намира време Светозар за всичко. Дори свободните си от работа часове прекарва пак на гарата и помага с каквото може. Познава си добре службата и винаги е готов да услужи на всички. Добре го знаят колегите му и го обичат за експедитивността в работата му.

Малко колелце в голямата гарова машина, Светозар е пръв организатор на работата и всякога се включва в нея без подканване и напомняния.

И диспечерът се вълнува от двете постановления.

— Това са две светли звезди — говори той, — които дават зелена улица на въжделенията на нашия народ. По тези звезди ориентира нашият народ локомотивът на бъдещето ни.

Плочникът пред гарата е нажежен като разпалена печка. Слънцето се оглежда в лъскавите стрелки и релси. Оглежда се и приветливо се усмихва на двама от най-добрите служители на гара Дулово.

Ясен ПЕТРОВ

Стрелочникът Ниязи Ахмедов

Диспечерът Светозар Драгомиров

ПРОФКОМИТЕТЪТ ОРГАНИЗАТОР НА СЪРЕВНОВАНИЕТО В ПРЕДПРИЯТИЕТО

Едно от най-големите промишлени предприятия в града ни е ДИП „Камъшит". Сега то разполага с повече от 1,200 работника, организирани в 5 цехови профсъюзни организации и 30 профгрупи с 1,170 члена.

Пред многочисления колектив на предприятието стоят отговорни задачи за изпълнение. В поетите задължения се посочва, че предприятието трябва да произведе за годината обща промишлена продукция за 2,413,000 лева. От снижение себестойността на продукцията да реализира икономия от 89 хиляди лева. Да повиши производителността на труда 100·2 на сто. Да реализира печалба от 191,700 лева. По почина на вестник „Работническо дело" да направи икономия от 5,000 лева.

За успешното изпълнение на всички показатели в предприятието сред профсъюзните членове е организирано масово социалистическо съревнование. Тази година са подписани 8 договора за съревнование между бригадите, 5 сменни, 4 цехови, дадени са и 814 индивидуални обещания.

За правилното и навременно изпълнение на договорните показатели и обещания, във всеки цех съревнованието се проверява от цеховия профкомитет и профгрупите. В смените и бригадите от профгрупите.

Досега в предприятието 3 цеха са завоювали званието „Цех за комунистически труд" В момента 3 цеха и 14 бригади се борят за завоюване на високото звание.

От голямо значение за правилното ръководство на съревнованието е неговото редовно и навременно отчитане, а това в предприятието е постигнато. Ежемесечно и тримесечно цеховете отчитат дейността си и се връчва знамето „Цех-първенец", през тримесечието на победителите се дават парични и предметни награди. В бригадите отчитането става всеки ден, десетдневка, месец и тримесечие. Ежедневно на победителя за деня се връчва преходното знаме.

В края на всяко тримесечие, комисията по производствено-масовата работа с председател др. Васил Люцканов с подробна информация запознава заводския профкомитет с резултатите от съревнованието и заедно определят индивидуалните първенци, цех, смяна и бригада.

Работата по организацията на съревнованието в предприятието не е чужда на общозаводския партиен комитет. Всеки месец бюрото изслушва информация за успехите и недостатъците в изпълнението на социалистическите обещания.

Новите почини и обучението на хората в центъра на работата

Широко приложение в предприятието намери почина за икономии на вестник „Работническо дело". Във всеки цех има подробни мероприятия с диаграми за отчитане изпълнението на поетите задължения. Добрата организация на работата помогна щото за 5 месеца да се направят икономии от 2,290 лева. Само цехът за камъшитови изделия е икономисал 745 лева от обещаното за годината 1,500 лева.

Неразделна част от всекидневните задачи на всеки работник е починът на Ворошин. Благодарение на широкото му приложение в предприятието навсякъде се вижда отличната хигиена на работното място.

По почина „Предай своя опит и знания" досега в предприятието 110 първенци са обучили 280 ниско квалифицирани работника. Само в цеха за производство на ракитови кошчета, в който работят 290 работника, по-рано 50 на сто от тях не изпълняваха личните си норми, а сега са останали само отделни другари, които се водят на отчет от всяка профгрупа. Работничката Минка Станчева от същия цех е обучила 15 другарки, Йорданка Минева — 7 другарки и други.

Освен това в предприятието са проведени и 87 курсове за квалификация и са обучени още 729 работници и работнички. Проведени са също така и 8 курса за преквалификация. В тях повишиха своите знания 187 работника. В организираните 9 школи на първенците са обучени 90 ниско квалифицирани работнички.

В резултат на добрата работа с хората само в кошничарските цехове изпълнението на нормите достигна 119 на сто.

Нагледната и устна агитация в помощ на съревнованието

Добре е разбрало профсъюзното ръководство мобилизиращата сила на нагледната и устна агитация. Навсякъде в цеховете десетки лозунги и табла отчитат успехите, сочат предстоящите задачи, зоват хората на благородно социалистическо съревнование. Много художествени плакати с политически карикатури разобличават вълчите апетити на капиталистическия свят.

За постоянно разгаряне на съревнованието и осмислена културно-масова работа сред хората във всяка профгрупа има четец, който редовно чете на своите слушатели интересни материали от вестници, списания, информации за хода на съревнованието.

Постоянното повишаване на техническите знания на хората спомага щото отделни цехове да достигнат високо изпълнение на производствените показатели. Само цехът за папурени рогозки достигна изпълнение на плана по обем 119 на сто.

Общо предприятието изпълни обема на промишлената продукция за шестмесечието 104·4 на сто. Произведена е надпланова продукция за 53,000 лв. Обещаната печалба за 6 месеца от 87,400 лв. е изпълнена 103,985 лева. От снижение себестойността на продукцията са реализирани 4,014 лева икономии. Производителността на труда достигна 100·3 при средна работна заплата 96·1 на сто.

Иван ПЕЙЧЕВ

МАЙКИТЕ РАБОТЯТ СПОКОЙНО

Под тази рубрика поместихме дописки от много наши дописници. Напоследък Ганка Хорозова от с. Калипетрово, Ебадулла Еюбов от квартал Черник — Дулово, Тодорка Иванова от с. Белица, Василка Петрова и Тодор Георгиев от с. Старо село, Николинка Вълева от с. Йорданово и Вяра Недева от с. Иширково ни пишат, че в летните детски градини, под грижите на млади учителки, децата на кооператорите прекарват дните в песни и игри. Отначало на някои деца е било трудно да свикнат с режима, но учителките търпеливо са работили с тях.

Родителите са много благодарни за топлите грижи, които полага народната власт за правилното израстване и възпитание на децата им.

ДОКОГА ЩЕ БЕЗДЕЙСТВУВА ЧИТАЛИЩЕТО В с. БАБУК?

Мина повече от година откакто замря дейността на читалището в с. Бабук. Комсомолците забравиха вече хубаво организираните вечери от бившата библиотекарка Иванка Лазарова.

Увлечена по строенето на красивата, просторна сграда на читалищния дом, обществеността в с. Бабук е забравила за дейността и задачите, които стоят пред читалището. Новият читалищен дом ще бъде готов късно през есента, а дотогава ще цари бездействие ли?

Независимо от това, през лятната кампания читалището трябваше да води пълнокръвен живот, с цел да се разнообрази ежедневието на кооператориге. Условия за такава дейност има. Голям дял в това отношение се пада на библиотекарката Стоянка Тодорова. Но съзнава ли тя водещата си роля? Не. Досега е организирана с общи усилия само една агитка, която по време на жътвата не е развила почти никаква дейност. Библиотекарката не е устроила нито една литературно-музикална вечер или предаване по местната радиоуредба с цел да рекламира новоиздадени книги.

Читалището стои по цял ден заключено и само привечер идват едно-две деца за книги. Въпреки неудобството, трябва да се уредят показни витрини, летни читални, подвижна библиотека и други мероприятия.

В това отношение Стоянка Тодорова не е направила нищо. За отзивчивостта ѝ към работата красноречиво говори следният пример. Единственият радиоапарат на читалището се поврежда. Младежите се събират вечер след работа и искат да слушат музика или някое интересно предаване. Но радиоапаратът е мълчал три месеца, въпреки неедноократните напомняния от страна на секретаря на Комсомола др. Веселин Русев да го занесе на поправка.

Въпреки многото поръчения на читалищното ръководство да посети опреснителните курсове тя отказва под предлог, че няма кой да се грижи за детето ѝ.

Тези и други примери показват колко неудачен е бил изборът на библиотекарката.

Вина безспорно имат и читалищното и комсомолско ръководство. Те не са могли да съгласуват работата си добре. Читалищното ръководство не е изготвяло план за работата на читалището. При провеждане на всяко едно мероприятие, комсомолската организация не е търсила помощта на читалището. Вина има и председателят на Отечествения фронт Стоян Бонев. Той се е заемал сам с изпълнението на предвидените мероприятия, без да апелира към другите членове от ръководството за съдействие.

Всичко това е довело до дезорганизация в работата на културния фронт. За да се избегнат за в бъдеще такива нежелателни положения, нужно е изпълкомът да разгледа по-бързо молбата, която е подала Стоянка Тодорова за напускане и за библиотекар да се назначи комсомолец, който наистина да вземе работата си присърце. Необходимо е и единодействие между читалищното и комсомолско ръководство и ръководството на Отечествения фронт, за да бъде работата на читалището в с. Бабук в крак със задачите.

Руси ШИМАБЕЕВ

Ветренската бригада от Държавния риболов отново се готви за трудов поход. Реката зове старите риабри за богат лов.

Снимка: Стоян ТОДОРОВ

НЕ НИ Е ДО БАСМАТА, А ЗА ЛЪЖАТА

— ФЕЙЛЕТОН —

Навярно ви се е случвало да слушате жени, когато групом „коментират" грешките на друга жена, а може и мъж. Но за да ви е чиста работата при такива случаи, показвайте се пред жените винаги вежлив, услужлив, а ако се наложи и хрисим, като балканско агне. Иначе аман ви е работата. Те, жените, станаха едни такива, особени, че много-много не ти цепят басма. Щом си прегазил лука, тежко ти и горко.

Без да се надявам, станах свидетел на един женски протест в нашия град, за който искам да разкажа.

Става дума за лилавата басма. Обикновена унгарска басма от 1.22 лева метъра. Беше наскоро, в петъчен ден. Гледам пред магазина за текстил на „Градска търговия" (до тежката врата) около електрокара се събрали над 20 жени, наши съгражданки. Разглеждаха току-що докараните нови десени и преценяваха:

—Виж, Цецке, оная небесната с цветчетата, много ще ти приляга — споделя с приятелката си жена с явно изрусени коси.

—Лилавата е най-подходяща — одобрява друга.

—Да, лилавият цвят е катър сезон, от него ще си взема—споделя Пенка—лаборантката.

—И на мене много ми допада лилавото — признава Надка. — От този десен ще си ушия знаменит „Робсак".

В навалицата магазинерките Анка Минчева и Зорка Енева носеха и старателно подреждаха на рафтовете новодошлите басми. Когато разтоварването свърши, магазинът се изпълни с купувачки.

—Моля ти се, Анке, отрежи ми три метра от небесната с цветчетата—обърна се към продавачката първата клиентка.

—Аз искам от лилавата, Анке! Нали е много хубава за сезона?

—И на мен от лилавата—заяви трета.

—От лилавата, от лилавата — едновременно изявиха желание няколко жени.

Анка погледна с крайчеца на едното си око колежката си Зорка и сякаш договорили се нещо обясни:

—Всичко е за клиентите, за вас. Елате утре сутринта и ще ви отрежем на коя каквото иска. А сега няма да продаваме, трябва да проверим метража на новите басми.

—Добре! Добре! Правилно! —отвърнаха клиентките и освободиха магазина...

... Съботната утрин бе лилава като басмата в магазина. Още в ранен хлад, когато градският чистач шеташе на улицата, пред магазина вече се сформира една „опашка" от двадесетина жени. До 7 часа, когато магазинерките отвориха, клиентките не развалиха кордона. Щом влязоха и продажбата започна.

— Защо не виждаме лилавата басма?— с несигурност подхвърли Елка.

— И аз —отвърна шепнешком Ваня.

Наближаваше 12 часа. Пред щанда на Анка Минчева останаха само 7-8 жени. Те бяха говорили още вчера с продавачката за лилавата басма, надяваха се да получат от нея при „по-тихо" време и помислиха, че нарочно магазинерката е „забутала" топа с лилавата басма.

— Три метра от лилавата искам, Анке, нали снощи обеща—поиска червенокосата Вяра.

—И ние за нея чакаме, Анке, по три метра ни е нужна—умолително се обърнаха към магазинерката другите клиентки и все се надяваха да видят на бял свят лилавата басма.

Анка поразкърши ръце, хвърли наново въпросителен поглед към Зорка, колежката си и успокои:

— Почакайте малко, сега ще се върна — каза и излезе от магазина. Клиентките се спогледаха озадачено, но не мръднаха от щанда. След десетина минути „консултация" Анка се върна.

—Много се извиняваме, но не ще можем да ви услужим— отговори Анка. — Лилавата басма не „излезе" по метраж и я върнахме в склада. Щом поправят фактурата, утре-вдруги ден ще я пуснем в магазина.

—Но как може? Кога сте я върнали в склада? Ние стояхме вчера до затварянето на магазина, а тази сутрин от 5 часа сме тук, басми не са изнасяни — запротестираха клиентките. — Това е лъжа! Криете хубавите десени за свои хора. . .

. . .На следващата сутрин Анка и Зорка, магазинерките пак завариха жените да чакат. Още не отворили вратата, клиентките започнаха:

—Какво стана, уточнихте ли метража на лилавата басма?

—Много съжалявам—обърна се към жените Анка—Изпратили я в селкоопите. Нямали сте късмет. . .

И какво мислите стана понататък? Жените се оказаха дисциплинирани гражданки. Те напуснаха магазина на „Градска търговия" с чувство на подиграни. Само Пенка оная, с бретончето, се обърна към магазинерките и издума „не ни е до басмата, а за лъжата". . .

. . .После очевидци разказват, че след няколко дни Куна, кроячката от ТПК „Дунав" старателно нарязвала топчета от лилавата басма, за да ги ушият в клошировани и плисирани рокли. Едно не ми е ясно: Откъде тези клиентки, наши съгражданки се снабдиха с лилавата басма, тая унгарската от 1·22 лева метъра?

Вие ще ни отговорите ли, другари от „Градска тъговия"?

Коста МАНАВСКИ

ОГНИЩЕ ЗА ПРОСВЕТА ИЛИ. . . ?

Огромна е ролята на читалищата днес при условията на народната власт. Чрез разнообразната си дейност те допринасят много за комунистическото възпитание на трудещите се.

Малко е нашето селце Долно Ряхово. Читалищен дом нямаме. В центъра на селото има определена една стая за читалище. Тя беше добре подредена и действително беше огнище за просвета и култура. Раздаваха се книги, играеше се шах, а вокалната група често репетираше.

Но сега картината е друга. Вътре в стаята е мръсно. Подът на много места е разрушен. Стените са опушени. Стъклата на прозорците са изпочупени. Столовете, закупени със средствата на кооператорите, са захвърлени и изпотрошени. От 30 стола, сложени преди 2—3 месеца, сега са останали само жалки останки.

Председателят на читалището Халил Исмаилов малко се тревожи от това състояние. А организаторката Марийка Димитрова, която получава възнаграждение в трудодни, в продължение на два—три месеца не е отворила читалището, не е раздала нито една книга. Сега е лято. След упорит труд, хората чувстват нужда да прочетат вестник или списание, да видят хубав филм, а младежите да се срещнат на шах или на забава.

Какво е необходимо да се направи? Трябва незабавно да се измаже и украси читалищната стая. Подът да се поправи, столовете да се ремонтират. На читалищното ръководство трябва да кажем: „Събудете се, другари, огледайте се по-сериозно!"

А на рушителите на народното имущество трябва да се потърси строга отговорност от нашата общественост.

Димитър ВЪЛКАНОВ

ОСЪЩЕСТВЕНА МЕЧТА

Преди години думата „кино" беше само мечта за кооператорите от селата Шуменци, Варненци, Белица и Бреница. Не им се вярваше, че и в тяхното село ще забръмчи прожекционен апарат.

А ето, от няколко години думата „кино" се превърна от мечта в действителност. Всяка седмица кооператорите гледат по два нови филма. Броят на зрителите се увеличава постоянно. Разбрана е вече голямата необходимост от това културно мероприятие. Чрез киното трудещите се се запознават с големите социалистически успехи на нашата страна и с различните събития по света.

Стефан СТОЯНОВ
с. Шуменци

ТРУД ЗА РОДНИЯ КООПЕРАТИВ

Трудолюбиви са кооператорите от с. Цар Самуил, трудолюбиви са и техните деца. Щом завършиха учебната година те се пръснаха по кооперативните блокове, зеленчукови градини и ферми, за да помагат на своите майки и бащи. През горещите юлски дни пионерът Гани Добрев, безспирно носеше с бъчвата вода на жътвари и копачи.

Трудов подвиг извършиха и трите пионерки: Маргаритка Борисова, Донка Лазарова и Лиляна Иванова, които набраха над 1,500 килограма ягоди. За своето трудолюбие на края на този месец те ще получат по 25 лева.

Димитър ВАСИЛЕВ

УСИЛЕНА ПОДГОТОВКА — ДОБРИ УСПЕХИ

Участниците от драматичния кръжок в с. Белица репетираха най-редовно. Те искаха да разнообразят ежедневието на кооператорите с културен отдих.

В края на месец юли те изнесоха с успех едноактната пиеса „Синове и щерки". Най-добре се представяха Драганка Караиванова, Пенка Георгиева и Иван Тодоров. Ръководител бе читалищната организаторка Еленка Наумова. Присъствуващите останаха много доволни.

Тодорка ИВАНОВА

Граничарите помагат

С радост бойците от поделението на офицера Цирков се отзоваха на помощ на кооператорите от село Краново за по-бързото прибиране на реколтата. Няколко дни с достойното усърдие на боеца те се трудиха по кооперативните поля и със своята съзнателност и трудолюбие спечелиха любовта на кооператорите. С тях всякога беше весело, не стихваше смеха и бодрата войнишка песен. Те работиха, пропити от радостното чувство, че дават своя принос в борбата за бързото и беззагубно прибиране на узрелия плод в кооперативните ниви.

Със своето трудолюбие в работата се отличиха: сержант Николов, младши сержант Яръмов, ефрейтор Налбантов, редниците Йовев, Трифонов, Семерджиев и др. За оказаната помощ кооператорите от сърце благодариха и им пожелаха успехи в бойната и политическата подготовка.

Димитра ЖЕЛЕВА

НАШИЯТ РАЗГОВОР:

ПОСТЪПКИ И ХОРА

ЗА ЕДИН ДРЕБЕН ФАКТ

ПЪТУВАХ от Силистра за Попина, Корабчето беше пълно с народ. Трудно беше да си намериш място за сядане. Насядалите се посгъстиха и направиха места на правите. Аз не успях да седна. Прав остана и един възрастен мъж. Поставихме вестник на едно от стъпалата и седнахме. На две пейки се бяха разположили четирима младежи. На две пейки четирима са малко, но повече място нямаше, защото те играеха на карти и едната пейка, на която бе седнал един от тях, беше нагласена с багаж и чанти за „удряне" на картите. Играта се разгоря. Не закъсняха препирните, врявата.

На карти у нас се играе много. Спомням си един мислител: „Животът е твърде кратък и време за играене на карти няма". Да оставим това, че вместо да играят, младежите можеха да прочетат вестниците, в които имаше толкова интересни събития. В тоя случай мен ме вълнуваше и ме вълнува друго. Двама от тия младежи преди две години бяха мои ученици. Те не успяха да завършат седми клас. Третият младеж бе средност, а последният — военнослужащ, младши сержант.

Да стоиш три часа прав не е нещо непоносимо. Такива случаи по време на пътуване има доста. Но друга е бедата тук, моралният лик на четиримата младежи. Може би частица от вината за възпитанието на двамата от тях имах и аз, един от техните учители, може би ние, учителите, не всякога намираме път до душата на детето и младежа-ученик. Може би! . . И затова някои от нашите възпитаници не завършват и седми клас, затова не можем да се гордеем с техните постъпки в обществото.

Но няма ли вина в случая и Комсомолът? Подадена ли е ръка на всеки младеж в живота, достатъчни ли са формите на възпитателна работа с младежите? Не трябва ли да се направи още нещо?

Викентий ДУКАНОВ
учител в с. Попина

Пощенска станция образец

Много отдавна началник на пощата в с. Нова Черна е Илия Дичев. Той винаги е внимателен и любезен с посетителите и бързо ги обслужва. За образцовата му работа беше награден с екскурзия до Съветския съюз.

Добре работи и пощенският раздавач Добри Малчев. Той навреме получава и раздава вестниците и списанията. За хубавата му работа го обикнаха. С радост го посрещат старите кооператори, защото раздава пенсиите им в определения ден.

При пощенската станция има и добре обзаведена радиоуредба. С нея работи Ешереф Асанов, който неотдавна се завърна от родната казарма. Той редовно събира сведения за работата на кооператорите и изготвя интересни предавания за хода на съревнованието и поздравителни концерти за първенците.

В чест на VIII конгрес на БКП служителите от пощата са обещали да бъдат още по-учтиви към посетителите и да ги обслужват още по-бързо и културно.

Илия ГРОЗДАНОВ

МАРКИРАНЕТО НА ЖИВОТНИТЕ — ОСНОВА ЗА ПРОВЕЖДАНЕТО НА ПЛЕМЕННА РАБОТА

Развъдно-подобрителната работа в животновъдството започва с маркирането на животните. Маркирането влиза в основата на нашата работа за породното подобряване, без което не можем да направим нито крачка напред. Преди всичко не можем да започнем развъдна работа, без да поставим една постоянна и трайна номерация на женските и мъжки животни.

Записването на разплодните животни в регистрите и другите първични книги от зоотехническия отчет става изключително по техните номера и имена. Това са показателите, които ни помагат в развъдната работа, за да не допуснем родствено развъждане, за контролиране продуктивните качества и прираста при младите животни.

Съгласувано с Министерството на земеделието, управление „Животновъдство" на 1. I. 1962 година даде указания на племенните и кандидат-племенните ферми да се възприеме следния начин за маркиране на говедата:

Един от рационализаторите в ДКК „Нектар" е дърводелецът Христо Хаджиев. Внедрените рационализации, направени от него имат общ икономически ефект 2,000 лева.

В стопанствата, където кравите не са маркирани това може да се извърши, като им се постави инвентарен номер на десния рог чрез гравиране или татуиране, на дясното ухо, ако са без рога.

Женските телета след раждането се маркират чрез татуиране. На лявото ухо към върха се поставя хоризонтално цифрата, означаваща номера на съответното село и вертикално инвентарния номер на майката. На дясното ухо се поставя също вертикално и инвентарния номер, под който се записва животното в зоотехническите книги.

За избягване на евентуални обърквания на говедата при разместванията им от едно съставно село на стопанството в друго се възприема: централното село на ТКЗС да носи номер „О", а останалите съставни села на ТКЗС получават съответно поредни номера 1, 2, 3 и т. н. При маркирането в централните села „О" не се поставя, а се приема условно.

По този начин маркирането на говедата става по села независимо едно от друго и с поставянето на номера на съответното съставно село се изключва възможността да стане объркване на животните. Това определяне на животните по села и номериране се налага, затова защото все още уедряването на говедовъдните ферми в окръга се забавя, защото е свързано с много средства и не бива да допуснем разбъркване на животни, което води до родствени съешавания.

През 1961 год. Окръжният народен съвет направи заявка за направа на клещи за татуиране в кооперация „Стомана". Същите бяха направени своевременно и съответно разпределени по ТКЗС, но поради слабата заинтересованост на някои от зоотехниците, все още стоят 16 броя клещи за Алфатар неполучени.

Защо главният зоотехник на ТКЗС Алфатар все още не е получил клещите, когато повече от младите животни стоят немаркирани и създават голяма трудност, както на ветеринарния лекар при ветеринарната обработка на животните, тъй и на бригадира и др. Такова е положението и в ТКЗС Иширково, Кайнарджа, Сокол, М. Преславец, Мерден, Окорш, Секулово и други.

Необходимо е във всяко ТКЗС да се започне въвеждането на отчетност за всяка ферма поотделно, като за целта в стопанствата се назначат техници по животновъдството, които да се занимават предимно с развъдното книговодство.

След окончателното маркиране на животните за същите са завеждат следните книги, които се попълват от техника животновъд и бригадира под ръководството на зоотехника.

ИНВЕНТАРНА КНИГА — в нея се записва всяко новородено или дошло от другаде животно. В нея се събират данни за името на животното и датата на раждането му, за родословието и други.

КНИГА за случките и пресушаванията — това е една основна книга за фермата, води се предимно от осеменителя и бригадира. В нея се вписват името и номера на бика, от който е покрита (осеменена) кравата, датата на осеменяването, датата на отелването и т. н. Това е най-важната книга, от която може да се проследи и анализира гинекологичното състояние, яловостта и заплодяемостта на кравите.

ЧЕРНА ДЪСКА за млечността на кравите. Тя се разграфява и в нея се вписват имената на кравите и гледачите, полученото през деня мляко, което после се преписва в книгата за млечността.

ЛИСТ за контролните доения и маслеността на млякото, книга за маслеността на кравите и маслеността на млякото; книги за тегловното развитие на младите животни и книга за ежедневните промени във фермата. В нея се вписват ежедневните промени в състава на стадото, личният състав на работниците и полученото количество фураж за фермата.

Иван НИКОВ
старши зоотехник в Окръжния народен съвет

ПРИМЕРЪТ НА КОМУНИСТА

Когото и да запитате от с. Войново, що за човек е Николай Стаматов, всеки без много да мисли ще отговори: „Добър, трудолюбив човек, за каквото и да се захване, не се посрамва."

Времето, което Николай Стаматов остави зад себе си, напълно потвърждава това всеобщо мнение на неговите съселяни. Години наред Стаматов работи като заведущ свинефермата и то нелошо. Когато годините му понатежаха и фермата значително се увеличи той отсече: „Нека тая работа я поеме някой по-млад и по-грамотен, пък аз ще отида да работя на полето."

Две години работи като звеновод. Неговото звено често се сочеше за пример, за образец.

В свинефермата работите оба че тръгнаха назад: висока смъртност по прасетата, нисък прираст, много закържавели и т. н. Николай Стаматов не остана безчувствен, безразличен към това, което ставаше в свинефермата. Без да се колебае той се обърна към партийното бюро с молба да се върне отново където е най-трудно, където не всичко върви добре.

Повериха му свине за еднократно опрасване. Хубавите резултати не закъсняха. От опрасените досега 28 броя свине-еднократни, получи 198 прасета, които се развиват много добре. Смъртността е чужда в неговата практика. В чест на VIII конгрес на Партията, другарят Стаматов обеща, че ще получи средно по 8 прасета от от майка. Това той ще го постигне, щото за всичко се допитва до специалистите и с готовност изпълнява указанията им. Често ще го видите, клекнал до свинята да намазва цицките й с разтвор от сачка брус, за да предпази от анемия (малокръвие) малките прасета. С каква радост той разказва, че киселото мляко действува много добре против стомашните разстройства при малките прасета. Поверените му животни имат всякога на разположение препечен ечемик. Неговото желание в работата не остана незабелязано от останалите гледачи. Те следяха всичко какво той върши. И ето, че огънят, който гореше в Стаматов обхвана и тях. Сега във фермата положението е подобрено, настъпи прелом. Смъртността по прасетата е сведена до минимум.

Постигнатото във фермата е дело на всички гледачи, на целия колектив. Но за всичко немалък дял има и комунистът Николай Стаматов, който раздвижи колектива, поведе хорото в борбата за повече и по-евтина животинска продукция.

Крум ДАНЧЕВ
зоотехник
Драган ЕНЧЕВ
партиен секретар

Кравари от ТКЗС в село Добротица редовно преизпълняват плана за млекодобива.

МЛАДОСТТА ПОБЕЖДАВА

Има различни начини да разберем какво представлява от себе си един човек. Може да живеем с него ред години, да изучим неговите слабости и привички, да узнаем спокоен ли е или избухлив, щедър или скъперник — и по това да съдим за него: добър ли е или лош.

А може да се разберат хората и по нещата, които ги обкръжават, по работата, в която те са вложили сърцето си. Изглежда, че този начин ще е най-подходящ, за да разберем и опознаем доколкото е възможно, младежите от първа тракторна бригада при ДЗС в с. Окорш

Блоковете, на които сега работи бригадата са недалече от селото и буботенето на тракторите се носи до него. Помъкнали след себе си плуговете, те послушни на здравите и умели ръце на водачите си, теглят бразда след бразда. Лемежите хищно се забиват в земята и я преобръщат. Облак прах закрива отдалечилите се машини. След тях се точат, като по конец теглените бразди.

Първи стъпки

Историята на първа тракторно-полевъдна бригада започва със създаването на стопанството. От тогава до днес са минали повече от десетина години. Много трудности е имало в началото. Нямали опит, организацията на труда била лоша, кадрите не били добре обучени, не се познавали един друг и всеки теглел чергата към себе си. Времето минавало. Една по една се отстранявали слабостите. Успоредно с това се изграждал колективът. Престанали да искат намесата на управлението на стопанството при разрешаването на въпроси, възникнали вътре в бригадата. Имали сили сами да се справят с недостатъците. Заздравилата се вътрешна спойка помогнала и в работата. Обикновено явление станало нормите да се преизпълняват. Някои трактористи и комбайнери достигнали до 200-220 процента, а бригадата общо до 160 на сто. Първа тракторна бригада от ДЗС Окорш стана първа не само по номерация, а и по успехи.

По нов път

Когато на специално съвещание се обсъжда въпроса може ли тези четиридесет механизатори да се стремят към званието „Бригада за комунистически труд", заваляли като дъжд предложенията, изменил се плана. Всички обещали в чест на Осмия партиен конгрес да станат бригада за комунистически труд, да приключат с дълбоката оран преди срока, да икономисат два тона горива, да преизпълняват редовно нормите си, да работят по почина „Предай своя опит и знания". А догодина всеки да се учи да работи на машините, зачислени на бригадата. Няма да има трактористи и комбайнери, ще има механизатори. Обещали, когато няма работа в ДЗС да отиват на помощ в други стопанства, да повишават квалификацията си чрез обмяна на опит и ползване на техническа литература, да бъдат и в труда и в почивката заедно. Последното като че ли е излишно, защото спойката при тях е много здрава.

„Това е хубаво"! Ще каже всеки. Но сега е по-важно да се говори за друго: За това че набелязаното не е фантазия, че то произлиза от реалните сметки, и затова: готова ли е бригадата да потвърди верността на тези сметки.

Придирчиво обсъдили и всяка точка от плана си. Всяка една от тях има различен характер: подобряване на работата, въвеждане на нови почини, по-съвършена организация на труда. Но във всички тези точки има нещо общо. То се отнася до самите хора. Те се задължили да бъдат взискателни към себе си, да бъдат неуморни в търсене на новото. Нито един пункт не може да бъде изпълнен без тези условия. А те са налице. И затова първа тракторна бригада ще завоюва високото звание, защото ентусиазмът и младостта винаги побеждават...

Георги УЗУНСКИ

ДА СЕ УЧИМ ОТ БОГАТИЯ СЪВЕТСКИ ОПИТ

ХИДРОПОНЕН НАЧИН ЗА ОТГЛЕЖДАНЕ НА ЗЕЛЕНИ ФУРАЖИ

Отглеждането на растения във водни разтвори на солите по лабораторен начин се прилага отдавна. Успехите, постигнати в това направление, сега създават определени предпоставки за използването на хидропонния метод с производствени цели. През 1936 година професор У. Херике от Калифорнийския университет за първи път започна да отглежда в промишлен мащаб зеленчуци във водно-минерални разтвори без почва, като нарече този начин хидропоника от гръцката дума „хидропоникс", което означава работа на водата. От това време методът на хидропониката започна да се разпространява доста бързо и сега се прилага в много страни на света. Едновременно в тази област се водят изследвания от научни учреждения, а също така и от фирми, произвеждащи специални автоматизирани устройства за отглеждането на растения.

В Молдавия през летния период животните обикновено не изпитват липса на витамини. Но през зимата и през ранната пролет, когато отсъствуват зелените фуражи, недостигът на витамини намалява продуктивността на добитъка и птиците и оказва отрицателно влияние върху приплода, предизвиква смъртни случаи сред малките животни. Затуй за животновъдните стопанства на Молдавия е актуална задача осигуряването на добитъка през зимата и през раннопролетния период със зелени витаминни фуражи. Отглеждането на зелени фуражи във водно-минерални разтвори без почва по метода на хидропониката е един от ефектните пътища за преодоляване на посочените затруднения. Молдавският институт по животновъдство и ветеринария прави опити по хидропоника още от 1960 година. Към февруари месец 1961 година тук вече беше разработена технологията за отглеждане на зелени фуражи във водно-минерални разтвори от семената на зърнените култури: царевица, овес, ечемик, от бобовите — фий, чина (вид грахово растение), грах, соя и техните тревосмески. Първата производствена хидропонна камера бе открита в едно от стопанствата на Криулянския район през февруари 1961 година, а през следващите три месеца почти в 100 колхоза и совхоза на републиката. Само през пролетта на 1961 го-

— 2 —

дина в тези камери бяха отгледани 58 тона зелени фуражи, които осигуриха с витаминно подхранване 12 и повече хиляди прасета и повече от 435 хиляди пилета. Запазването на пилетата от смърт в стопанствата нарасна 90—95, а при прасетата на 95—97 процента.

Внедряването на хидропонния метод за отглеждане на витаминни храни за подхранване прие масов характер, за което способствува организаторската работа на комунистите, комсомолците и специалистите по селско стопанство. Към тази работа са привлечени агрономическите лаборатории, пионерските отряди и училища. Хидропонни камери са организирани също така в държавните племенни станции, птицекомбинатите, в биофабриките.

Успешните резултати, постигнати в Молдавия, предизвикаха значителен интерес сред работниците от селското стопанство в другите зони и райони на страната. През 1961 година Молдавският институт по животновъдство и ветеринария установи връзки с много области на Украйна, Белорусия, Казахстан, Молдавската АССР, Естонската ССР и други, оказвайки им действена помощ в усвояването на новия начин. Методът на хидропониката позволява да съществуват витаминни фуражи за подхранване извън зависимостта от времето на годината, почвените и климатически условия.

Изучаването на закономерностите на ръста и развитието на растенията показва, че при израстването на семената стават физиологически и биохимически преобразования, свързани с активизацията на жизнените процеси: изменя се структурата на белтъчините, захарите, мазнините и другите запасни вещества в семената, става синтезиране на качествено нови белтъчинни съединения, в това число на ферментите, играещи съществена роля в живота на растенията.

В таблица 1 са показани химическите изменения, ставащи в зърното на царевицата и другите растения при отглеждането на фуражи във водно-минерални разтвори. Както показват данните от таблицата, съдържанието на суровия протеин в сравнение със сухото зърно се удвоява. Рязко нараства количеството на калция, фосфора и целулозата. Заедно с образуването на нови вещества произлиза и биосинтез на витамините. В спокойно състояние семената съдържат само онези витамини и то в такова количество, които са необходими за растенията в най-ранните стадии на жизнената им дейност, т. е. до образуването на

— 3 —

съответни ферментни системи, служещи на техния биосинтез. Затова в семената отсъствува витамин „С", каротин и други, значението на които нараства в по-късните стадии от индивидуалното развитие на растението. Според степента на израстването на семената биосинтезът на витамините рязко се засилва и тяхното съдържание в растенията се увеличава много пъти. По данните на Стулникова (1954 година) в семената на фасула съдържанието на витамина РР на осмия ден от поникването достига до 40 милигрампроцента от 1.76 в първоначалните дни. Витамин В-2 в ечемика и пшеницата на 12-я ден от израстването се увеличава от 5 до 10 пъти (Проволоцка 1936 година). В таблица 2 се дава съдържанието на витамините в израстналото зърно на овеса и във фуража, получен от него по данните на фирмата „Сосиете франсез де з'Ербажер Перин" (Белгия), произвеждаща хидропонни устройства за отглеждането на зелени фуражи.

Устройство на камерата за отглеждане на зелени фуражи

За тази цел следва да се отдели помещение от 20—40 квадратни метра, в зависимост от потребностите на стопанството или фермата. Ако има възможност целесъобразно е да се използват парник, оранжерия или друго помещение. Важно е камерата добре да се осветлява през деня с естествена светлина, като с това се намалява използването на електрическа енергия. За поддържане равномерна температура на въздуха в пределите на 21—24 градуса помещението трябва да се отоплява. Относителната влажност на въздуха трябва да се поддържа в рамките на 70—80 процента. Помещението се оборудва на няколко етажа с дървени рафтове, разположени на разстояние 60—70 сантиметра. Ширината на рафта да не е по-голяма от 70 сантиметра. По-долу от края на рафта се прави водослив във вид на наклонен дървен жлеб или тръба с отверстия: всяко отверстие на тръбата се съединява чрез гумен маркуч с цицката на жлеба. Над плоскостта на рафта до самия му край се поставя хоризонтална пластина, служеща като опора на жлеба при изливането на разтвора. Разтворът се излива от жлеба с помощта на повдигателен механизъм, ролята на който е да повдига противоположната страна на жлеба на 15—20 сантиметра височина. Устройството на повдигателния механизъм може да бъде всякакво.

— 4 —

Остатъците от разтвора се изтичат по тръбите или жлебовете в съд или бъчва за по-нататъшно използване.

Всеки рафт се снабдява с лампи за дневна светлина или с обикновени електролампи. Да се избегне изгарянето на растенията от електролампите последните трябва да се поставят не по-ниско от 70 сантиметра. Освен посочените източници на светлина за всяка камера са нужни една — две еритъмни (червени) лампи от типа ЕУВ—30. За отглеждането на фуражи трябва да се намерят или приготвят достатъчно количество алуминиеви или поцинковани жлебове с дължина 60, ширина 40 и височина 5 сантиметра. За по-удобно изливане на водата или разтвора цицките трябва да се намират в средата на издълбаната част на жлеба на уровена на дъното. Хранителният разтвор се приготвя във варел или някакъв друг съд. За тази цел могат да се използват дървени или металически, боядисани отвътре бъчви... Желателно е също така в камерата да има водопровод, което в значителна степен ще облекчи работата по приготвянето на хранителния разтвор. От другите неща, нужни за оборудването, трябват кантар (паланца), малки градинарски лейки с дребно сито за поливане; за предпазване очите на обслужващия персонал от ултравиолетовите лъчи на червената лампа са нужни тъмни очила.

Технологията за отглеждане на зелени фуражи е следната. Взема се чисто фуражно зърно с добра кълняемост, не по-малка от 90-92 процента, без всякакви признаци от гъбни заболявания и механически повреди. Нормите за изразходване на зърно на един квадратен метър полезна площ от жлебовете е: овес, ръж и ечемик — 4.200 кг, царевица — 5 кг. Хранителният разтвор се приготвя от следните химикати (в грамове): калиева селитра — 500, суперфосфат — 500, амониева селитра — 200, сернокисел магнезий — 300, хлорно желязо—6, борна киселина—0.72, сернокисел манган—0.45, сернокисел цинк —0.06, сернокисела мед—0.02 Тези соли се смесват и разтварят в един тон вода. Ако за разтвора се използва гранулиран суперфосфат, то той предварително се стрива на прах, тъй като след приготвянето на разтвора може да се образува утайка от неразтворени соли. В такива случаи разтворът преди употребата му трябва да се разклаща.

(Продължава на 4-та стр.)

ПОВИШАВАНЕТО НА ЦЕНИТЕ ПРИ СОЦИАЛИЗМА И ПРИ КАПИТАЛИЗМА

На 29 юли т. г. бе публикувано постановление на Централния комитет на БКП и на Министерския съвет, с което се повишават цените на дребно на месото и месните произведения, на млякото и млечните произведения и на яйцата. Тази мярка на Партията и правителството е продиктувана от грижата за понататъшното бързо развитие на селското стопанство, от превръщането му в рентабилен отрасъл на народното стопанство, защото със същото постановление се повишават и изкупните цени на млякото, яйцата, птиците освен другите придобивки, които получават ТКЗС.

Основната политика на Партията обаче си остава неизменна — повишаване жизненото ниво на трудещите се, освен чрез други средства, но и чрез намаляване цените на стоките за широко потребление. При това положение, нашият народ, главно трудещите се от града, ще понесе известни временни трудности в интерес на своето по-добро бъдеще, на своите трайни интереси, неразделни от тези на нашата държава. Селското стопанство е един основен отрасъл в родната икономика и не бива да губи. Цените на животновъдните продукти трябва така да се установят, че като цяло селското стопанство да е рентабилно.

Цената е паричен израз на стойността на дадена стока, а стойността й е равна на обществено необходимия труд вложен за нейното произвеждане. В обръщението си към целия народ по случай излизането на Постановлението „За подобряване съотношенията на изкупните цени на селскостопанските продукти и повишаване на материалната заинтересованост на ТКЗС и кооператорите за увеличаване на селскостопанското производство" ЦК на Партията и Министерският съвет заявяват, че себестойността, (а тя е по-ниска от стойността) на млякото, на месото, яйцата, доматите, пипера, кромид лука, ягодите е по-висока от държавната изкупна цена до 30 юли, т. е. че не се заплащат на ТКЗС разходите направени за произвеждането на тези продукти — животновъдството например като цяло, при изкупните цени до 30 юли и сегашната себестойност на фуража, показва загуба в размер на 23.7 на сто. Това налага необходимостта от повишаване на техните изкупни цени и съответно и на техните продажни цени, защото неправилно е държавата да губи от продажбата на млякото, месото и т. н. За изкупуването, преработката и продажбата на 1 килограм телешко месо например държавата заплаща по изкупните цени до 30 юли 1.81 лв., а го продава 1.48 лв., или средно от всеки килограм губи 0.33 лв., а така е и с говеждото и пилешкото месо, с кравето масло (то струва 4.10 лв., а се продава по 2.60 лв.) и други животновъдни продукти.

При това положение повишаването на цените на някои стоки от животновъден произход е израз на грижата на Партията и народната власт за укрепване на нашето селско стопанство, за неговото развитие, така щото в близките години да се произвежда много повече и с ниска себестойност селскостопанска и по-специално животновъдна продукция.

Държавата у нас определя цените на стоките с оглед тяхната себестойност и тяхното значение за задоволяване културните и материалните нужди на трудещите се и развитието на нашата икономика, наука и култура. Стоките за задоволяване нуждите на децата, учебниците и някои други се продават по цени по-ниски от тяхната себестойност, безплатно е образованието, медицинската помощ, ниски са пътните такси, таксите за почивки домове и т. н.

Съвсем друго е положението в капиталистическия свят. В цялостния живот на капиталистическите страни господствуват монополите. Те са подчинили и икономиката, и културата, и науката, и държавния апарат на своята борба за печалба. За капиталиста — монополист всичко се измерва и преценява от гледна точка на парите, на по-голямата печалба. Цените в капиталистическите страни се определят не с оглед интересите на трудещите се, а на капиталиста. Установените монополни цени на промишлените стоки са далеч по-високи от стойността им и понеже пазара е заграбен за определен вид стоки само от един монопол, то и цените се определят от този монопол. Цените на селскостопанските произведения се определят също от монопола купувач и като правило са далеч по-ниски от стойността.

В САЩ например цените на промишлените скоки в периода от Втората световна война до 1960 година са се увеличили средно с 45-48 на сто, а в същото време изкупните цени на селскостопанските произведения са намалени с 28 30 на сто. Това разбира се не означава, че на консуматора селскостопанските произведения се продават на ниски цени — верното е обратното: монопола печели при тяхното изкупуване, печели и при продажбата им, скуби производителя, скуби и консуматора. Например само от януари 1951 година до май 1953 г. цените на житото в САЩ са паднали с 7 на сто, а на брашното са се повишили с 3 на сто, на млякото съответно — снижение 12 на сто и повишение 3 на сто и т. н. Такова определение на цените води до разорение на милиони фермерски стопанства, до принудително незасяване на някои култури, за да се получат в по-малко количество, до унищожаване на пшеница, картофи, месо и т. н. само и само да се поддържат монополни високи цени и се осигуряват максимални високи печалби.

Сега в Западна Европа се обединява икономиката на капиталистическите държави, извършва се така наречената „интеграция" на капитала. Това означава безпрепятствена разпродажба на стоки, например на западногерманските монополи на пазарите във Франция, Италия, Белгия, Гърция, Холандия. Към това икономическо обединение наречено „Общ пазар" се готвят да се присъединят и Англия, и Дания и др. страни. В датския печат се промъкват факти които говорят, че това присъединяване към „Общия пазар" ще бъде гибелно за трудещите се на Дания. Преди всичко датската промишленост ще изпита върху себе си жестоката конкуренция на мощната промишленост на Западна Германия. Това означава съкращаване на производството, изхвърляне хиляди работници на улицата и в резултат усилване натиска на капиталистите върху работниците— снижаване работната заплата и повишаване на цените. Министърът на търговията на Дания Баунсгорд признава, че ще се увеличат с около една трета преди всичко цените на хранителните продукти — хляб, месо, мляко и съответните произведения. „Такова повишение на цените — подчертава вестник „Лаад ог фолк" — фактически не засяга лицата, имащи големи доходи, но силно засяга тези, за които „хляб наш насущний" съставлява главното перо в техните разходи".

Ето защо никак не е чудно, че в прехваленія капиталистически рай милиони селяни откъснати от своето парче земя скитат по пътищата и търсят работа и хляб.

Повишението на цените на стоките в капиталистическите страни се извършва в интерес на монополите, за повишаване на техните и без това баснословни печалби и е в пряка противоположност, в конфликт с интересите на трудещите се. Всяко повишение на цените в капиталистическите страни вещае все по-мрачно бъдеще на трудещия се — мизерия, нищета, безпросветност, но заедно с това и умножава неговия гняв и воля за борба.

Временните затруднения, които ще понесат някои категории трудещи се и служители у нас в резултат от повишението на цените на дребно на някои стоки от животновъден произход е в интерес на развитието на нашата икономика и напълно съвпада с бъдещите интереси на трудещите се, докато в капиталистическия свят е тъкмо обратното — повишението на цените не е продиктувано от интересите на икономиката и на трудещите се, а от тези на монополите за получаване на максимална печалба.

Затова и новите мероприятия на Партията и правителството у нас следва да се разглеждат в перспектива, в развитие, като могъщ стимул в борбата за повече и по-евтино производство. Тяхното изпълнение изисква напрежение на силите, мобилизиране на всички трудови ресурси, вкарване в действие на всички разкрити резерви. Изпълнението на поетите обещания в чест на Осмия конгрес на Партията е най-достойния отговор на грижите на Партията за развитието на родната икономика и повишаване жизнения уровен на трудещите се.

Христо НИКОЛАЕВ

С голямо внимание кооператорите, които работят на вършачката в с. Алеково, слушат своя председател Владимир Райчев. Най-напред от него те научиха за новото постановление на ЦК на БКП и на Министерския съвет. Всяко изречение, всяка нова дума още повече засилва вярата на кооператорите в утрешния ден, засилва любовта им към Партията за големите грижи, които тя полага за членовете на ТКЗС.

РАЗВИТИЕТО НА СИЛИСТРЕНСКИ ОКРЪГ ПО ПЪТЯ НА СОЦИАЛИЗМА

Характерно за социалистическата икономика е непрекъснатото нарастване обема на материалното производство и реалните доходи на населението във всички отрасли на народното стопанство. Това е генералната линия на партията и правителството в осъществяването на която са се включили активно всички трудещи се в нашата страна.

В това планово изграждане на социализма има големи успехи и в нашия окръг.

Паричните приходи на населението са нараснали през 1961 година 9 на сто спрямо паричните приходи през 1960 година. Това е най-яркият и обобщаващ показател за грижите на нашата Партия за постоянното повишаване на благосъстоянието на трудещите се. Само за една година приходите от получаваната работна заплата от работници и служители в окръга са се увеличили с 2,553,500 лева а приходите, получени от пенсии и помощи са се увеличили с 356,700 лева и др.

Важен отрасъл на народното стопанство в окръга е промишлеността. Тя се развива с ускорени темпове в периода от 1958 година до 1961 година. През тази година обема на промишлената продукция е нарастнал два пъти, обема в предприятията на държавната промишленост на окръжно подчинение се е увеличил 78.9 на сто, кооперативната промишленост 86.6 на сто, а предприятията на централно подчинение над 3 и половина пъти. Така например общата промишлена продукция на Промкомбинат „Камъшит" за 1958 година е била 834,300 лева, а през 1961 година е нарастналана 2,166,700 лева, ТПК „Стомана "от 953,300 лева нарастна на 3,450,700 лева. За същия период Д Й П „Добруджа", Държавният месокомбинат и други увеличиха продукцията си два пъти. Наред с това непрекъснато расте средната работна заплата, а също така и броя на работниците, заети в производството. Така например броя на работниците в промишлеността през 1958 година е бил 2,711, а през 1961година нараства на 5,451.

Непрекъснато се развива и селското стопанство. Спрямо наличния брой през 1958 година на различните видове животни същия се е увеличил към 1 януари 1962 година както следва: говеда общо с 8,535 броя в това число само кравите с 4,762 броя, овцете с 10.514 броя, свинете с 27,111 броя, птиците с 309,113 броя и др. Наред с това нарастна и получената селскостопанска и животинска продукция от селското стопанство.

Под непосредствените грижи на Партията за по-пълното задоволяване нуждите на трудещите се от стоки във високо качество и богат асортимент и в резултат на повишената покупателна способност на населението, стокооборота в нашия окръг непрекъснато нараства. Така например през 1961 година стокооборота на дребно е нарастнал в сравнение с 1958 година с 46 на сто. Докато в градовете е нарастнал с 37.8 на сто то в селата е с 58.5 на сто за същия период. Повиши се и средната работна заплата в търговията с 19-5 на сто. Ярък показател за това са закупените в повече стоки от населението през 1961 година в сравнение с 1958 година. Така например закупено е ориз в повече с 236,000 кг, месо 321,000 кг или два пъти повече, месни произведения три и половина пъти повече, захар три пъти, сирене и кашкавал три и половина пъти, зеленчукови консерви четири пъти повече, памучни тъкани два и половина пъти повече, обувки два и половина пъти, радиоапарати 2,145 броя в повече и други.

Резултат на непосредствените грижи на Партията и правителството е електрифицирането на 96 населени места в нашия окръг срещу 85 до 1958 година и водоснабдяването до края на 1961 година на 64 населени места срещу 53 населени места до 1958 година.

Всичко това е плод на мъдрата политика на Българската комунистическа партия и ентусиазирания труд на трудещите се от окръга.

С успех в нашия окръг се развиват производителните сили, за осигуряване на по-заможен и културен живот на всички граждани.

Божко ХРИСТОВ

Придобивката развълнува кооператорите

Вълнуващи дни изживяват кооператорите от с. Добротица. Те с радост посрещнаха постановлението за увеличаване цените на селскостопанската продукция от животновъдството и намаляване цените на смазочните, горивни и строителни материали. Стопаните знаят, че това ще им донесе големи допълнителни доходи. До края на годината стопанството ще получи допълнителни доходи по постановлението 26,052 лева.

Навсякъде в целия добротишки район пред кооператорите се разяснява постановлението.

Те с още по-голям ентусиазъм поемат изпълнението на селскостопанските задачи. С голяма загриженост стопаните приготвят храна на животните за през зимата. Вече са осигурени 7,175 кубика листников фураж при план 5,000 кубика. Силажирана е и зелена маса 799 тона.

Димитра СТОЯНОВА

— 5 —

(Продължение от 3-та стр.)

Обаче в производствени условия невинаги може да се намери съд с вместимост един тон вода, както е показано в рецептата. Затуй за удобство при работата солите се разтварят в два литра вода и полученият разтвор се пази в стъклена бутилка, изразходвайки го в зависимост от степента на необходимостта с пресмятане 2 литра на 100 литра вода.

Хидропонният метод предвижда два основни процеса: поникването на зърното в условията на повишена влажност и температура и отглеждането на зелена маса под осветление. За поникване сухото зърно се слага в жлебовете и се облъчва с червена бактерицидна лампа от типа на ЕУВ—30 в течение на 30 минути. Може да се употребяват лампи ПРК—7 и ПРК— 2. Време за облъчване—15 минути при периодическо разместване на зърното. Ултравиолетовите лъчи на лампата унищожават бактериите и зародишите на гъбичките, намиращи се на повърхността на зърното и предотвратяват възникването на гнилостни процеси, които са възможни при отглеждането на зелената маса. Да се облъчват зърната повече от 30 минути не се препоръчва, тъй като това пречи на по-нататъшния растеж на растенията. След облъчването зърното се потапя във вода: овесът — 15 минути, пшеницата и ръжта — 2 часа, царевицата — 8 часа. След това водата се излива, жлебовете се покриват със стъкло или някакъв друг листов материал, като се оставя цепнатина широка 1-2 сантиметри и зърното се приготвя за поникване. Поникването продължава 3-4 денонощия в зависимост от културата и температурата на въздуха и окръжаващата среда. Не по малко от два пъти в денонощие е нужно да се преглеждат жлебовете и в случай на недостатък да се увлажнява, а пък излишната вода да се излива. Зърното не бива да се лопатира с цел да се увлажни, тъй като това предизвиква механически повреди на кълновете, което пък от своя страна намалява производството на зелена маса. След като в болшинството от зърната се появят кълнове, жлебовете се поставят под източниците на светлина за порастване. При това стъклото трябва да се снеме

Да се отглеждат зелени фуражи може под различни източници на светлина: лампи за дневно осветление, червени лампи и обикновени електрически лампички; ако помещението е достатъчно светло (парници, оранжерии и т. н.)

— 6 —

то да се използва електричество през деня няма нужда. С настъпването на тъмнината се включва електрическото осветление. При отглеждането на зелени фуражи се образува своеобразно преплитане на корените и израстналите семена във вид на „рогозка". На шестото денонощие дебелината на „рогозката" достига 4-5 сантиметра. Височината на зеления покрив е 23-25 сантиметра. В периода на растежа два пъти в денонощие сутрин и вечер, растенията се подхранват, като се напълват жлебовете с хранителен разтвор. След 30 минути излишъкът от разтвора се излива. На един квадратен метър се изразходват примерно 3 литра хранителен разтвор. От един квадратен метър могат да се получат до 50 килограма зелен фураж от царевицата, 20-25 килограма от овеса, 25-27 килограма от ръжта и ечемика.

Зелените фуражи, отгледани по хидропонния метод, се използват като витаминно-минерално подхранване най-напред при младите животни от всички видове селскостопански животни и птици, а също така и от дойните крави, свинете-майки и животните-производители. За пилетата овесената смеска се надребнява. Царевичната „рогозка" се дава за храна на прасетата направо, без да се надребнява. Примерните норми са такива: на пилетата на възраст до 30 дни—по 10 грама, на прасетата-сукалчета—50, на зайците—30 грама в денонощие на глава. По такъв начин при урожай от овеса 20 килограма от един квадратен метър могат да се подхранват до 2,000 пилета, а при урожай от царевицата 50 килограма — до 1,000 прасета-сукалчета. Опитите показаха високата ефективност от подхранването на животните със зелени фуражи, отгледани във водно-минерални разтвори: прасетата, получаващи зелена маса в качеството на витаминна добавка, при отбиването си имаха средно с 2.400 килограма тегло повече от контролните. Зайците на 21-то денонощие след започването на храненето дадоха прираст с 200-250 грама повече от контролните. Стойността на кръмна единица хидропонна зелена маса съставлява по предварителни изчисления 6 копейки. При автоматизиране на процесите за отглеждане на хидропонна маса стойността на кръмната единица ще бъде значително намалена.

Ю. П. ВАСЮТИНСКИЙ
Ф. С. ШАГОЯН

научни сътрудници
в Молдавския научно-изследователски институт
по животновъдство и ветеринария
(Из списание „Животноводство", бр. 1—1962 г.)

— 7 —

ТАБЛИЦА 1

Химически състав на зърното и фуражите, получени по хидропонния начин

КУЛТУРИ	Обща влага	Суровa мазнина	Суровa пепел	Суров протеин	Калции	Фосфор	Суровa целулоза	Безазотисти екстрактивни вещества	Каротин (милиг) в зелената маса	Сухо вещество (грама)
Царевицата в 1 кг сухо зърно съдържа	162.3	38.5	9.5	70.7	0.6	2.7	27.3	688.4	—	838
В 10 кг „рогозка", получена от 1 кг сухо зърно	8.859.0	55.0	50.0	159.0	5.6	5.2	170.0	696.0	48	1.140
Овесът в 1 кг сухо зърно съдържа	157.3	45.9	35.2	70.6	0.60	2.7	138.4	549.3	—	843
В 5 кг „рогозка", получена от 1 кг сухо зърно	4.196.0	49.5	47.0	144.5	3.1	3.9	177.5	378.5	55	804

ТАБЛИЦА 2

Съдържание на витамините в 1 кг зърно овес и в шестдневния зелен фураж, отгледан от това количество зърно по хидропонен начин. (Според данните на фирмата „Сосиете франсез де з'Ербажер Перин"—Белгия).

Витамини (мили грами)	Зърно овес	Зелен фураж получен от овеса
C	0	330.0
A	0	6.0
E	24.75	32.0
B_3	12.0	15.0
B^1	3.8	8.5
B^2	1.2	2.4
B^5	14.85	35.0

ФИЗКУЛТУРА И СПОРТ

РЕПУБЛИКАНСКО ПЪРВЕНСТВО ПО ФУТБОЛ ЗА ДЕЦА

„ДОРОСТОЛ" ПОБЕДИ „ЧЕРНО МОРЕ" (ВАРНА) С 5:1

Падналият дъжд не попречи на децата от представителните отбори на Силистра и Варна да покажат своите възможности на футболния терен.

Началото на интересния двубой започна с натиск на силистренци, който в деветата минута се увенча с успех. След като води дълго по левия фланг С. Яшаров (11) премина финтово няколко, състезатели от „Черно море". Той бе грубо фаулиран от Г. Горанов. Отсъденият едиадесетметров удар бе леко превърнат в гол от М. Стефанов (10). До 34-та минута атаките протекоха безплодно. Но след това Ст. Стефанов (7) чрез самостоятелна атака покачи на 2:0. Варненци успяха да намалят разликата на 1:2, но след това пионерите на „Доростол" се активизираха и последователно отбелязаха още 3 гола 5:1 за Силистра.

С това най-малките футболисти от нашия град се класират за финалния турнир, който ще се състои в София. В турнира ще вземат участие само четири отбора от цялата страна.

На добър път, млади футболисти!

Следващият брой на в-к „Силистренска трибуна" ще излезе на 8 август т. г.

ПРОЛЕТАРИИ ОТ ВСИЧКИ СТРАНИ, СЪЕДИНЯВАЙТЕ СЕ!

Силистренска ТРИБУНА

Орган на Окръжния комитет на БКП, Окръжния народен съвет и Окръжния комитет на Отечествения фронт — Силистра

Година VII, бр. 63 (515) | Сряда, 8 август 1962 година | ЦЕНА 2 СТОТИНКИ

ИЗНОСЪТ НА ДОМАТИ Е В СВОЯ РАЗГАР

Вече цял месец кооперативните стопанства от окръга ни берат и подготвят домати за износ. Докато отначало работата вървеше мудно и колебливо, сега тя премина в своя разгар. Някои ТКЗС, които носеха зелени (Старо село, Гарван, Сребърна и др) и дребни, нестандартни домати (Калипетрово, Айдемир и др.), сега спазват инструкциите на качествените контрольори и предават хубава стандартна стока.

В благородната борба за износ на повече домати на първо място са стопанствата: Нова-Черна изнесло 716,747 кг домати, Калипетрово — 579,943 кг, Попина — 390,640 кг, Сребърна — 291,353, Айдемир — 290,135 кг и др.

За окръга общото количество на домати за износ достигна цифрата 3,794,743 кг. и продължава да се увеличава.

Йордан ХРИСТОВ

ТЕЛЕГРАФЪТ ТЕЛЕФОНЪТ РАДИОТО СЪОБЩАВАТ

СОФИЯ — По покана на Централния комитет на Профсъюза на работниците от селското и горското стопанство у нас пристигна профсъюзна делегация от ГДР. През двуседмичния престой в страната гостите ще посетят редица селскостопански предприятия и институти, ще се запознаят с профсъюзната работа и успехите, които има изграждането на социалистическото селско стопанство у нас.

МОСКВА — От 23 август до 2 септември в Якутск — Източен Сибир ще се състои първото всесъюзно съвещание по въпросите на космическите лъчи. Най-големите съветски учени, работещи в областта на космическите изследвания ще обсъдят докладите: „Колебание на космическите лъчи", „Космически лъчи със слънчев произход" и др. Участниците в съвещанието ще се запознаят подробно с работата на якутската геофизическа лаборатория, където са получени интересни данни за природата на космическите лъчи.

БЕРЛИН — Поддържащите се в книгата „Факти за Западен Берлин", издадена под редакцията и със съдействието на седем телеграфни агенции на социалистическите страни нови документи за престъпната дейност, която се върши в Западен Берлин срещу Германската демократична република и другите страни на социалистическия лагер, продължават да бъдат в центъра на вниманието на обществеността. Една от частите на книгата е озаглавена „Преден ход на реваншизма и милитаризма". Тук се разказва за дейността на националистическите и милитаристичните организации, които са над 90. Те открито пледират за ревизия на съществуващите в Европа граници и за нов поход на Изток. Цялата дейност на тези организации се финансира и направлява от Бон. В книгата са посочени и многобройни факти за фашизиране на чиновническия, полицейския и съдебния апарат в Западен Берлин.

ЛОНДОН — Жителите на селото, край което е разположен военният микробиологически и изследователски център, са обхванати от паника, след като миналата седмица сътрудник на института умря от белодробна чума. Както съобщава в. „Дейл херълд", членове на общинския съвет на селището е настоял да се свика екстрено заседание на съвета, за да се обсъди заплашващата опасност от съседство с лабораторията, произвеждаща смъртоносни бактерии, което може да доведе до масова смърт.

Задачите по подготовката на новата учебна година

Само след няколко седмици всички учители ще се явят на своите места, а след месец и половина отново ще забие училищният звънец. Децата, бодри и жизнерадостни, ще зашумят в класните стаи, кабинетите, работилниците, опитните полета, общежитията и дворовете.

Пред директорите на училищата и местната общественост стои важна и отговорна задача —създаване условия за нормална учебно-възпитателна работа.

Във връзка с подготовката на новата учебна година стоят за разрешение много задачи.

Първата и основна задача е организиране и пълно осъществяване на задължителното обучение. Ръководствата на училищата със съдействието на народните съвети и обществените организации трябва да издирят и регистрират всички подлежащи на задължително обучение от първи до осми клас, съгласно 57-то Постановление на Министерския съвет. Да съставят приемателните списъци, да изискат документи за децата, които са на отчет другаде и открият напуснатите такива. Да се посетят родителите от групи учители и общественици, за да се направи пълен и точен списък на децата.

Друга задача е създаването на материални условия за нормална възпитателна работа. Трябва в срок и качествено да се извърши ремонт на учебните стаи, кабинетите, работилниците, географските и физкултурни площадки, на инвентара, на пособия и помагала, да се прибере реколтата от опитните полета. Там, където са започнали строежи и се правят генерални ремонти, трябва да бъдат завършени в срок до 1 септември.

Ръководствата на училищата и дежурните учители да положат грижи и съберат всички ученици, на които предстои поправителен изпит, като подпомагат същите за усвояване на пропуснатото и ги подготвят за успешното им преминаване в по-горен клас.

Конгресът на учителите постави отговорни задачи за новата учебна година. Още със завръщането на учителите, под ръководството на профкомитетите, трябва да се разгледат материалите от конгреса като: приветствието на ЦК на БКП и речта на др. Тодор Живков, докладите и изказванията, направени на конгреса. Задълбоченото разглеждане на тези въпроси ще даде възможност на учителите да насочат вниманието в своята практика и да провеждат решението за образцова учебно-възпитателна работа.

Какво е състоянието по подготовката на новата учебна година? Въпросът по изирването на подлежащите на задължително обучение деца от много учителски колективи е правилно решен, като в с. Айдемир, Сребърна, Между, Дулово, Главиница. Децата са обходени, съставени са списъци, изискани са документи на тия, които се водят на отчет другаде и са записани всички ученици. Не такова е положението, обаче, в училищата в селата Ст. Караджа, Ситово, Искра, Поляна Нова Попина, Голеш, където още не напълно са обходени всички подлежащи и не са записани учениците.

Добре е организирана подготовката за новата учебна година в училищата в с. Между, гимназията— Дулово, основно училище „Отец Паисий", „Вапцаров"— Силистра и др. В тези училища ремонтът е извършен навреме и качествено, учениците са записани, снабдени с учебници, учителите са започнали консултациите за поправителните изпити и други.

На много места, обаче, изостава ремонтът на училищата. У много ръководители съществува известно успокоение. Те разчитат на това, че ремонтът, когато и да започне, пак ще завърши след закриване на летните детски градини. Директорите на училищата мотивират забавянето на ремонта със заангажирането на стаите от детските градини, липсата на работна ръка, липса на средства и други. Такова е положението в селата Смилец, Бреница, Шуменци, Поляна, Нова - Попина, Бистра, Кутловица, Сокол и др. В с. Искра училището ще бъде настанено в съвсем нова сграда, обаче, досега почти нищо не е направено в това отношение. Няма черни дъски, закачалки, не са подредени кабинетите, работилниците. Ръководствата на училищата от Ситовския съвет са подценили и забавят подготовката на новата учебна година. Те трябва да потърсят помощта на общинския партиен комитет и общинския народен съвет.

Почти нищо не е направено по ремонта и в селата В. Левски и Любен, а там предстои генерален ремонт.

Не всички ученици са снабдени с учебници и тетрадки, въпреки че парите са събрани на някои места. Все още липсват учебници (аритмегика за II клас, френски език за VII клас, психология и логика за XI клас и др.) ОТП „Печатни произведения" да вземе съответни мерки за доставянето на необходимия брой учебници, тетрадки и учебни помагала.

Отдел „Просвета и култура" и Окръжното дружество на учителите незабавно да набележат мерки и помогнат за навременното завършване подготовката на новата учебна година. Те трябва да насочат своето внимание и към осмокласните училища, за откриване на общежития и столове за учениците от съответните села.

Оценката, която даде Централният комитет на БКП в приветствието до Конгреса на учителите за работата им в приложението на Закона за по-тясна връзка на училището с живота, задължава още повече.

Нека всички учители, партийни комитети и местни народни съвети да заработят още по-енергично за навременното приключване подготовката на новата учебна година, за достойно посрещане на VIII конгрес на БКП.

ДО КРАЯ НА АВГУСТ 17,000 ТОНА СИЛАЖ

ТОВА Е ДУМАТА НА АЛФАТАРЦИ

Влязохме в разговор по въпросите на силажирането с Димитър Панджаров, главен зоотехник на стопанството в село Алфатар. Той ни осведоми, че кооператорите, въпреки сушата, извършват голям героизъм при преработката на фуражните култури.

— Основната мисъл, която вълнуваше кооператорите и всички ни през пролетта, а и сега, е да осигурим необходимите количества доброкачествен силаж за животните. За разрастналото обществено и лично животновъдство ни са нужни не по-малко от 17,000 тона силаж.

На въпроса дали алфатарци силажират масово Панджаров ни осведоми, че 160 кооператори с 40 каруци и 4—8 камиона ежедневно са при силажните ями. Помислено е и за подобряване организацията на труда. Тази година и трите тракторно-полевъдни бригади работят на един стопански двор. Всяка бригада започва да пълни отделна траншейна яма. Този начин осигурява непрекъсната работа на тежката машина, защото дизелът влиза от една в друга траншея, претъпква суровината и така през целия ден. А миналата година се налагаше трактورът до се разкарва от полето в стопанския двор и обратно. Това спъваше правилната работа, хората си губеха времето и най-важното, отразяваше се върху качеството на силажа. Новото в организацията на труда позволява ямите да се запълват за много по-кратки срокове, подобрява се контролът, снижава се себестойността на продукцията, а и създаденото между тях съревнование помага да се повиши производителността на труда. Но сега в кооператива има направени повече от 2,000 тона силаж. Ежедневно се подготвят по 200—300 тона. А когато комсомолите минат на нощна работа, количеството на готовата продукция ще се удвои.

Искахме да ни осведомят имат ли достатъчно суровина за преработване. Любопитството ни задоволи Никола Тодоров, главен агроном на кооперативното стопанство.

Повече от 5,500 декара от редовната царевица ще се силажира заедно с кочаните. От нея ще се направи 10—11,000 тона силаж. Разликата от 6—7,000 тона ще се набави от останалите площи, заети с царевица, която ще се прибере по разделния начин. Така че, алфатарци не разчитат на вторите култури. Ако станат, те ще се използват за паша или ще се окосят за сено.

Но най-голямо впечатление ни направиха внедрените новости в силажирането. Както членовете на управителния съвет на ТКЗС, така и главният зоотехник са хора, които се мъчат да внедрят новите почини, да ползват в практиката челния опит. И ето, че са момисвили и за намаляване разходите на труда и средства около съхранението на масата. Повече от 500 тона силаж са поместени в освободеното торище. Силажът е покрит с полиетиленово платно, над което е поставена ситно нарязана слама. За пръв път в стопанството ще се приложи и надземното силажиране. Местата са определени и по този начин ще бъдат приготвени над 600 тона силаж. Над 800 тона специални силажи ще се направят в наличните 15 кръгли фигурни ями в четирите стопански двора на кооператива. Като компоненти ще използват люцернено сено, сламата, нарязана от РКС-12, за да поеме по-добре сока от зелената маса, цвекловите рязанки, тикви и друга суровина. За подобряване качеството на силажа, царевицата, прибрана по разделния начин, ще смесват със зелена маса.

В чест на Великия празник на свободата и предстоящия Осми конгрес на БКП в стопанството има разгорено благородно съревнование. Надпреварва има и сред пенсионерите и други кооператори, които вдъхновени от облагите, които им дава новото постановление излязоха в помощ на ТКЗС. Обещанието, което са псели алфатарци до края на месеца да приключат със силажирането ще бъде изпълнено. За това говори масовото участие на кооператорите и добрата им качествена работа.

Михаил СТАНЧЕВ
(наш спец. пратеник)

Първите килограми — на държавата

Преди десетина дни лозарската бригада на Неделчо Димитров от ТКЗС — Ситово набра първите 1,100 кг грозде, които предаде на държавата.

Кооператорите навреме и добре извършиха всички агротехнически мероприятия и сега се радват на богатия плод.

Величка ТОДОРОВА

Предадоха за износ 9 тона грозде

Кооператорите от с. Гарван отдавна отглеждат рачовреещо грозде от сорта „Перла". И всяка година плодовете се отплащат на грижовните стопани.

Преди няколко дни кооператорите от бригадата на Атанас Арсенов набраха и изпратиха първите 9 тона грозде за износ. След няколко дни те ще изпратят още 20 тона грозде в народно-демократичните страни.

Тодор СТОЯНОВ

НА ГРИЖИТЕ ОТГОВАРЯТ С ДЕЛА

В отговор на Постановлението, което е истинско доказателство за грижите на Партията към трудещите се, кооператори и механизатори от района на ТКЗС — Средище обещаха до 28 август да приключат с дълбоката оран в стопанството. Това ще бъде техният подарък на Партията в чест на празника на свободата — Девети септември.

За да устоят на дадената си дума, механизаторите денонощно извършват дълбоката оран и редовно всеки от тях си преизпълнява определения дневен график. За едно денонощие те изорават по 75—80 дка площ.

Трактористите Стоян Добрев, Йордан Атанасов, Абил Алиев, Керан Чакъров, Кръстьо Кирев, заедно с техните помощници, до 7 август имаха по план да изорат 6,500 дка, а са изорали 8,725 дка.

Стремежът на механизаторите е не само да извършат по-голямо количество работа, но тя да бъде качествена. Затова, въпреки че стърнището е ниско, трактористите работят с предплужници. Земята е предварително наторена с по 20—25 кг изкуствени торове и с по 3,500 кг оборска тор на декар.

Още в началото на дълбоката оран механизаторите си обявиха съревнование. Засега на челно място е Стоян Добрев, който е изорал 1,600 дка, вместо 1,200.

Георги КИТАЕВ
(наш кореспондент)

Производството на килими тип „Персийски" е новост за работниците от Промишления комбинат в Тутракан, но сръчните ръце на Йорданка Манолова бързо свикнаха да пресъздават чудни багри.

Снимка: Стоян ТОДОРОВ

Другарят Стоян Гюров — гост на града ни

Вчера гост на градът ни беше председателят на Централния съвет на Професионалните съюзи др. Стоян Гюров. Пред профсъюзния актив др. Гюров постави задачите във връзка с Постановлението за подобряване съотношението на изкупните цени на селскостопанските продукти.

Другарят Гюров разясни задачите на профсъюзните органи и организации във връзка с Юнското съвещание.

В чест на Конгреса — 30,000 низи тютюн

Вършитбата в с. Посев завърши. Бяха свършени 60 тона ечемик и 415 тона пшеница.

УСПЕШНО БЕРАТ ТЮТЮНА

Не бяха малко грижите на кооператорите от Ширково за една от ценните култури на стопанството —тютюна. За това и добивите сега са големи. Всеки ден звеното на Реджеб Мехмедов набира по 1,200 низи от тази ценна култура. По над 1,000 низи тютюн берат и кооператорите от звеното на Сави Начев.

Сега в стопанския двор ежедневно се увеличава броят на низите от тютюн.

Кера КРЪСТЕВА

След завършването на вършитбата кооператорите от бригадата на Петър Богданов започнаха усилено беритба на тютюн. Досега са обрани 300 дка и са нанизани 18,000 низи.

В чест на VIII конгрес на Партията стопаните обещават да приготвят 30,000 низи тютюн.

Христо ВАСИЛЕВ

В помощ на кооператорите

От няколко дни насам в землището на ТКЗС в село Сокол кръжи самолет. В помощ на кооператорите е представителят на селскостопанската авиация, кормуван от опитните пилоти Неделчо Иванов и Христо Чиракчиев.

Благодарение на добрата организация на работата, самолетът се зарежда от кооператорите с тор само за 8 минути. Досега общо са наторени с естествени торове над 2,000 декара обработваема земя.

Добринка РАДЕВА

УСПЕХИ НА СВИНЕВЪДИТЕ

Свиневъдството в ДЗС „Янко Забунов" е един от основните отрасли на стопанството. Тук работят опитни животновъди, които постоянно се стремят да увеличават среднодневния прираст на свинете за угояване. Особено големи са постиженията на колектива през миналия месец. Средно от прасе е получен дневен прираст до 770 грама при план 440 грама.

Много добри са постиженията на животновъдите от бригадата на Янаки Николов. От всяко прасе през месец юли е получен по 772 грама прираст. Още по-големи са постиженията на гледачите от бригадата на Христо Минчев. Те получиха през миналия месец по 955 грама прираст от всяко прасе.

От животновъдите на челно място е стотовникът Кръстю Бенев. Той получи през миналия месец средно по 853 грама дневен прираст от поверената му група свине. Сега целият колектив се стреми да затвърди тези постижения и се представи с достойнство на предстоящата селскостопанска изложба.

К. ТАСЕВ

НА БОРБА СЪС СУШАТА

Земята в района на ТКЗС в село Ситово е зажадняла за влага. Продължителната суша откри пролуки в нея, а растенията залиняха.

Но кооператорите не се стъписаха пред тази беда. Те се заеха и направиха един канал от 1,440 метра, който ще отвежда водите на Новопопинския микроязовир и напоява 660 декара фуражна царевица, 400 декара зеленчукови насаждения и 120 декара фуражно зеле. Само от поливките на тези култури стопанството ще спести над 15,000 лева.

Сега дъждовалната машина ден и нощ напоява люцерната и другите култури.

Иван НЕНОВ

СРЕДНОШКОЛЦИТЕ СИЛАЖИРАТ

По решение на общинския комитет на Комсомола в село Главиница се сформира средношколска бригада, която се зае със силажирането на фуражната царевица. Под ръководството на бригадирите Димитричка Цекова и Петър Белчев младежите работят с жар за осигуряването на животните с достатъчно храна за през зимата.

Всеки ден те приготовляват по 70-80 тона доброкачествен силаж. Особено се проявяват в работата средношколците Георги Димов, Вълчо Маринов, Йонка Цонева и Янка Цекова.

Димитър ГЕОРГИЕВ

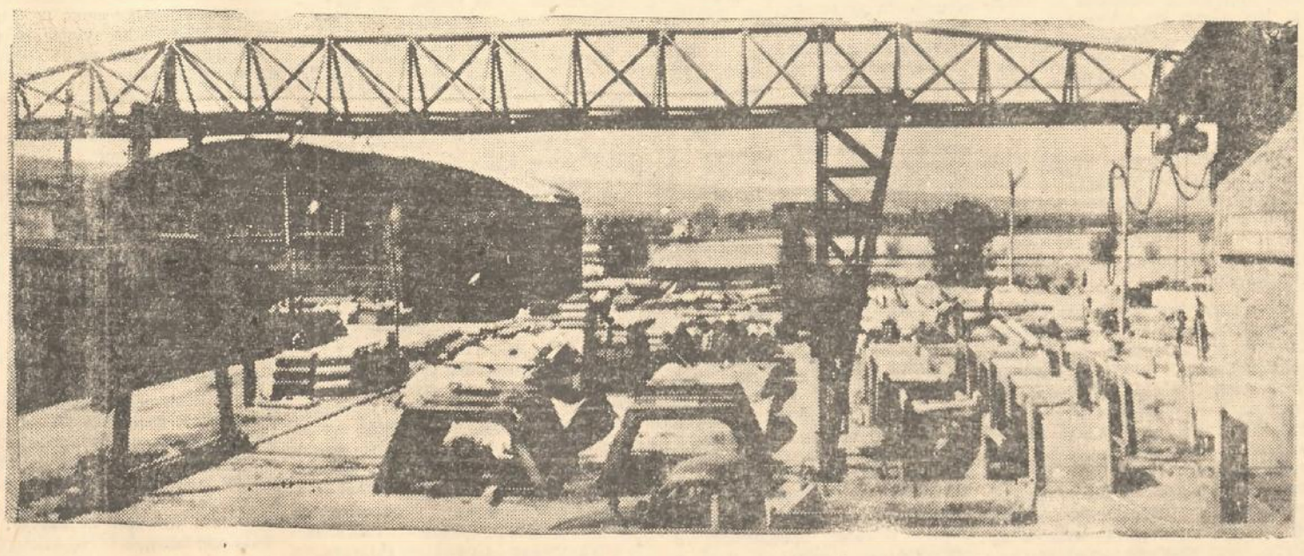

Цевен помощник за успешното изпълнение на огромното строителство в нашия окръг е Виброполигонът. Тук се подготвят различни елементи, които улесняват работата на строителите.

НА СНИМКАТА: Общ изглед от Виброполигона в Силистра.

Снимка: Стоян ТОДОРОВ

Сведение

за изпълнението на по-важните селскостопански задачи до 6. VIII. 1962 год. вкл.

ТКЗС	Есен. дълбока оран в %	Осн. торене с минер. тор	Силажиране %	Набран тютюн — низи %
Айдемир	33	—	4	—
Калипетрово	31	—	11	—
Бабук	34	—	1	18
Алфатар	10	48	9	10
Алеково	17	—	0.1	29
Ширково	33	—	4	23
Смилец	17	14	2	—
Попина	25	16	3	37
Сребърна	39	—	10	—
Ситово	34	10	14	25
Срацимир	24	—	7	—
Кайнарджа	3	—	3	16
Голеш	21	—	5	4
Средище	34	—	4	27
Тутракан	37	34	—	17
Нова-Черна	21	—	—	—
Старо-село	30	—	2	—
Белица	11	8	6	11
Главиница	42	76	4	17
Ст. Караджа	31	—	8	17
Сокол	43	90	10	23
Зафирово	60	—	10	12
М. Преславец	35	100	1	11
Дулово	29	10	6	37
Между	22	—	5	30
Окорш	20	—	13	13
Секулово	18	30	3	23
Добротица	41	—	12	18
Чернолик	36	—	23	30
Пансиево	38	—	4	26
Всичко	29	14	6	23

Пленум на Окръжния комитет на ДКМС

На 3 август т. г. Окръжният комитет на ДКМС — Силистра проведе пленум. На него, освен членовете на бюрото и пленума, присъствува секретарят на Централния комитет на ДКМС др. Стоян Димитров.

Пленумът се занима с досегашната работа на окръжната организация в светлината на задачите, поставени от юнското съвещание на Централния комитет на БКП и 13-я пленум на Централния комитет на ДКМС.

Доклад за досегашната дейност на окръжната организация изнесе първият секретар на Окръжния комитет на ДКМС др. Димитър Тончев.

В доклада си той се спря на трите основни въпроса, поставени от 13-я пленум: Движението за комунистически труд — участието на младежта в борбата за висока производителност на труда и ниска себестойност, за повече, по-евтина и висококачествена продукция; за младежкия поход за овладяване на науката и техниката; за физическото възпитание на младежите в дружествата и организациите на Комсомола.

Разглеждайки досегашната дейност на окръжната организация в борбата за разкриване на още по-широк път на самоинициативата, за проявяването на по-умело ръководство, за търсенето на нови пътища в увеличаването на производителността на труда и повишаване качеството на продукцията, докладчикът отбеляза, че сега в промишлените предприятия на нашия окръг работят 136 младежки производствени колективи с 1,268 участника, от които 68 бригади, с 1,052 члена, се борят за завоюване високото звание „Колектив за комунистически труд". Сега, продължи докладчикът, най-важната задача пред работническата младеж е, да се мобилизират всички сили за изпълнението на даденото обещание за 11 месеца. Това ще бъде най-големият подарък за VIII конгрес на нашата любима партия.

Разглеждайки дейността на Комсомола в селското стопанство, отбелязано бе, че сега в този отрасъл работят повече от 10,000 младежи и девойки. Тази огромна армия внася своя дял в производството на повече селскостопанска продукция. Похвален е примерът, че през тази година 134 полевъдни бригади и 41 звена за комплексна механизация се заеха с отглеждането на повече от 95,000 декара царевица.

Отзовавайки се на задачите, поставени от юнското съвещание и 13-я пленум, младежите от нашия окръг поеха отглеждането на повече от 4,000 декара тютюн. И тази година окръжната комсомолска организация ще превърне силажирането в младежко дело и ще осигури необходимите 400,000 тона висококачествен силаж за животновъдството. Ще бъде изпълнено даденото обещание: животновъдството да се превърне в младежко дело. Сега във фермите работят повече от 2,400 младежи и девойки, а това представлява над 50 на сто от животновъдите в окръга. Изпълнението на обещанието за повече животинска продукция се осъществява успешно. До 1 юли, обещаното месо спрямо годишния план е изпълнено 51 на сто, млякото 60.3 на сто, яйцата 50 на сто.

Спирайки се на това как се решава въпросът за образованието на младежите, докладчикът посочи, че досега в нашия окръг успешно са завършили образованието си 1,300 младежи и девойки и 400 комсомолци са получили значката „Млад механизатор". Отбелязано бе и това, че все още в окръга има стотици младежи и девойки, които не са завършили основното си образование.

През тази година ще бъдат организирани 8 вечерни прогимназии, 3 вечерни гимназии, ще работят 31 курса за изучаването на българския език, ще се организират в 44 училища вечерни паралелки за 5,6 и 7 клас, или общо ще бъдат обхванати повече от 2,500 младежи и девойки в системата на народното образование.

Пленумът отчете досегашните резултати от физическото възпитание в светлината на поставените задачи от 11-я пленум на ЦК на ДКМС, II конгрес на БСФС и доклада на др. Тодор Живков. Пред пленума се отчете, че все още спортуването в нашия окръг не е станало всенародно дело. Трудно си пробива път сред спортуващата младеж леката атлетика и плуването. Отчетена бе и досегашната подготовка на повечето от 1,000 млади плувци за преплуването на река Дунав.

Завършвайки, др. Тончев призова цялата младеж в окръга на масов и решителен поход в изпълнението на издигнатия лозунг от младежта „ТРУД, УЧЕНИЕ, СПОРТ!".

След доклада много от присъствуващите членове на пленума, секретари на общинските комитети на ДКМС, разказаха за досегашната си дейност, посочиха предстоящите задачи.

В изказването си секретарят на ЦК на ДКМС др. Стоян Димитров поздрави присъствуващите с постигнатите забележителни успехи в промишлеността и селското стопанство. Същевременно той подчерта сериозното изоставане на окръга в решаването на един от важните въпроси — обучението на младежите и на незадоволителните успехи в областта на физическото въпитание.

Завършвайки, др. Димитров постави като задача пред членовете на пленума през настоящата година да се мобилизират всички сили, за да не остане нито един младеж с незавършено образование.

След доклада и направените изказвания пленумът единодушно прие решения — програма за по-нататашната работа, за нови успехи в решаването на поставените задачи.

* * *

Пленумът освободи като секретари и членове на бюрото на Окръжния комитет на ДКМС другарите Георги Великов и Димитър Михайлов поради преминаването им на партийна и стопанска работа.

Същият издигна за секретар и член на бюрото др. Веска Огнева и досегашния секретар на Градския комитет на ДКМС в гр. Тутракан др. Иван Ганев за секретар на Окръжния комитет на ДКМС.

След ученето—в помощ на родителите

С нетърпение очакваха да свърши учебната година и пионерите от училище „Кирил и Методий" в с. Сокол, за да се притекат на помощ на своите родители.

Под ръководството на дежурната учителка Стефка Минчева и директора Димитър Хараламбиев те бяха разпределени по групи с отговорници, които получаваха задачи за всеки ден. Едни копаеха други разреждаха, а трети опрашваха домати.

Досега пионерите разредиха 20 дка царевица и 112 дка слънчоглед, окопаха 50 дка царевица, оплевиха 100 дка соя, почистиха 200 дка пасища и браха кайсии.

Най-добре работиха пионерите Грета Антонова, Елисавета Димитрова, Иванка Джикова, Иванка Неделчева и др. Примерно работиха и седмокласничките Величка Енчева, Маринка Илиева, Иванка Кръстева, Деспинка Петкова.

От досегашната им работа кооператорите са много доволни. В труда пионерите ще израстнат здрави и калени синове и дъщери, полезни за родината и обществото.

Добринка РАДЕВА

ПИОНЕРИТЕ ПОЧИВАТ

В полите на Балкана

КОЛАТА криволичи по стръмното шосе. Децата-лагерници от Силистра и окръга пеят и мощно „ура" като че ли стряска извисилите стройна снага горски букаци, надвесили се от двете страни на шосето над самите пионери. И ето ни

В ЛАГЕРА

Тръбата зове за ведрина. Животът в лагера започва. Отряди, вечери на хумора, на песента, на Вапцаров... Утрото се посреща с радост. Та колко нови и интересни неща ще има и през този ден. Дните минават неусетно. Пионерите разучават песни, провеждат походи, военнизирани игри, физкултурни състезания. Те са с книга в ръка, къпят се в реката, слушат политинформация за речта на др. Хрушчов пред Световния конгрес за всеобщо разоръжаване и мир. Не се изпускат и трудовите дни: бране на малини, липов цвят, билки. Трудът им е възнаграден —спечелени са повече от 30 лева.

Ще се забравят ли дните в лагера, ще се забрави ли колективното наблюдение на звездната шир, посрещането на зората! Изкачени високо в Балкана над самия гр. Елена, пионерите възкликват пред величествената панорама, която се открива на изток. Утро! Би ли могло да се опише утрото в Балкана?

Провежда се среща с лагера в с. Яковци, посещава се музея „Иларион Макариополски"—пред очи те ни възкръсва една бурна епоха на робски мрак, на борба на живот и смърт, епохата на Възраждането.

Вече сме и на връх Столетов.

Шипка! . . Та кой не знае за пламенните слова на Вазов, с които възпя подвига на славните опълченци и смелите руски богатири — орли, литнали в бой за свободата и оставили костите си в теб, роден, красив Балкан. Пионерите слушат и разглеждат с притаен дъх. Сядаме и повеждаме разговор за партизаните. Пионерите са снабдени с двадесетина малки брошури за партизанското движение в Еленския край. И сега, те като че ли виждат бореца-партизатин, издъхващ край ромола на бистро изворче, под сянката на вековен бук, с мечта и вяра, че тук утре ще проехти щастлива ученическа песен, ще засвири с меден кавал овчар любима песен! . . . По напоената с кръв свещена земя днес припкат те, децата на свободата, децата на мирното прекрасно бъдеще! . .

Настъпват

ПОСЛЕДНИТЕ ДНИ В ЛАГЕРА

За 25 дни човек свиква, приобщава се. Да се разделиш с такива деца като Славка Янкова, Кольо Христов, Невяна Денева, Йорданка Грамева, Венета, Сийка и много други, да се разделиш с тая прекрасна, бодра жизнерадостна смяна, не е леко.

Лумва и магерният огън. Карнавалът е интересен. А после десетки ръчички се отправят за „довиждане". Възвисил горда снага, Балканът се разделя с лагерната смяна. Споменът за лагера ще се запази дълго у деца и ръководители, споменът за щаствиво прекарани дни в полите на Балкана.

Викенти ДУКАНОВ
начанник на лагера

ГАРВАН — близо до река Дунав се намира пионерският лагер. Тук прекарват ваканцията си пионерите от селата Гарван и Попина. Тази година втора смяна наброява 35 ученика. Пионерите са дошли да отпочинат и съберат нови сили за предстоящата учебна година.

Ако се вземат мерки и за електрифицирането, пионерският лагер „Дунав" ще съперничи на един от най-хубавите лагери в окръга.

Тодор ПЕТКОВ

ДАДЕНАТА ДУМА ЩЕ БЪДЕ ИЗПЪЛНЕНА

ОЩЕ В НАЧАЛОТО на годината комсомолките Стоянка Димитрова, Йорданка Иванова, Янка Костадинова и Пенка Василева, птицегледачки от фермата на ТКЗС с. Белица, дадоха дума пред Партията да изпълнят годишния си план до 15 ноември т. г. и получат до края на годината 60,000 яйца над плана.

Много трудности трябваше да преодолеят младите птицегледачки в борбата за изпълнение на дадената дума — продължителна зима, липса на фураж, еднообразно хранене на кокошките само с житни отсевки и др. Нищо обаче не беше в състояние да сломи волята им.

Но сега, когато успехите са завоювани, всички трудности са забравени. В душата блика радостта, усмивка краси лицето. Хубава е равносметката: вместо 652 хиляди яйца, които трябваше да получат до края на м. юли, само до 23 юли те получиха 710 хиляди. Досега средно от кокошка са получени по 72 яйца.

Най-голяма е радостта на Стоянка Димитрова. Тя от три години работи във фермата. През миналата година тя пак имаше добри успехи, за които стопанството я награди с екскурзия из страната, а Окръжният комитет на ДКМС й връчи грамота и плат за блуза — награда за успехите и самоотвержения й труд.

Постигнатите успехи и награди не я главозамаяха, напротив, те й дадоха нови сили за по-упорита работа, за нови успехи и те не закъсняха. От поверените й 2,300 кокошки, тя обеща за годината да получи 266 хиляди яйца. До края на юли трябваше да получи 170 хиляди яйца, а само до 23 юли предаде 225 хиляди, по 100 яйца от всяка кокошка.

В чест на VIII конгрес на БКП др. Димитрова обеща да изпълни годишното си обещание до 9 септември.

Комсомолките добре знаят, че за да се получи повече продукция, е необходимо да се овладеят повече зоотехнически знания. Ето защо на масичката в стаята винаги ще видите учебници, брошури, литераратура за челния опит по птицевъдството. Другарството, взаимопомощта и уважението са постоянни спътници на задружния им труд. Затова и успехите радват всички.

Стоян ДРАГАНОВ

В блатата на острова ярещу с. Попина работниците от Държавния рибалов откриха големи ята от риба. Сега над стихналата вода се носи глъчката на неуморните рибари, а в претоварените лодки, шляпкат с опашки токушо уловени шарани.

В труд и песни преминава ваканцията

Добре заработи ръководството на комсомола от село Гарван със завършилите се средношколци. Всички бяха включени в кооперативните звена.

Организирана беше и средношколска агитка, която през цялото лято работи много добре. Не веднъж пред кооператорите тя изнесе разнообразна програма.

Агитката посети и село Ситово.

Гостоприемните кооператори с голям интерес слушаха литературно-музикалната програма. Добре се представиха самодейците Димитрина Великова, Минка Колева, Русанка Георгиева, Петранка Симеонова, Антон Игнатов и Йорданка Лефтерова.

След завършване на програмата ситовци благодариха на средношколците за доброто представяне.

Тодор ПЕТКОВ

В ПОМОЩ НА АГИТАТОРА

ЗАДАЧИТЕ НА НАШАТА 4-та ПЕТИЛЕТКА

Четвъртият петгодишен план за развитието на Народна република България през периода 1961-1965 година ще има огромно значение за по-нататъшното подобрение на икономическата мощ на нашата родина. Новата петилетка е нов важен етап в изграждането на материално-техническата база на социализма в нашата страна. Четвъртият петгодишен план е част от общия план за развитието на народното стопанство в нашата страна до 1980 година. Така че с изпълнението на плана трудещите се от нашата страна полагат основите за изпълнението на 20-годишния перспективен план.

Кои са основните главни задачи, които трябва да се решават, дадени в директивите за петилетката?

През периода на 4-тата петилетка продукцията на цялата промишленост ще се увеличи с не по-малко от 70 на сто в сравнение с 1962 година, като производителността на труда в промишлеността ще нарастне 44 на сто в сравнение с 1960 година. Преди всичко през периода от 1965 година ще бъде разрешена и укрепена електроенергийната база на страната. Предвижда се в директивите на плана производството на електрическа енергия да достигне 11,250 мил. квч или да се увеличи с 2.4 пъти спрямо 1960 година. Ще бъдат въведени в действие централите от комплекса Марица-изток, ТЕЦ София-изток, ТЕЦ Русе. Същевременно ще бъдат пуснати в действие и водно-енергийните обекти ВЕЦ „Кърджали", ВЕЦ Ивайловград, ВЕЦ Антон Иванов и т. н.

Добивът на въглища през 1965 година трябва да нарастне с 33 34 милиона тона, като основна част да се получи от лигнитния каменовъглен басейн Марица-изток, от който трябва да се добият не по-малко от 15 милиона тона.

Същевремено ще се осигури и бързото въвеждане в експлоатация на новите находища в страната край с. Гиген и с. Долни дъбник—Плевенско, с които значително ще се разшири добивът на нефт. През 1963 година се предвижда да се въведе в действие нефтопреработвателният завод край Бургас с мощност за преработка на 2 милиона тона нефт, ще се разшири и нефтопреработващото предприятие в гр. Русе. През четвъртата петилетка нашата родна металургия значително ще порастне. До края на 1965 година ще бъдат въведени в действие основните мощности на металургичния комбинат Кремиковци, ще се увеличи значително, като се конструира и металургичният завод Ленин. Значително ще порасне нашата цветна металургия, като до края на петилетката ще се изградя медодобивният обогатителен комбинат „Медет" с обща мощност 8 милиона тона годишно медна руда. През 1963 гидина ще се пусне в действие първият етап на комплекса „Ерма река". Ще се разшири медодобивният комбинат „Г. Димитров" край Пирдоп със задача мощността му да достигне 40-45 тона производство на електролитна мед и се завърши оловната секция на комбината за цветни метали в Пловдив с мощност 40 хиляди тона рафинирано олово. Общото производство на цветни метали в страната (олово, цинк, мед) в края на петилетката да достигне 200-210 хиляди тона.

Друг важен отрасъл, който е сърцевината на нашата тежка индустрия, това е машиностроенето. В директивите е предвидено продукцията на машиностроенето и металообработването да се увеличи с около 2.5 пъти в сравнение с 1960 год. Производството на електрокари да достигне не по-малко от 18 хиляди броя. Ще се усъвършенствува производството и на електротелфери, пускани на редовно производство на агрегатни шлифовачни зъборезни фрезмашини. радиал-бормашини и други видове металорежещи машини. На основата на двустранната специализация и коопериране със Съветския съюз нашата страна ще започне производството на товарни автомобили. Ще бъде значително увеличено и производството на трактори, като през 1965 година ще бъдат произведени 7,000 трактори и 1,600 самоходни шасита, а също така ще се произвеждат навесни и прикачни селскостопански машини и орудия за укомплектуване на тракторите и самоходните шасита.

В края на 1965 година още по-висок ръст ще достигнат химическата и каучукова промишленост. Общо производството на азотни и фосфорни торове в края на петилетката ще надхвърли 1,400 тона. Предвижда се през петилетката да започне производството на нови видове синтетични материали и химически изделия. Целулозно-книжната промишленост трябва да бъде увеличена 3 пъти, производството на строителни материали 2 пъти, а стъкларската и порцелано-фаянсовата промишленост 2.9 пъти

За подобряване фуражната база в животновъдството в страната ще започнат производството на фуражни дрожди до края на 1965 година четири предприятия с обща мощност 56,000 тона годишно производство на дрожди. Общият обем на селскостопанската продукция в края на петилетката трябва да достигне 45—50 на сто, като особено внимание се обръща на механизацията на селскостопанските работи. За 5 години ще се доставят 39,000 трактора, приравнени към 15 конски сили, около 10,000 комбайни и хиляди още прикачни селскостопански машини.

Поливните площи трябва да достигнат 10,500,000 декара. През петилетката ще се продължи усвояването на 2 милиона декара нови земи. Ще се разшири и подобри лозарството и овощарството. Особено внимание се обръща на тютюневата култура, като за целта се разшири производството на тютюн и се подобри качеството му. С подобряване и разширяване на фуражната база в директивите на петилетката е предвидено да се увеличи едрият рогат добитък 2,200,000 бр., 10,500 глави овце. От увеличаването броя на селскостопанските животни предвижда се производството на мляко да се увеличи с 64 на сто в сравнение с 1960 година, на вълна с 32 на сто. Към края на 1965 година средните добиви от декар обработваема площ трябва да достигне пшеница — 200—210 кг, царевица — 280—300 кг, слънчоглеедово семе 155 кг, ябълки 1,100 кг, десертно грозде 830 кг. Ще се увеличи значително транспортът, като се доставят 160 електрически и дизелови локомотива, 6,900 товарни вагона, 150 пътнически вагона, 13,100 товарни автомобила и 1,450 автобуса. За морския флот ще се доставят 29 товарни кораба, 4 пътнически, 150 местни кораба. За въздушния флот ще се доставят 5 многоместни пътнически самолета и значителен брой самолети за обскужване на селското стопанство. Съобщителните средства през петилетката ще бъдат увеличени значително, като се създадат телефонни връзки с всички населени места, за да може транспортът и съобщенията през 1965 година да задоволяват нарастналите нужди на народното стопанство и културно-битовите нужди на населението. През петилетката се предвижда да бъдат електрифицирани железопътните линии София — Пловдив и Русе — Г. Оряховица — Мездра. Изпълнението на четвъртия петгодишен план ще увеличи още повече материалното благосъстояние на трудещите се. Националният доход на страната ще бъде увеличен с 60 на сто в сравнение с 1960 година. Това ще позволи реалните доходи на населението да нарастнат с 33 на сто. През 1965 година на човек от населението в страната ще се пада повече месо и месни произведения 63 на сто, мляко и млечни произведения 53 на сто, и захар и захарни изделия 45 на сто, растителни масла 47 на сто, плодове 67 на сто и т. н.

Ще нарастне значително и потреблението на човек от населението на памучни тъкани с 33 на сто, на вълнените 41 на сто, на копринените със 78 на сто, на обувките с 66 на сто и т. н.

Предвижда се особено разширяване на жилищното строителство в градовете и работническите селища, където ще бъдат построени 7,619 хиляди кв метра жилищна площ. Ще бъдат водоснабдени 440 села. Болничните легла ще се увеличат на 12,200, а лекарските длъжности с 4,400. Местата в постоянните детски ясли ще доятигнат 25,000, а в детските градини—400 хиляди.

В 1965 година на човек от населението ще се издадат 6.2 книги и 85 бройки вестници.

През петилеткака ще се обърне особено внимание на повишаване техническата култура на нашата младеж. До 1965 гдина ще бъде въведено задължително 8-класно образование за всички деца, ще започне откриването на училища-интернати, като до края на 1965 година ще бъдат открити 100 заведения с 25,000 места, а броят на новопостъпващите студенти трябва да достигне 29,000, от които не по-малко от 12,000 инженери.

Новите големи задачи на нашата петилетка са свързани непосредствено с отромната материална помощ, която ни оказват Съветският съюз и останалите социалистически страни, без чиято помощ нашето развитие по пътя на социализма е немислимо.

Трудещите се в съседна Гърция и Турция, които са евтина плячка в ръцете на американския империализъм, върху чийто плещи тежи бремето на въоръжението, наложено им по волята на американския империализъм, не могат дори и да мечтаят за грандиозните успехи, които има нашият народ досега и които ще постигне в нашата четвърта петилетка.

За изпълнение грандиозните задачи на 4-тата петилетка нашият народ е запретнал ръкави и тя го вдъхновява за още по-упорит труд, с което той ще се доближи с още по-големи крачки по пътя на изграждането на комунизма,

Майор Васил ВАСИЛЕВ

Тук е толкова приятно!

Всеки ден в читалищната библиотека в с. Главиница ходят деца, комсомолци, възрастни. Тук е толва приятно. Навсякъде е чисто. Масите са покрити с червени покривки, а в къта с големи бели букви е написано: „Да посрещнем Осмия конгрес на Партията с нови трудови успехи".

По рафтовете са красиво подредени книгите. Тук художествена, там селскостопанска, политическа и др. литература. Читалищен организатор е Марийка Станчева. Тя посреща много учтиво читателите и винаги им предлага интересни прочитни книги.

Пелагея СЕРГЕЕВА

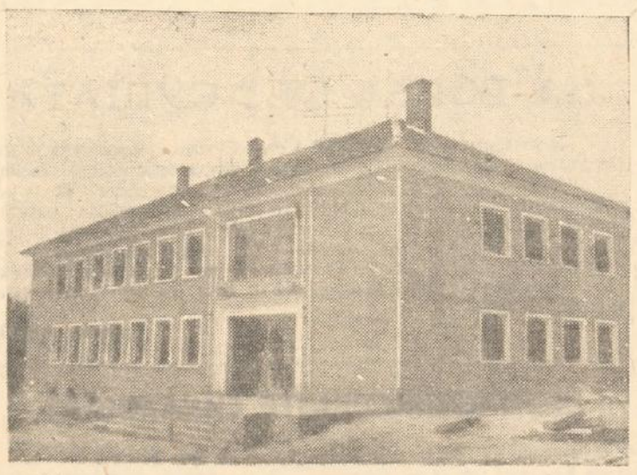

Осъществена е отдавнашната мечта на кооператорите от с. Белица. Наскоро беше завършена красивата ограда на новото читалище.

Снимка: Стоян ТОДОРОВ

УГОЯВАНЕТО НА ЖИВОТНИТЕ —ВАЖНА ЗАДАЧА ПРЕД ТКЗС

През последните няколко години, угояването на селскостопанските животни в нашия окръг получи големи размери. Благодарение на грижите, които полагат гледачите за поверените им животни, стопанствата предадоха на ДСП „Месоцентрала“ през това шестмесечие 2,565 телета за месо, 2,410 възрастни говеда, 13,573 овце, 76,165 агнета и 19,500 свине.

Успехи в угояването имат и кооператорите в личните си стопанства. За първото полугодие те предадоха на народното стопанство 324 овце, 2,377 агнета, над 1,450 свине. С предаването на споменатите животни окръгът изпълни полугодишния план за месото 98·5 на сто.

За добър пример в угояването на добитъка може да посочим ТКЗС село Айдемир. Тук младите телета са поверени на старателния гледач Станчо Ангелов от село Ламбриново. Среднодневният прираст не е спаднал под 800 грама, а е достигал и над 1,160 грама. В дажбите за телетата др. Ангелов включва предимно люцерново брашно, разбъркано с меласов разтвор. От тая храна животните кансумират на воля. Сравнително такива са постиженията на ТКЗС с. Сребърна, Главиница, Секулово, Чернолик, гр. Дулово и др. В тези стопанства младите животни са поверени в добри ръце, затова и прирастът винаги е висок.

Не е такова състоянието, обаче, в селата Попина, Алфатар и други, където работата по угояването на мъжките телета е много лоша. Особено показателен е примерът с телетата в с. Гарван. Там кооператорът Кръстил Недков се грижи за 25 мъжки телета, които са с хлътнали хълбоци, гладни и жадни, а краката, опашките и плешките им са покрити със засъхнала кал, която тормози животните и вместо да дават прираст, те са в застой. Мъжките телета за угояване в това стопанство са поверени на Динко Лацов и Стоян Колев. Тези кооператори не изпълняват добросъвестно задълженията си затова и състоянието на животните е много лошо.

Какво предстои да се извърши в кооперативните стопанства през второто полугодие? Задачата, която трябва да се реши, е много сериозна, свързана е с големи трудности. В ТКЗС мъжките телета да са отделени в самостоятелен обор. Нужно е сега да се отделят и всички други животни, които са определени за брак, угояване и изнасяне до края на годината и се положат на усилено угояване. ТКЗС разполагат с меласа, люцерна и концентриран фураж. Поради това, че времето е много горещо, необходимо е животните да бъдат задоволени с вода, защото в противен случай намаляват прираста. Зоотехниците и бригадирите да въведат строг режим за хранене и поене, за следене на прираста. Там където работата е подценена, да се вземат своевременно мерки. Режимът на хранене във всяко стопанство да бъде конкретен, според условията и възможностите. За намаляване себестойността на месото трябва в максимални размери да се използват зелените фуражи, а там където те са в недостиг, да се смила люцерната и да се смесва с меласов разтвор в съотношение 1:4, който да се дава на животните в изобилие с малка добавка на концентриран фураж.

Кооперативните стопанства в нашия окръг ежедневно понасят големи загуби от продажбата за клане на неугоен добитък. Угояването увеличава количеството на месото и тлъстината, а и качеството на тези продукти се подобрява. Това налага доброто организиране на угояването на животните през второто полугодие.

Иван НИКОВ
старши зоотехник при ОНС

ПО 500 ТОНА СИЛАЖ НА ДЕН

Нови сили, още по-голям ентусиазъм за работа вля у кооператорите от с. Гарван новото Постановление на ЦК на БКП и на Министерския съвет. След прибирането на зърнените храни сега на дневен ред е силажирането. Неуморно работи бригадата на Георги Кръстилов, неуморни са и комсомолците-средношколци Христо Добрев, Величка Атанасова, Керанка Петрова и Здравка Борисова. Механизаторът Йордан Атанасов и синът му Тодор Йорданов упорито изпълняват дневните си норми. Младежът полага всички необходими грижи за поверената му машина и затова тя дава най-доброкачествен силаж. Добре работи и комсомолецът-механизатор Георги Александров.

Грижата за навременното силажиране кара да бързат в работата първенците-кооператори Георги Петров, Петко Йорданов, Илия Драганов, Стояна Илиева и Мита Игнатова. Само за един ден в селото бяха силажирани 46 тона царевична маса. Общо до 29 юли е приготвен над 150 тона силаж. Сега, окрилени от Постановлението и в чест на Осмия конгрес на Партията, кооператорите от Гарван обещават да силажират всеки ден по 50 тона.

Тодор ПЕТКОВ

Кооператорите от бригадата на Кольо Атанасов от село Белица неуморно се трудиха по време на жътвата. Сега те вдигат сламата от блоковете, извозват я и я складират около фермите, за да бъде по-леко на животновъдите през зимата при изхранването на кооперативния добитък.

Снимка: Стоян ТОДОРОВ

Ще осигурим достатъчно фураж за добитъка

ЗА НАШАТА бригада в с. Паисиево успоредно с полевъдството важен отрасъл е и животновъдството, което в последните няколко години го подобрихме, като увеличихме броя на животните и направихме някои промени в племенния състав. Обаче, за да се постигнат положителни успехи в животновъдството, трябва да се осигури или да бъде разрешен фуражният проблем.

През миналата година не можахме да осигурим напълно необходимия фураж за животните, част от сламата остана по блоковете и изгни. Затова се наложи да вземем от други села.

От миналогодишните допуснати грешки ние извлякохме поуки. Затова бригадният съвет взе навреме сериозни мерки за осигуряването на доброкачествен и достатъчен фураж за животните. Тая година нашата бригада ще приготви 1,500 тона силаж от царевицата. Силажните ями са вече готови и почистени. Имаме и собствени силажорезачки, които са ремонтикани и чакат да започнат работа. А за работна ръка не можем да се оплачем.

Ние от опит знаем, че листниковият фураж е много ценен за овцете, особено през зимата. Затова тая година ще осигурим 2,200 кубика. За целта образувахме специални групи, които сега секат и натрупват. Купите от листников фураж бързо се издигнаха край овцефермата. Ние вече натрупахме над 700 кубика. Също така за фураж ще използваме отпадъци от другите култури. От 340 дка захарно цвекло получихме листа и другите отпадъци, получени при почистването му, ние веднага ще ги извозим и свхраняваме за животните. Имаме 1,100 декара слънчоглед. При вършитбата му с комбайн няма да допуснем разхищение на нито една пита слънчоглед, а направо ще ги возим в стопанския двор за фураж на животните. Разбира се с това няма да останем, ще търсим и други резерви само и само да осигурим повече футаж за добитъка през зимата.

Мусин ПУНАРДЖИЕВ
бригадир
на комплексната бригада

СТАРИТЕ МАШИНИ И НОВИТЕ ХОРА

НЕ СА НОВИ машините в ДИП „Добруджа“. Те са останали още от онова време, когато във фабриката се е разпореждал капиталистът. Но новият им стопани, новият човек, който е застанал над тях, ги е накарал да надминат себе си.

Стари машини и нови хора

Още от вратата тъкачното отделение ни посреща с тракането на становете. Шумът заглушава всичко. Но хората тук не говорят — те се разбират с поглед. Железните ръце на машините с шеметна бързина мятат совалките и нишка подир нишка се вплита в бялата тъкан.

„Червена смяна“ за големия успех — завоюва званието „Бригада за комунистически труд“. Десет чифта млади ръце тук са в съревнование с времето, с машините и със себе си.

Една машина се е повредила. Покрай нея шета секционният майстор, комсомолецът Станчо Димов. Гаечният ключ като че ли е срастнал в ръката му. Една-две минути и машината отново е в движение. Той избърсва избилата на челото му пот и се усмивха. „Трябва да се бърза. Остаря турската поговорка, че времето е без пари“.

Една нишка се е скъсала. И ставът спира. Но той не успява дъх да си поеме. Ловките пръсти на Йорданка Колева с неуловими за погледа движения веднага са я вързали. И отново совалката хвърква по струните на основата.

Становете са тридесет и шест — момичетата — осем. И все пак успяват да насмогнат. Не позволяват ни престой, ни брак по тяхна вина.

— Сега не ни е срам да погледнем хората в очите. А беше време. . . — спомня си Николинка Кръстева, бригадирка на секцията.

Да, било е време. Не много отдавна — преди година и половина. Бригадата кретала на опашката. Смеели им се. Пишели ги в стършели и мълнии. Критикували ги за лошото качество и неизпълнените планове. Тогава комсомолците решили да покажат на какво са способни. Да докажат, че не са лоши, че другите не са по-сръчни от тях. Огледали се защо работата не върви и цифрите в диаграмите са толкова ниски. Събрали се, поговорили си. Спорили, даже се поскарали. Но всеки казал какво му тежи. И решили! Решили да се борят и да станат „Бригада за комунистически труд“.

Борбата за високото звание откриляла хората. Притекли им се на помощ комсомолът и партийната организация. За секционен майстор бил изпратен с комсомолско поръчение Станчо Димов. Заживели задружно не само в работата, но и в почивката. Ходили заедно на кино, на театър. Станало традиция да празнуват рождени дати на членовете на бригадата. Болката на един станала болка за всички. Радостта също била обща.

Занизали се дни на упорита работа. И всеки ден носел по нещо ново, нещо хубаво. Всеки ден ги доближавал до успех. Бригадата се измъкнала от опашката.

Така било направено най-трудното — родил се здрав колектив.

Новите почини станали постоянни гости на бригадата. Откъдето и да долитали, най-напред при тях свивали гнездо. Комсомолците били инициатори на всичко ново. Тодорка Зебелянова била постъпила отскоро в предприятието. Но конективът ѝ се притекъл на помощ. Скоро тя овладяла добре професията на тъкачката и сега „дели мегдан“ с най-добрите. Плана за последното тримесечие тя е изпълнила със 120 на сто при 98 процента първо качество.

Най-добрите тъкачки — Тодорина Цветанова, Ганка Костова, Николинка Кръстева предавали своя опит на по-неопитните. Тодорина и сега е преподавател в школата за квалификация.

Растели цифрите на диаграмите, а с тях и радостта не комсомолците. За миналата година били класирани на второ място между младежките бригади в окръга. Получили в награда един часовник.

Но за голямата цел все нещо не стигнало. Ту куцало нещо в качеството, ту планът не бил преизпълнен. И най-после всички показатели са достигнати! Планът за второто тримесечие на тази година е изпълнен със 102 на сто при това 98·7 от продукцията е първо качество. Йорданка Колева е ударничка със 134 процента изпълнение на плана. Срещу името Тодорина Цветанова в диаграмата е написано 132 на сто. Между първите е и Гинка Костова със 125 на сто.

Когато планинарите покорят някой връх, те се спират за момент, поздравяват се, поглеждат назад към текущо изминатия път.

Така е и в работата. Завършен е етап. Покорен е един връх по пътя към щастливия живот. Но младите души не са се успокоили. Те вече мислят за по-нататък.

В чест на Осмия конгрес на БКП те са поели допълнителни обещания за надпланова продукция, за реализиране на икономии. А пред целия колектив са дали дума да помогнат на третата секция „червена смяна“, да завоюват званието „Бригада за комунистически труд“

Не са нови машините в държавното предприятие „Добруджа“. Но тук са стопани нови хора. Хора, борещи се за голямото щастие, което се нарича комунизъм.

Георги СТОИМЕНОВ

Зърното трябва да бъде чисто. Затова ежедневно на „арфата“ в село Попина бди работникът от „Зърнени храни“ Ангел Борисов.

Растат успехите на търговските работници

С всеки изминат ден се увеличават успехите на търговските работници в окръга по изучаването и задоволяването на потребителското търсене на трудещите се. Подобрява се работата по доставянето на повече, по-качествени и по-разнообразни стоки, преизпълняват се плановете на потребителните кооперации.

Дописникът ни от с. Алфатар др. Стоян Енев, ни пише, че селкоопът в тяхното село за първото шестмесечие на тази година е продал на населението стоки за 26,257 лева повече от предвиденото в плана. Получена е 100 на сто по-голяма печалба от запланувания. Намалена е издръжката на обръщението с 3.21 на сто. Добрите резултати са плод на задружния и упорит труд на целия колектив на кооперацията, а най-старателният негов член—Иван Тодоров е награден от управителния съвет с екскурзия до Чехословакия.

Скоро алфатарци ще правят покупките си в новата търговска сграда с просторна сладкарница и магазин.

Другарят Петър Борисов ни съобщава, че в благородното съревнование между потребителните кооперации в селата Средище, Ситово и Кайнарджа победител е тази от с. Кайнарджа, защото нейният колектив има най-голям процент преизпълнен план, най-ниска издръжка на обръщението. В магазините на района има разнообразни и доброкачествени стоки.

С въпросите на търговията се е занимала преди няколко дни сесията на общинския народен съвет в с. Сребърна пише Велико Калинов. Планът по стокооборота на дребно е изпълнен 100 на сто, а в общественото хранене 131 на сто.

БОГАТАТА РЕКОЛТА ОПРАВДА ТРУДА ИМ

Тази година кооператорите от с. Брадвари засяха 95 дка бостан — допълнителен приход за стопанството.

Преди няколко дни бяха набрани първите 790 кг дини, които са изпратени на силистренския пазар. Трудът на стопаните не е отишъл напразно, реколтата е богата. Възнаграждението ще бъде добро.

Рамис ДЕМИРДЖИЕВ

Комсомолците силажират

Традиция стана в с. Добротица, всяка година комсомолците да участвуват най-активно в силажирането. Всеки ден, от ранни зори, младежите от звената на Стоянка Костадинова и Димитър Маринов, са на своя пост. Към силажните ями непрестанно пристигат пълни коли със зеленина.

Сръчните ръце на комсомолците бързо се справят с разтоварената листна маса. Само за един ден те силажираха повече от 64 тона.

За тяхната съзнателна работа ръководството на стопанството от сърце им благодари.

Йорданка ДИМИТРОВА

ОБРАБОТКА НА ГРУБИТЕ ФУРАЖИ

Във връзка с правилната преработка на грубите фуражи редакцията на вестник „Силистренска трибуна“ ще помести няколко материала по този въпрос.

* * *

С ОБРАБОТКАТА на грубите фуражи се цели най-правилно да се използват хранителните вещества от животните. Подобряват се вкусовите качества на храните, в някои случаи се увеличава тяхната хранителност, засилва се апетитът на животните. Става възможно по-големи количества груби фуражи да се оползотворяват добре. Обработката на фуражите е задължителна за всяко кооперативно и държавно земеделско стопанство от нашия окръг. Тя се налага още повече сега, поради неблагоприятната година.

Грубите фуражи — сено, слама, плява, листници, представляват основната част от дажбата на повечето видове селскостопански животни с изключение на птиците и свинете. Общо взето фуражите съдържат голям процент сурови влакнини (целулоза до 42 на сто) и особено някои видове слами са доста груби, жилави, примесени с осили, поради което не се ядат с охота от животните. Чрез подходяща обработка тези храни могат да омекнат, да се подобрят вкусовите им качества, даже да се увеличи тяхната хранителност.

Механични начини на обработка на грубите фуражи

Един от най-обикновените, широко застъпени начини, е нарязването на сламата и царевичака със сламорезачки, с приспособени апарати РКС—12 и други машини. По този начин се улеснява механическото смилане (сдъвкването и преживянето) на фуража от животното, намалява се разпиляването на храната. За преживните животни сламата се нарязва от 3—5 см, а за конете—2—4 см. По-ситно нарязаната слама не се сдъвква добре, не се навлажнява достатъчно със слюнка и може да предизвика храносмилателни разстройства. За подобряване на вкусовите качества, нарязаната слама и царевичакът могат да се навлажнят със солена вода, да се посипе с ярма, да се меласира, да се размеси с ряванки, силаж, кюспе, до 20 на сто сено и други.

Най-широко приложимият способ на обработка е навлажняването на нарязаната слама, което се прави, за да стане по-мека, по-вкусна и лесно приемлива от животните. Нарязаната слама се залива с хладка (30—35 градуса) или студена солена вода (по метода на проф. Куманов). За 100 кг фураж е необходимо 80—100 л вода, в която се разтваря 1 кг сол. В практиката много се прилага навлажняването със студена солена вода. Навлажняването може да стане и с меласов разтвор. Меласата се разрежда с 3 до 4 пъти повече вода, като за 100 кг слама се употребява 100 кг меласов разтвор. Фуражът равномерно се навлажнява и хубаво се разбърква. Този начин бе широко прилаган миналата година от всички ТКЗС в окръга, като за целта бяха въведени и известни подобрения за облекчаване труда на кооператорите, заети в обработката. Много трудоемен се оказа начинът на меласиране на сламата и царевичака на специалните площадки по типа на с. Севар, Кубратско. В ТКЗС—Ситово от отпадъчни материали бе оборудвана специална кухня — корито с бъркалка, върху което пада нарязания груб фураж направо от РКС-12, а навлажняването на фуража с меласов разтвор се осъществява посредством помпа с маркуч и решетка върху самия фураж. Коритото е и з д и г н а т о т а к а, че разбъркания м е л а с и р а н фураж посредством шнека се изсипва върху ремаркето, което разнася по ферми напълно готова храна за животните.

Меласата е с висока хранителна стойност (0.8 кръмни единици в 1 кг), съдържа лесно разтворими захари и калиеви соли и с разхлабителното си действие е отлична диетична храна за животните, които се хранят предимно с груби фуражи. Посредством нея се подобряват вкусовите качества на грубите фуражи и животните се заставят да приемат по-големи количества от тях. А като се включат в дажбата повече слама, царевичак и други малоценни и недефицитни фуражи, икономисват се концентрираните храни. Като вземем предвид, че общата хранителност на 1 кг ечемична ярма е 1.20 кг кр. единици, на царевичната — 1.36, ще се види, че 1 кг меласа ще може да замени от 1 до 1.5 кг концентриран фураж в дажбите на преживните и конете.

С меласата животните трябва да свикват постепенно. Първият ден на говедата и конете се дава по 300—400 гр, като през следващите дни дажбата се увеличава с по 100—150 гр, докато се стигне до 1.5 кг. Привикването на овцете започва с 60—70 гр и постепенно се увеличава като за 8-10 дни стигне до 200 гр.

Недостигът на белтъчини в дажбата на преживните може в значителна степен да се намали, като предварително в меласата се разтвори карбамид (1 кг карбамид в 8-10 кг меласа) или карбамид с прибавка на амониев сулфат. Общото им количество, пресметнато в карбамид, (2 кг амониев сулфат се приема за 1 кг карбамид) не бива да превишава посоченото съотношение на меласата към карбамида. На крава трябва да се осигури до 100 гр карбамид в дневната дажба. Разбира се, трябва да започне с малко дози и в растояние на 10-15 дни до пълната дажба от карбамид. Така карбамидът се използва най-добре, понеже се приема бавно, размесен със сламата, царевичака или смлените царевични какаляшки и опасността от отравяне е изключена

Попарване на грубите фуражи

Нарязаната слама или царевичак се настила в сандък или облицована яма на пластове от 20-30 см. Всеки пласт се залива с вряла вода, разбърква се и се претъпква. На 100 кг груб фураж се употребява 100-150 л вода. След напълване сандъка, затваря се, натрупва се слама, за да се запази топлината. След 6-10 часа, вследствие на овлажняването и високата температура, сламата омеква, придобива вкус на пресен хляб и животните с охота го приемат.

Запарване на грубите фуражи

Стопанството трябва да разполага с парогенератор и съд, в който ще залага сламата за запарване. На дъното на съда се инсталира серпентина от тръби с отвори за излизане на доведената в съда пара. Над тръбите се поставя скара от летви, за да не лягат сламата върху самите тръби и да не запушва отворите им. Нарязаният груб фураж се нарежда на пластове от 20-30 см, които се навлажняват и претъпкват. За 100 кг слама се употребява от 80-100 л вода. Добре е тя да бъде солена (в 100 л вода се разтваря 1-1·5 кг готварска сол), ако се употребява карбамид и той се разтваря във водата. Сламата може да се навлажни и с разредена меласа. Може да се посипе с ярма, нарязани коренплодни и други. След напълване съдът се затваря плътно и в него се пуска пара, докато почне да изтича от долния отвор на съда. Обикновено запарването трае 30-40 минути. Сламата се държи 3 6 часа в съда, след което се дава на животните, докато е още топла. Ако се смесва фиражът с 20 на сто нарязано сено, то сеното не трябва да се запарва, защото се губят витамините му.

Преработка на сеното

За едрите животни сеното се нарязва на 3-5 см, когато в него има грубостъблести растения. Хубавото витаминно сено се отличава с по-голямо съдържание на белтък, минерални соли и витамини (особено витамин А) и е чудесна храна за телетата, прасетата и птиците. За птиците и свинете витаминното сено се смила на брашно чрез РКС и през ярмомелка до големина на частиците 1-2 мм, като се внимава да не се разпилява найценната част — цветовете и листата. На прасетата-бозайници се дава до 60 гр на глава дневно; на отбити прасета — 300-800 гр; на млади разплодни прасета, кърмящи и спрасни свине до 2 кг; на кокошки —10 до 20 гр; на пилета— 3-5 на сто от теглото на определената дневна дажба. Сеното се дава леко намокрено в смес с концентрирани храни. Ако те се варят или запарват, сенното брашно трябва да се прибавя след това, за да му се запазят витамините от разрушение. Заедно със сенното брашно трябва да се дават сочни храни — силаж, цвекло, тикви, коренплодни и други, понеже те засилват сокоотделянето в стомаха и червата и повишават смилаемостта и по-доброто използване на сеното.

Преработка на царевичната какаляшки

Миналата година, при търсене на резерви за фураж по изхранването на селскостопанските животни, изникна въпросът за правилното съхранение и използване на царевичните какаляшки, които по съдържание на хранителните вещества и оползотворяемост от животните, превишават това на сламата и се доближават до хранителността на лошокачественото сено. Успешно се използват какаляшките от ТКЗС —Ситово и Бабук, които смилат какаляшките предварително на ярмомелка и ги меласират.

Управителните съвети на кооперативните стопанства трябва да вземат всички мерки, щото нито една какаляшка да не отиде за горене и други цели, освен за храна и евентуално за постеля в големите кокошарници за подсушаване. Ако имат излишни какаляшки, някои стопанства могат да ги дават на кооператорите за изхранване на добитъка им, но какаляшките обезвредно да бъдат склени, за да не се злоупотребява с тях.

Георги КОТЕВ

ОТЕЧЕСТВЕНИЯТ ФРОНТ ОТЧЕТЕ СВОЯТА ШЕСТМЕСЕЧНА ДЕЙНОСТ

На 2 август Окръжният комитет на Отечествения фронт гр. Силистра проведе съвещание с председателите на общинските комитети на Отечествения фронт от окръга. Отчетени бяха резултатите от социалистическото съревнование за първото шестмесечие на 1962 година.

Съвещанието бе открито от секретаря на Окръжния комитет на Отечествения фронт др. Огнян Модев.

Доклад за изпълнението на стопанските задачи през първото шестмесечие от общинските комитети на Отечествения фронт изнесе др. Тома Жендов — секретар на ОК на Отечествения фронт.

Работата на комитетите и организациите на Отечествения фронт, посочи докладчикът, през изтеклото шестмесечие беше насочена преди всичко към решаването на стопанските задачи, сеитба на пролетните култури, отглеждане на есенниците, засаждането на повече площи с тютюн и др.

Много комитети в окръга са провели добра масова разяснителна работа, набелязани са конкретни мероприятия за изпълнението на обещанията в чест на VIII конгрес на БКП.

В борбата за отчитането на повече месо от личните стопанства през тази година окръгът постигна забележителни успехи.

Сега цялата дейност на Отечествения фронт е насочена в изпълнението на постановлението и обръщението на Централния комитет на БКП и Министерския съвет за подобряването на съотношението на изкупните цени на селскостопанската продукция и повишаване материалната заинтересованост на ТКЗС и кооператорите.

Постановлението е нов морален и материален стимул за укрепване на животновъдството в личните стопанства.

На постоянните грижи на Партията, продължи докладчикът, нашата окръжна организация не отговори с достойно изпълнена задача. От обещаните за първото полугодие 628,150 кгр, месо от личните стопанства, за шестмесечието е предадено едва 371,447 кгр.

За неизпълнението на поетото задължение попречи до голяма степен тежката и продължителна зима. Въпреки обективните причини, в много общински комитети работата е предоставена на самотек. Не се следят изпълненията на обещанията от кооператорите, не се водят на отчет животни, които трябва да се изкупуват.

Преодолявайки всички трудности, общинската организация на Отечествения фронт в с. Паисиево, с председател др. Салим Хюсеинов, която бе инициатор на движението за предаване на повече месо от личните стопанства, отстоя на дадената дума. При план 35,300 кгр, за шестмесечието предаде на държавата 52,955 кгр. месо и се нареди на първо място за полугодието. На второ място се нарежда общинската организация в с. Попина, с председател др. Тодор Костов. На трето място градската организация Дулово, с председател др. Ахмед Джибуржиев.

Въпреки проведените съвещания в градовете Тутракан, Дулово и Силистра за подобряването организацията в изкупуването на яйцата, планът за шестмесичието не е изпълнен. От запланираните 16,706,000 изкупени са и предадени 11,239,137 броя.

Благодарение на подобрената организация в заангажирането на хората в участието им с доброволния си труд за първото полугодие на страната са икономисани 265,168 лева.

По план за събиране на вторични суровини, въпреки понижения план за шестмесечието, не можа да се изпълни. При план да се набере 1,095,847 кгр. са предадени едва 361,807 кгр. Най-добре изпълни своите задължения общинската организация с. Белица, предала 25,284 кгр, на второ място е с. Срацимир.

Не е изпълнен и планът по събирането на билки. От 193,710 кгр. са събрани и предадени едва 91,346 кгр. Най-добри успехи е постигнала организацията в гр. Дулово, предала на страната 13,180 кгр различни билки, на второ място с. Алеково и на трето място гр. Силистра. За най-добра работа в изпълнението на поставените задачи, на първо място в окръга застава градската организация Тутракан и получава преходното знаме на Окръжния комитет на Отечествения фронт. На второ място общинската организация с. Средище и на трето място градската организация Дулово.

Отчитайки досегашните резултати, Окръжният комитет на Отечествения фронт призова своите членове на още по-упорита работа за успешното изпълнение на поетите задължения за годината.

Пленум на Окръжния съвет на Туристическия съюз Силистра

На 3 август т. г. Окръжният съвет на туристическия съюз гр. Силистра проведе редовен пленум. Същият бе открит от председателя на Окръжния съвет др. Кръстю Атанатов. Доклад за работата на Окръжния съвет на БТС — Силистра по изпълнение на обещанията, дадени в чест на VIII конгрес на БКП, изнесе секретарят на съвета др. Кънчо Иванов.

Поетите задължения към Партията, се казва в доклада, туристическите организации в окръга изпълняват успешно. През тази година интересът към проведените туристически мероприятия нарастна значително много. В окръга досега са проведени повече от 600 туристически прояви като: излети, екскурзии, пътешествия, експедиции, походи, събори и др., в които са взели участие над 45,000 души.

За разлика от други години, Окръжният съвет значително по-добре обхвана работата по учебно-спортните дисциплини. Това показа и организираната в чест на VIII конгрес масова алпениада на скалите „Баджелий„ с. Стрелково, на която присъствували повече от 1,000 души гости.

Значителни успехи са постигнати и в организирането на състезания по ориентировачен туризъм. Участниците в тях с всяка измината година стават все повече.

Сериозни успехи са завоювани в организирането на палатъчното и екскурзионно летуване. С помощта на професионалните съюзи и всички дружества досега са изградени 11 палатъчни лагера на Черно море и планината. До края на летния сезон в тях трябва да отпочинат над 3,000 работници, служители и кооператори от окръга. Изградени са и 3 групи за екскурзионно летуване.

С помощта на туристическите дружества са набрани и предадени над 65,000 кг билки и диворастящи плодове.

На пленума се отчете, че все още някои от дружествата и секциите не са успели да организират пълнокръвен живот в тях. Не са създали необходимата материална база. Не са набелязали мероприятия за постоянна и разгърната дейност.

Все още не е решен въпросът с масовизацията на съюза, не се отчита редовно членският внос.

В края на месец август, отбеляза докладчикът, ще се проведе масов междуокръжен туристически събор край „Сребърското езеро" в чест на VIII конгрес на БКП и 50 годишнината от създаването на Съюза на Работническата социал-демократическа младеж в България. На събора хиляди туристи ще демонстрират своята любов към Партията и Съюза.

ДОСТОЙНО СЕ ПРЕДСТАВИХА НА ПРАЗНИКА НА ХУДОЖЕСТВЕНАТА САМОДЕЙНОСТ

Повече от един месец продължи републиканският празник на песните в гр. Варна. На естрадите в града, курортите „Дружба" и „Златни пясъци" представиха своите програми, най-добрите хорови, оркестрови и танцови състави от всички крайща на страната ни. Интересът на трудещите се и особено на летовниците-чужденци към проявите на колективите беше много голям. Концертните програми с които самодейните колективи показаха достиженията на художествената самодейност в страната се посещаваха от стотици зрители.

Самодейността от Силистренски окръг беше представена на националния празник от: Самодейния симфоничен оркестър при читалище „Доростол" — гр. Силистра, вокалната група при Окръжната болница, танцовия колектив при народно читалище в с. Калипетрово и еднородния женски хор при народно читалище в с. Сребърна.

С голям ентусиазъм и упоритост се готвиха самодейците от този колектив за участие в празника. Техният труд беше възнаграден от бурни аплодисменти на зрителите и добрата оценка на комисията, в която бяха включени изтъкнати композитори и хореографи като: професор Георги Димитров, Крум Бояджиев, Жабленски, Дубровски, Танев, хореографът Абрашев и др.

С интерес се посрещна програмата на самодейния симфоничен оркестър под ръководството на Александър Кръстев. Комисията оцени тази проява на нашата художествена самодейност като много добра. Професор Георги Димитров подчерта, че това е най-смислената проява на съвременната художествена самодейност. Той изтъкна, че тази инициатива трябва да се разширява, да се създадат условия за израстване на състава. Отбелязани бяха и редица слабости и недостатъци, към отстраняването на които трябва да насочи вниманието си ръководството. Общата оценка обаче беше, че на състава липсват много неща в техническо и музикално отношение. Басовата партия е много слаба. На някои от изпълнителите не достига техниката, което налага диригентът да работи с тях индивидуално и по-групи, с което ще се постигне по-чиста звучност и пластичност на състава, ще се повишат неговите художествени възможности. Направена беше забележка, че репертоарът не е по силите на оркестъра, че трябва да се подбират по-леки песни, които ще дадат по-голяма свобода на оркестрантите, ще създат възможност за по-голямо задълбочаване на диригента.

Много добра оценка получи представянето на вокалната група при Окръжната болница под ръководството на диригента Артюн Маркарян. Пролича сериозната подготовка на състава и добрият подбор на гласовете. Постигнато беше добро въздействие от изпълнението. С възторг слушаха програмата летовниците-чужденци при изнасянето на концерта в курорта „Златните пясъци". Препоръчано беше да се проявява по-голяма взискателност при подбора на репертоара.

Танцовият колектив от с. Калипетрово с ръководител Стойчо Димитров и този път показа голямото си майсторство в изпълнението на добруджанските народни танци.

Хоровият състав от село Сребърна с ръководител Веселина Денова се представи под своите възможности. Подготовката не беше достатъчна.

Участието в републиканския празник на песните и танците беше сериозно изпитание за самодейните колективи. То даде възможност на ръководствата правилно да оценят качествата на колективите и през предстоящия есенно-зимен сезон да си поставят такива задачи, които да изведат художествената самодейност на още по-високо ниво.

Д. КУЗМАНОВ
ст. инспектор в отдел „Просвета и култура"

ФИЗКУЛТУРА И СПОРТ

ПРОГРАМА ЗА ЕСЕННИЯ СЕЗОН 1962-1963 г. СЕВЕРНА „Б" РФГ

През есенния сезон в северната „Б" РФГ ще участуват отборите на „Бенковски" — Видин, „Чавдар" — Бяла Слатина, „Етър" — Търново, „Доростол" — Силистра, „Септември"— София, „Лудогорец" — Разград, „Чардафон" — Габрово, „Бурков" — Търговище, „Септемврийска слава" — Михайловград, „Ангел Кънчев" — Трявна, „Академик" — Свищов, „Гигант"— Белене, „Здравко Бомбов" — Река Девня, „Спартак" — Койнаре, „Волов" — Коларовград, „Ватев" — Белослав, „Кърпачев„ —Ловеч, „Локомотив"—Горна Оряховица и „Ботев" — Враца.

Август

I кръг

12. Бенковски — Чавдар
Етър — Доростол
Септември — Лудогор
Чардафон — Бурков
Септ. слава — А. Кънчев
Академик — Гигант
З. Бомбов — Спартак
Волов — Ватев
Кърпачев — Локомотив

II кръг

19. Ватев — Кърпачев
Спартак — Волов
Гигант — З. Бомбов
А. Кънчев — Академик
Бурков — Сеп. слава
Лудогорец — Чардафон
Доростол — Септември
Чавдар — Етър
Ботев (Враца) — Бенковски

III кръг

23. Етър — Ботев
Септември — Чавдар
Чардафон — Доростол
Септ. слава — Лудогорец
Академик — Бурков
З. Бомбов — А. Кънчев
Волов — Гигант
Кърпачев — Спартак
Локомотив — Ватев

IV кръг

26. Спартак — Локомотив
Гигант —Кърпачев
А. Кънчев — Волов
Бурков — З. Бомбов
Лудогорец — Академик
Доростол — Септ. слава
Чавдар — Чардафон
Ботев — Септември
Бенковски — Етър

Септември

V кръг

2. Септември — Бенковски
Чардафон — Ботев
Септ. слава — Чавдар
Академик — Доростол
З. Бомбов — Лудогорец
Волов — Бурков
Кърпачев — А. Кънчев
Локомотив — Гигант
Ватев — Спартак

VI кръг

9. Гигант — Ватев
А. Кънчев — Локомотив
Бурков — Кърпачев
Лудогорец — Волов
Доростол — З. Бомбов
Чавдар — Академик
Ботев — Септ. слава
Бенковски — Чардафон
Етър — Септември

VII кръг

16. Чардафон — Етър
Септ. слава — Бенковски
Академик — Ботев
З. Бомбов — Чавдар
Волов — Доростол
Кърпачев — Лудогорец
Локомотив — Бурков
Ватев — А. Кънчев
Спартак — Гигант

VIII кръг

23. А. Кънчев — Спартак
Бурков — Ватев
Лудогорец — Локомотив.
Доростол — Кърпачев
Чавдар — Волов
Ботев — З. Бомбов
Бенковски — Академик
Етър — Септ. слава
Септември — Чардафон

IX кръг

30. Септ. слава — Септември
Академик —Етър
З. Бомбов — Бенковски
Волов — Ботев
Кърпачев — Чавдар
Локомотив — Доростол
Ватев — Лудогорец
Спартак — Бурков
Гигант — А. Кънчев

Октомври

X кръг

14. Бурков — Гигант
Лудогорец — Спартак
Доростол — Ватев
Чавдар — Локомотив
Ботев — Кърпачев
Бенковски — Волов
Етър — З. Бомбов
Септември — Академик
Чардафон — Сеп. слава

XI кръг

21. Академик — Чардафон
З. Бомбов — Септември
Волов — Етър
Кърпачев — Бенковски
Локомотив — Ботев
Ватев — Чавдар
Спартак — Доростол
Гигант — Лудогорец
А. Кънчев — Бурков

XII кръг

28. Лудогорец — А. Кънчев
Доростол — Гигант
Чавдар — Спартак
Ботев — Ватев
Бенковски — Локомотив
Етър — Кърпачев
Септември — Волов
Чардафон — З. Бомбов
Септ. слава — Академик

Ноември

XIII кръг

4. З. Бомбов — Септ. слава
Волов — Чардафон
Кърпачев — Септември
Локомотив — Етър
Ватев — Бенковски
Спартак — Ботев
Гигант — Чавдар
А. Кънчев — Доростол
Бурков — Лудогорец

XIV кръг

11. Доростол — Бурков
Чавдар — А. Кънчев
Ботев — Гигант
Бенковски — Спартак
Етър — Ватев
Септември — Локомотив
Чардафон — Кърпачев
Септ. слава — Волов
Академик — З. Бомбов

XV кръг

18. Волов — Академик
Кърпачев — Септ. слава
Локомотив — Чардафон
Ватев — Септември
Спартак — Етър
Гигант — Бенковски
А. Кънчев — Ботев
Бурков — Чавдар
Лудогорец — Доростол

XVI кръг

25. Чавдар — Лудогорец
Ботев — Бурков
Бенковски — А. Кънчев
Етър — Гигант
Септември — Спартак
Чардафон — Ватев
Септ. слава — Локомотив
Академик — Кърпачев
З. Бомбов — Волов

Декември

XVII кръг

2. Кърпачев — З. Бомбов
Локомотив — Академик
Ватев — Септ. слава
Спартак — Чардафон
Гигант — Септември
А. Кънчев — Етър
Бурков — Бенковски
Лудогорец — Ботев
Доростол — Чавдар

XVIII кръг

9. Ботев — Доростол
Бенковски — Лудогорец
Етър — Бурков
Септември — А. Кънчев
Чардафон — Гигант
Септ. слава — Спартак
Академик — Ватев
З. Бомбов — Локомотив
Волов — Кърпачев

XIX кръг

16. Локомотив — Волов
Ватев — З. Бомбов
Спартак — Академик
Гигант — Септ. слава
А. Кънчев — Чардафон
Бурков — Септември
Лудогорец — Етър
Доростол — Бенковски
Чавдар — Ботев

СИЛИСТРЕНЦИ СТИГНАХА ДО ФИНАЛА

На 3 август в Силистра завърши тридневният зонален турнир по баскетбол от републиканското първенство за юноши и девойки. В турнира участвуваха отбори от Коларовград, Варна, Разград и Силистра. Неоправдано бе неявяването на Русе и Толбухин.

Турнира откри председателят на ОС на БСФС в Силистра др. Ст. Ценков, който поздрави състезателите и им пожела успех под баскетболния кош. След това в стройни колони младите баскетболисти се отправиха към паметника на загиналите за свободата на Добруджа добруджански революционери, където положиха венец и изразиха признателността си към тяхното без мъртво дело.

Първата среща между юношите на „Волов" — Коларовград и „Черно море" — Варна не оправда очакванията на спортната публика. Играта започна мудно, със слаби, откъслечни пробиви. Коларовградци поведоха — 2:0. . . 4:0. . . 12:8. Едва тогава варненци успяха да изравнят резултата. До края на първото полувреме, което завърши 35:31 за „Волов", това бе единственото изравняване. През втората част на играта коларовградци запазиха и увеличиха аванса си, като спечелиха ценна победа с 81:55.

Тъй като Коларовград и Разград не се представиха с девически отбори в този турнир, трябваше да премерят сили само девойките на „Спартак"— Варна и „Доростол"— Силистра. Една минута след започването на тяхната среща силистренки водеха с 4:0. В шестата минута разликата бе вече 10:0 в тяхна полза. Започнали устремно, силистренки се отпуснаха и позволиха резултатът да бъде намален на 15:10. Полувремето завърши 21:12 за Силистра.

Чрез високата и активна под коша М. Иванова (№ 5) варненки атакуваха силно през второто полувреме и успяха не само да изравнят, но и да поведат в резултата след петата минута с 22:18. Тук пролича умората на силистренки, които се предадоха леко. Варненки спечелиха срещата с 33:31 и добиха право да участвуват във финалните срещи на републиканското първенство, което ще се проведе в София от 14 до 19 август.

Бурна и изпълнена с напрежение бе срещата между юношите на „Лудогорец"—Разград и „Доростол" Гостите поведоха, но силистренци изравниха при 4:4 и 8:8. След три поредни коша разградци отново поведоха и първото полувреме завърши при 24:16 в тяхна полза.

През втората част на играта домакините се активизираха и успяха на три пъти да изравнят — 32:32... 36:36. . . 38:38. Оттук нататък обликът на играта се измени. Юношите на „Доростол", сред които изпъкваше Илия Неделчев (№ 10), започнаха устремни нападения и успяха да спечелят срещата с 54:45

На следващия ден от турнира „Волов" — Коларовград се справи леко с „Лудогорец". Тази среща завърши с големия резултат 91:44.

Сигналът на съдиите от Плевен изпраща на площадката юношеските отбори на „Доростол" и „Черно море" — Варна. Първото полувреме от тази среща протече равностойно и завърши 23:23. Едва след почивката силистренци започнаха да командуват положението и поведоха в резултата — 25:23. . . 30:23. . . 34:23. „Доростол" изтръгна победата с 59:50.

Баскетболният отбор на д-во „Доростол", който в последния турнир се класира за финалите в София. Сред юношите баскетболисти е техният треньор Н. Радковски.

През последния ден от турнира бе определен окончателният участник във финалната среща, която ще се състои от 14 до 19 в София по времето, когато ще се проведе и фестивалът на младия баскетболист.

В последните срещи Варна успя да се наложи над Разград със 77:55, а силистренските бастетболисти спечелиха трудна, но ценна победа от Коларовград със 61:55 и с това добиха право да участвуват във финалните състезания от републиканското първенство в София.

Ясен ПЕТРОВ

В ОКРЪЖННОТО ПЪРВЕНСТВО ПО ПЛУВАНЕ — РЕКОРДЕН БРОЙ УЧАСТВУВАЩИ ДРУЖЕСТВА И СЪСТЕЗАТЕЛИ

На 28 и 29 юли т. г. на градския плувен басейн в град Силистра се проведе Окръжното първенство по плуване за пионери, пионерки, юноши, девойки, мъже и жени. Състезателите се състезаваха едновременно и за спечелване на преходната купа на Окръжния комитет на ДКМС — Силистра.

В 15.15 часа за тържествено откриване на първенството бяха се построили отборите на „Доростол" —Силистра, „П. Хитов" — Тутракан, с. Попина, с. Зафирово, с. Сокол, с. Калипетрово, Ситово, Белица, с общо 150 състезатели. Председателят на ОС на БСФС др. Ценков откри първенството, като пожела на участниците да завоюват високи успехи в предстоящото първенство. След издигането на флага на първенството започна битката по сините коридори.

Първи на старт застанаха най-малките състезатели-плувци — пионерите—50 метра гръб, където с добрия си стил и равномерни движения се наложи представителят от дружество „П. Хитов" — Тутракан Й. Дочев.

Заредиха се дисциплина след дисциплина. Започна да се откроява по-добрата подготовка и класа на представителите на дружество „Доростол" град Силистра, които спечелиха всички призови места. Особено се отличиха състезателите Георги Суров и Димитър Аляков.

При пионерките безспорчи победителки бяха представителките на д-во „П. Хитов"—Тутракан.

След приключване на борбата между най-малките на старт застанаха юношите и девойките. Отново представителите на „Доростол" — Силистра и Тутракан си разделиха първите места, като при юношите спечелиха силистренци, а при девойките — Тутракан. Добре се представиха състезателите Ангел Емилов и Георги Енчев от „Доростол" — Силистра и Никола Бонев от „П. Хитов" — Тутракан.

Добрата подготовка на плувците от Силистра и плувкините отТутракан пролича и при мъжете и жените, където те също си поделиха първите места.

Особено ярко се очертаха качествата на представителите на „Доростол" — Силистра с треньор Петър Петров при щафетното плуване, където успяха да се наложат убедително.

След провеждане на всички дисциплини стана тържествено закриване на първенството и обявяване на резултатите.

Класирането е както следва:

Пионери: — 1. „Доростол" — Силистра — 67 точки, 2. „П. Хитов" — Тутракан — 46 точки.

Пионерки: 1. „П. Хитов"— 12 т., 2. „Доростол"—5 т.

Юноши: 1. „Доростол" — 91 т., 2. „П. Хитов" — 42 т.

Девойки: 1. „П. Хитов" — 32 т. 2. „Доростол" — 15 т.

Мъже: „Доростол" — 87 т. 2. „П. Хитов" — 63 т.

Жени: „П. Хитов" — 49 т. 2. „Доростол" — 12 т.

Комплексен първенец и носител на купата на Окръжния комитет на ДКМС стана отборът на „Доростол" град Силистра с 277точки, следван от отбора на „П. Хитов"—Тутракан с 235 т., отборът на с. Сокол—24 т. с. Попина — 19 т., с. Зафирово—16 т., с. Ситово—10 т, Белица—2 т.

След тържественото закриване на състезанията се състоя плувен парад на участниците в първенството.

Ангел КАЛИНОВ

ОБЯВА

Окръжен народен съвет отдел „Просвета и култура" търси правоспособен счетоводител за професионалното училище в гр. Дулово.

Заплащане съгласно щатната таблица.

Строителен техникум —Русе—

Съобщава на интересуващите се младежи, че от новата 1962-63 учебна година се открива

СТРОИТЕЛЕН ТЕХНИКУМ

със специалности: строителство и архитектура.

УСЛОВИЯ: ще се приемат младежи и девойки не по-възрастни от 16 години, завършили осми клас. Техникумът ще бъде открит с две паралелки от 70 ученика. Курсът на обучението ще бъде 5-годишен. Ще се приемат кандидати от Русенски, Разградски и Силистренски окръзи.

Кандидатите следва да подадат молба до директора на техникума най-късно до 20 август т. г.

Към молбата се прилагагат:
1) Свидетелство за образование в оригинал
2) Характеристика от местния народен съвет
3) Акт за раждане
4) Удостоверение за семейно и материално положение
5) Донаборно свидетелство

Приемането ще се извърши по състезание от успеха на кандидатите. На 30 август ще се съобщи на приетите курсисти, а на останалите ще им се върнат документите.

Записванията ще станат от 1 до 5 септември т. г.

Предимство се дава на деца, чиито родители са участвували в борбата против фашизма и капитализма, загинали и инвалиди от Отечествената война и герои на социалистическия труд.

ОТ ДИРЕКЦИЯТА

ПРОЛЕТАРИИ ОТ ВСИЧКИ СТРАНИ, СЪЕДИНЯВАЙТЕ СЕ!

Силистренска ТРИБУНА

Орган на Окръжния комитет на БКП, Окръжния народен съвет и Окръжния комитет на Отечествения фронт — Силистра

Година VII, бр. 64 (516) | Събота, 11 август 1962 година | ЦЕНА 2 СТОТИНКИ

ЗАДАЧА № 1

Преди два дни в салона на Окръжния народен съвет се проведе съвещание с председателите на ТКЗС, агрономите и зоотехниците, със селскостопанските специалисти от отделите „Селско стопанство" при Окръжния комитет на Партията и Окръжния народен съвет по въпроса за силажирането. Председателят на Окръжния народен съвет др. Велю Максимов постави като най-важна задача за момента пред кооперативните стопанства силажирането. Той заяви, че наблюденията, които имат членовете на Бюрото на Окръжния комитет на Партията са, че царевицата вече е суха, прегаря по блоковете, а темпото на силажирането в окръга е все още слабо. На това се дължи и малко приготвеният силаж до сега—38,904 тона при план 400,000 т.

Предвид на това, че реколтата няма да бъде такава, каквато се очакваше и не може да се гарантира концентриран фураж за изхранването на животните през зимата, др. Максимов призова ръководителите на стопанствата за денонощно силажиране, за да може в разстояние на 15-20 дни да се приготвят към 300 тона силаж. На съвещанието той обърна много сериозно внимание за приготовляването на специални силажи за свинете и птиците. Накрая др. Максимов заяви, че силажирането трябва да стане сега задача № 1 за всички селскостопански ръководители и кооператори.

ТЕЛЕГРАФЪТ ТЕЛЕФОНЪТ РАДИОТО СЪОБЩАВАТ

БУДАПЕЩА — Конгресът на международната организация на журналистите, който се провежда в Будапеща, продължава своята работа. На вчерашното пленарно заседание пръв се изказа председателят на Японския съюз на журналистите Кода Ияси. В своята реч, която присъстващите изслушаха с голямо внимание, той изтъкна, че американските империалистически кръгове оказват голямо внимание на японската преса, радиото и телевизията. В японските вестници често се публикуват изопачени, засилващи международното напрежение, съобщения, кореспонденции и репортажи. Забранена е музиката на известни съветски композитори, като Шостакович затова, че те са съветски композитори. Днес конгресът на международната организация на журналистите ще завърши своята работа.

КАЙРО — Представителството на Оман в Кайро разпространи вчера декларация на съвета на бившето командване на революционните сили в Оман. В декларацията се казва, че национално-освободителната борба в Оман не затихва, както се опитва да представи това английската пропаганда, а обратно, все повече се засилва. Английските власти правят всичко, за да не знае светът за истинското положение в Оман. Те въведоха строга цензура, не допускат в Оман журналисти, изолираха представителите на Червен кръст да пристигат в Оман и да оказват помощ на бедстващото население. В декларацията се подчертава, че основната цел на новата пропагандна кампания, разгарена от Англия, е да се намали значението на национално-освободителната борба в Оман.

АКРА — Под заглавие, Съветите пишат истината за Африка, един от столичните вестници публикува статия от известния ганайски художник Цвитинг, който посети Съветския съюз по покана на Микоян и на Съюза на съветските художници.

Съветският съюз, изтъква авторът, прави това, което се страхуват да направят западните държави, а именно да пишат истината за приноса на Африка за цивилизацията,

УКАЗАНИЯТА НА ЮНСКОТО СЪВЕЩАНИЕ В ДЕЙСТВИЕ

ДА ПРИГОТВИМ ПОВЕЧЕ СИЛАЖ ЗА ЖИВОТНИТЕ!

НА ДЪЛБОКАТА ОРАН ПО-ГОЛЯМО ВНИМАНИЕ!

ЦАРЕВИЦАТА ПРЕГАРЯ, А И ДНИТЕ ЗА ПОЛУЧАВАНЕ НА ДОБРОКАЧЕСТВЕН СИЛАЖ СА ПРЕБРОЕНИ

Приготвлението на силаж е важна и отговорна задача и към нея нашите стопани трябва да пристъпят с добри познания и нужната сериозност. Добре приготвеният силаж е ценна храна на селскостопанските животни, а качеството му зависи главно от това дали е добре нарязан и притъпкан. Кооператорите от нашия окръг добре оценяват важността на силажирането. Техниката на силажирането им е добре позвата и ежегодно количеството на силажите при нас нараства.

За добър пример в работата служат стопанствата в Тутракан, Добротица, Алфатар, Чернолик, Сребърна и други, подготвили досега по над 1,700—3,000 тона. В тези кооперативи е създадена добра организация на труда. Ежедневно в работата са заангажирани всички кооператори, камиони и каруци, работят наличните силажокомбайни, КСК-12 и другите апарати. На крак е и младежта. Комсомолците са поели най-тежката работа—нощните смени. Особено е похвална работата на алфатарските младежи. В този кооператив всяка вечер до 3-4 часа през нощта по 90-100 младежи обслужват четири траншейни ями. Добра е работата и на останалите младежки организации.

Но темпът на силажирането е все още бавен. До 9 август в окръга има направен едва 40,000 тона силаж или 10 на сто от необходимото количество. Дневно се силажират по 4,000—5,000 тона. А то е почти нищо в сравнение с това, което могат и трябва да силажират. Поради липсата на валежи и горещините царевицата изгаря. А най-подходящата фаза за силажирането й е, когато тя достигне във млечно-восъчна зрялост. В тази фаза царевицата е все още зелена, сочна и има добре оформени зърна в кочаните. Приготвен силаж от такава царевица има най-много хранителни вещества и се поема с голям апетит от животните. Ето защо силажирането в този период е най-подходящо, защото царевицата до пълната восъчна зрялост натрупва зелена маса в растението, Изпусне ли се този период, царевицата загрубява и направеният силаж не се поема добре от животните. Царевицата гори, а и дните за получаване на доброкачествен силаж са преброени. Изоставането на стопанствата Малък Преславец, Старо село, Бабук, Смилец и други е с нищо неоправдано. Необходимо е председателите на ТКЗС и главните зоотехници да разберат, че всяко протакане е вредно и води до провал. Сушата е причина животните да нямат достатъчно концентрирани фуражи, и ако се изпусне и най-подходящият момент за силажиране, провалът е гарантиран. Ето защо цялата организация на труда в ТКЗС и ДЗС следва да бъде подчинена на основната задача — осигуряването на силаж през цялата година за животните. Да спре отклонението на хората. Кооператорите до един трябва да се заангажират в денонощно силажиране. Капацитетът на машините да се използва най-добре. Нито за миг да не се забравя качеството. Пълненето на траншеите и другите силажоместилища да става колкото се може за по-кратка време, при добро притъпкване. Зоотехниците и другите стопански специалисти да са непрекъснато при ямите, при хората. Това ще гарантира на животните да се приготвят доброкачествени силажи.

Най-голямо внимание специалистите и ръководителите на ТКЗС трябва да обърнат върху подготовката на специални силажи. Да се осигурят колкото се може повече силажи за свинете — това е най-главното сега. Вследствие големите горещини има опасност да несе получи предвиденото количество зърно, а това значи животните да минат на хранене с минимална дажба на концентрирани храни. Опит в подготовката на специални силажи не ни липсва. Миналата година в много кооперативни стопанства специалните силажи, изхранени на свинете, дадоха добри резултати. Както прирастът, така и телесното състояние на животните бе добро. Животновъдите се убедиха, че силажът, направен от кочани в млечно-восъчна зрялост, може да се дава на свинете, да се намали дажбата на концентрирания фураж. Необходимо е обаче на всяка цена кочаните да се белят, обвивките им да се остраняват, за да може по-пълно да се използва фуражът. А люцерната, като компонент в специалния силаж, да се преработи на брашно и в такъв вид се постави в ямата. Всеки специалист и стопански ръководител трябва да наблюдава състоянието на царевицата на всеки блок поотделно и при най-подходящ момент да се влиза в прибирането и силажирането на кочаните.

Но за да бъдат силажирани суровините в определения срок и се получи висококачествен сочен фураж през зимата, необходимо е всяко стопанство да си изготви график, който строго да се спазва. В силажирането да се привлекат пенсионерите и средношколците. Съревнованието трябва да обхване всички звена, бригади и кооперативни стопанства. Да не се пропусне нито един благоприятен час за работа, да се мине на денонощно силажиране — това е главното сега.

Приготовляват листник

На призива на Партията за осигуряване на достатъчно храна за животните през зимата се отзоваха и кооператорите от село Господиново. Ежедневно в гората излизат мъжете, изсичат, извличат и струпват на големи купи листната маса. Досега общо те са приготвили над 600 кубика от тази храна.

Дейно участвуват в приготовлението на листниковия фураж и комсомолците от селото. Младежите от звеното на Драган Радев изсякоха и натрупаха 280 кубика листна маса.

Христо ВАСИЛЕВ

МАСОВО СИЛАЖИРАНЕ В ОКРЪГА

КАЙНАРДЖА Общинсаия партиен комитет, ръководейки се от задачата, поставена от ЦК на БКП и Окръжния комитет на Партията за бързото и качествено прибиране на силажа за животните, преди няколко дни сеика разширено съвещание, на което се разгледа тази важна и неотложна задача.

Никола Краев, секретар на общинския партиен комитет, даде предложение за правилно организиране на работата в бригадите по силажирането.

След като много от присъствващите се изказаха, общинският партиен комитет взе решение и натовари всички секретари на първичните партийни организации да проведат инструктаж с агитаторите по организирането на цялото население, като се сформират звена от младежи и служители, които да участвуват денонощно в силажирането.

Накрая заместник-председателятна ТКЗС Георги Краев прочете графиците на бригадите. Той съобщи, че стопанството има да приготви 15,000 т силаж, а досега са направени 1,700 т. За да може успешно да се изпълни тази задача, кооператорите трябва да силажират на ден по 900-1,000 т.

За по-бързо и добро организиране на работата общинският комитет натовари комисията по съревнованието да отчита на всеки 3 дни работата и се връчват награди на най-добрите.

Димитър ВЪЛЧЕВ

* * *

СОКОЛ Звеното на Павел Кирилов, пръв в района на стопанството, започна силажирането на царевицата. Участвуват 16 комсомолци. Само за един ден те силажираха 55 тона. В работата се отличиха комсомолците Атанаска Христова, Руска Златева, Тодорка Павлова и др.

Добрият резултат се дължи и на съвнателната работа на шофьорите Шевка Алиев, Георги Димитров и Борис Иванов. А трактористът Георги Цанев трамбова зелената маса.

Маринка ВОНЕВА

* * *

ГЛАВИНИЦА. Вдъхновени от новото постановление на Централния комитет на БКП и Министерския съвет, комсомолците от района на кооперативното стопанство са решили да приготвят за нуждите на животновъдството колкото се може повече силаж.

Навреме бяха почистени ямите, ремонтирани машините. Първи започнаха да силажират средношколците от Главиница.

Бригадата на Димитричка Цекова от първа култура царевица до сега е приготвила над 49,756 тона силаж. За добрата работа младежите получиха заслужена похвла.

Най-добре сред тях работиха комсомолците Марийка Гатева, Янка Цекова, Атанаска Манолова, Йонка Цонева и др. Сега задачата е те да приготвят повече от 50,250 тона силаж.

Дилявер КАБИЛОВ

Постановлението на Партията и Правителството стигана и до най-отдачечения край на родината То стопли сърцата на селскостопанските труженици и им вдъхна още по-голяма вяра в любовта и бащинските грижи на родната Партия към хората на кооперативния строй.

Постановлението много зарадва и пастирите Мехмед Шукриев и Али Махмудов от с. Черковна. Те изкараха стадата рано на паша и най-подробно разгледаха всеки раздел от този важен правителствен документ.

Сведение

за изпълнението на по-важните селскостопански задачи до 9. VIII. 1962 год. вкл.

ТКЗС	Есен. дълбока оран в о/о	Осн. торене с минер. тор	Силажиране о/о	Набран тютюн — низи о/о
Айдемир	42.5	0	7.4	5.8
Калипетрово	36.8	0	13.1	0
Бабук	39	0	6.6	21.8
Алфатар	15.7	52.7	13.5	13.8
Алеково	26.6	0	7	36
Иширково	41.6	0	7	30.9
Смилец	31	69	3.9	2.5
Попина	29	16	8.7	46
Сребърна	56	0	18	0.1
Ситово	46.7	10	17	28.8
Срацимир	29.6	0	9	0
Кайнарджа	27	0	8.3	19.3
Голеш	25	0	8.2	4.1
Средище	39.7	0	6.4	33
Тутракан	43.8	34	5.7	20.4
Нова-Черна	26	13.5	7	0
Старо-село	85	0	3.1	0
Белица	26	18	8	13
Главиница	48	100	10	21.5
Ст. Караджа	37	0	10	19
Сокол	49	90	11	3.4
Зафирово	72.8	0	13	18
М. Преславец	39.6	100	4	15
Дулово	31.4	13.4	8.2	43
Мерден	24.9	0	11.8	31
Окорш	23	1	14.3	17
Секулово	26.8	31	4	28
Добротица	46.1	0	19	22.7
Чернолик	44.4	0	23	33.6
Паисиево	45	0	8	29.4
Всичко	29	18	9.9	27.4

ОРАНТА ПРЕЗ ДЕНЯ Е 35 СМ. А ПРЕЗ НОЩТА?

ПОВЕЧЕ от седмица механизаторите от стопанството в Бабук изораят дълбоко освободените площи за пролетниците. В плана си за 1963 година е предвидено да се получи не по-малко от 400 кг царевица от декар, над 160 кг слънчоглед и високи добиви от другите култури. Това е напълно по техните сили. И земята им е добра, работливи са кооператорите, с голям опит са и механизаторите. Но да видим как специалистите на кооператива се борят за получаване на тези показатели, как механизаторите полагат основите на високи добиви.

Непосредствено след жътвата трактористите извлякоха по голяма част от сламата и направиха подметка на стърнището. В дълбоката оран навлязоха в последната десетдневка на миналия месец. И ето, с по-малко от 6 тежки машини досега има изорани 6,260 декара. Всичко това показва, че машините са били правилно натоварени, работело се е без прекъсване, имало е високо трудово напрежение. Това е така. Но какво е качеството?

Трактористът Димитър Неделчев, от първа полевъдна бригада, досега има изорани повече от 800 декара. Дълбочината на оранта не е по-голяма от миналогодишната. Това личи от факта, че мъртвица не се вижда. Главният агроном им е казал да орат на дълбочина 32-35 см, но как прикачниците да следят, това не можехме да си изясним. На машината липсва браздомер или някаква друга мярка. Дълбочината на оранта се определя на око. През деня е една, а през нощта може да бъде друга— зависи от съзнанието на хората и от това дали ще се сети някой да провери работата им. Неделчев и другите двама трактористи на тежки машини от бригадата работят с предплужници, оставената слама се набира под плужните тела и затруднява оранта. Налага се прикачникът често да слиза от плуга и да прехвърля сламата в угарта. А това води до лошокачествена работа, до палене и похабяване на толкова ценен фураж. Оставената в изорания блок слама ще пречи и през пролетта при култивирането и самата сеитба. А какво пречи на стопанското ръководство да прибере добре сламата.

В другата тракторна бригада заварихме машината на Андрей Калчев да оре без предплужници. От разговора, който водихме с главния инженер на кооператива Никола Василев, трактористите и прикачниците стана ясно, че проверка през нощта не се върши. А стопанството има платен председател на контролен съвет, главен и участъкови агрономи, стопанско и партийно ръководство. Повечето от тях през деня проверяват работата на механизаторите, отстраняват констатираните слабости, а през нощта никой не се сеща. Това смущава и самите механизатори. Те не знаят по какви причини отчетниците не измерват извършената през деня работа, какъв е разходът на гориво, как се движи съревнованието.

В стопанството е подценена работата и с основното торене. От предвидените 2,900 декара с угнил оборски тор са наторени едва 900 дка, а от 4,329 дка с изкуствени торове няма нито едни декар наторен. Специалистите и ръководителите на ТКЗС трябва да направят всичко възможно, но спуснатият план за торене на всяка цена да бъде изпълнен. С това ще осигурят достатъчно хранителни вещества на онази дълбочина, на която има развита най-мощна коренова система.

Машинният парк на стопанството е в добро техническо състояние. Ако се упражни подобър денонощен контрол, подобри организацията на труда, останалите 10,000 декара могат да бъдат изорани до края на месеца. Необходими са само повече грижи към механизаторите, хората от които най-много зависи повишаването културата на земеделието и получаването на високи добиви.

Михаил АЛЕКСАНДРОВ
(наш спец. пратеник)

НАШАТА РЕПЛИКА

ЗЪРНОТО ГНИЕ, А КООПЕРАТОРИТЕ СЕ РАЗХОЖДАТ

Снопите от 3,500 декара пшеница, пожънната на ръка от кооператорите в района на ТКЗС в село Смилец, още не са обвършани. Последният пролетен дъжд е извършил големи поразии. Много от снопите, затлачвани от водната стихия, са потънали в засъхнала кал, а оронените от бурята зърна вече са поникнали. Верно, че веднага след дъжда кооператорите са развалили кръстците, за да изсъхнат, но много от класовете са изгнили от голямата влага. Сега става болно на човек, като гледа тази картина. И всеки с основание би си задал въпроса: Нима е възможно при сегашно време, времето на всенароден поход за икономии на средства и материали, да се примиряваме с недопустими загуби в стопанствата? Да се пилее зърното, за което и механизаторите и кооператорите са положили толкова надежден труд? Но и сега снопите са изложени на голяма опасност от евентуални валежи, а вършитбата се движи с охлювски стъпки.

По предполагаем добив от пожънатите на ръка площи стопанството е предвидило да обвършее 1,808 тона жито. Досега обаче, са прибрани само 110 тона.

Кои са причините за изоставането на вършитбата в района на смилецкия кооператив?

Когато разговаряхме с ръководителите по този въпрос, председателят на ТКЗС Станко Стойчев каза: „Нямаме хора. Много задачи се натрупаха отведнаж и работната ръка не достига". Главният инженер Йордан Кръстев смята, че „дъждът е забавил вършитбати". Секретарят на общинския партиен комитет Стоян Неделчев дълго мълча и после самокритично додаде. Слабостите са с наши, ние ги знаем и ги виждаме, но ще се помъчим да не протакаме повече прибирането на зърното".

И вярно е това, че за изоставането на вършитбата в района на смилецкото стопанство вината е в самото ръководство, което не е създало стегната организация за срочното и беззагубно прибиране на реколтата. Другарите от управителния съвет са допуснали машинният парк да се ръководи само от главния агроном на стопанството Атанас Георгиев, който не е поставил на механизаторите производствени задачи за кампанията. Нещо повече. След като комбайнерите ожънали равните площи, прибрали машините в стопанския двор и не преустроили работата си за вършитбата на пожънатите на ръка площи. Комбайнерът Йовко Йовков оставил в хангара машината си и отишел да силажира, Трифон Петров издал комбайна си и заминал за Силистра, от където е роден, Съби Златев също предал комбайна в хангара и станал тракторист. Комбайните дълго време бездействали в стопанския двор, а снопите необвършани.

Още по-лошо е положението и с вършачката на стопанството, Тя едва от два дена е започнала работа и е обвършала само стотина тона зърно, тъй като не работи денонощно поради „недостиг на хора". През това време обаче главният агроном на стопанството Атанас Георгиев е водач на три групи кооператори от по 30 души, които са заминали на екскирзия до курорта „Златните пясъци" Варна. Верно, че кооператорите се нуждаят от почивка, но защо ръководителите допуснаха сега именно, когато зърното не е прибрано и гние, стопаните му да се разхождат? Нима почивката и разходката не можеха да станат, след като привърши и вършитбата?

С всеки изминат ден зърното се пилее, другари от село Смилец! От това губят кооператорите, стопанството и страната! Не смятате ли, че нито минутка повече не бива да се търпи това положение?.

Сега, повече от всякога, е наложително така да подредите работите в стопанството, че в близките няколко дни на вършитбата да се сложи край! А за това е необходимо денонощна вършитба и на комбайните и на вършачката, пълна мобилизация на силите на кооператорите и механизаторите. Иначе, с досегашния темп на работа прибирането на житната реколта във вашето стопанство може би ще прпключи до сняг!

ПО-ГОЛЯМО ВНИМАНИЕ НА ОСМОКЛАСНИТЕ УЧИЛИЩА

В осмокласните училища младежите получават задължително основно образование. Тези училища полагат основите за всестранно развитие и издигане културата на нашия народ, което води до развитие на производството, до внедряване на науката в практиката, до подобряване бита на хората и пр.

Задачата на основните училища е да свържат обучението и възпитанието с живота, с производителния труд. Още тук младежите трябва да получат по-широка обща култура, да добият навика да се трудят.

За да открием осмокласни училища, са необходими редица условия, като: достатъчно класни стаи, работилници по дървообработване и металообработване, физико-химически кабинет и кабинет по биология с основи на селското стопанство, общежитие и стол.

Как другарите от отдел „Просвета и култура" при Окръжния народен съвет в Силистра и местните ръководители работиха по създаването на тези условия?

През миналата учебна година в 18 села на окръга бяха открити осмокласни училища, като: Белица, Междин, Добротица, Алфатар, Цар Самуил, Брадвари, Бабук, Калипетрово, Сребърна и др. През тази учебна година ще бъдат открити още в три села: Искра, Паисиево и Кайнарджа.

Въпросът с учителския персонал във всички училища е разрешен сравнително добре. Почти всички са редовни учители.

Най-трудно е обаче положението с помещенията. Класните стаи не достигат. Във всички училища обучението се води на две смени и това не дава възможност за организиране на полуинтернати. И все пак отдел „Просвета и култура" трябва да намери начин и създаде условия за организиране на полуинтернати. Това ще помогне твърде много за повишаване успеха на учениците.

Големи са грижите и усилията на отдела за откриване осмокласни училища във всички средищни села, но въпреки това, в 10 села ще останат неоткрити. Това обаче трябва да стане в течение на две години, защото сега само 50 на сто от подлежащите са обхванати. Трябва да кажем, че там където местните народни съвети, партийните комитети и организациите на Отечествения фронт, заедно с директори и учители се заемат, създават условия и откриват осмокласно училище. Най-правилно отношение по тези въпроси имат председателят на ТКЗС в с. Алфатар Никола Георгиев, който бе награден с орден „Кирил и Методи" III степен и председателят на селския народен съвет в с. Цар Самуил Илия Дончев, който бе награден с медал за трудово отличие, за добрата им работа с училищата.

Благодарение на инициативността и добрата съвместна работа на директорите, учителите и партийните комитети, УС на ТКЗС и местните народни съвети в селата Брадвари и Цар Самуил, които са съставни села, с местни сили и средства и с подръчни материали построиха необходимите помещения и откриха осмокласни училища.

Със същата заинтересованост и инициативност се заеха местните ръководители в селата Кайнарджа и Паисиево, където направиха допълнителни постройки към училищата и през следващата учебна година ще имат пълно основно училище.

Има обаче села, където нито училищното ръководство, нито местните ръководители се отнасят с необходимите грижи и внимание към тези въпроси. Например в с. Малък Преславец, не се залавят с местни сили и средства да си построят необходимите помещения. Такова е положението и в с. Алеково и Голеш. А в село Сокол чакат Окръжният народен съвет да им осигури необходимите строежи. Тук няма никаква местна инициатива. А това са централни села, ръководствата на които трябва посериозно да помислят и създадат условия, щото през следващата учебна година да бъде открит осми клас.

Тези данни показват ясно, че ние още далеч не осъществяваме задължителното осмокласно образование. Ето защо, главните усилия на отдела и местните ръководители трябва да бъдат насочени към създаване материални условия и кадри, способни да изпълнят голямата задача.

Към всички осмокласни училища има и вечерни, в които се учат общо 450 ученика до 30-годишна възраст. Най-добре приключи учебната година вечерното училище в с. Попина. А в другите села голям брой от записаните отпаднаха. Например в с. Бабук завършиха осми клас само тия, на които предстои да отбиват военната си служба. Лошо е положението и в селата Калипетрово и Сребърна.

За да няма отпадащи и повтарящи ученици, е необходимо да се осигури системна работа и правилна организация на обучението и възпитанието. Необходимо е още по-пряката помощ от страна на обществените организации, за да завършат всички, които се запишат.

Иванка АТАНАСОВА

ПИОНЕРИТЕ ПОЧИВАТ

ЗАФИРОВО. — Щом се приближите до язовира, непременно ще чуете веселата глъчка на пионерите, които почиват в лагера „Ю. Гагарин".

На видно място в района е забито лагерното знаме, под което се провеждат вечерните проверки. Издават се стършелови листовки.

Под ръководството на дружинната ръководителка Кица Иванова пионерите редовно четат и обсъждат книги, заучават нови игри и песни. Заедно с физкултурника Гено Ненов децата изпълняват красиви упражнения. Има изградени и групи от гребци и плувци, които тренират във водите на язовира.

Сега в пионерския лагер има 24 деца. Те са доволни от храната и разнообразните занимания.

Петър НЕЙКОВ

Против религиозните отживелици

Неотдавна село Гарван беше посетено от лектор от Националната лекторска група др. Димитър Костов. При посещението си др. Костов изнесе лекция пред кооператорите, работещи в зеленчуковата и полевъдна бригади на стопанството. В лекция а си той говори за миналото на нашия народ, появата на религията и дали тя е вечна и неизменна, съществува ли душа и вечна ли е тя.

След лекцията ръководството на стопанството от сърце благодари на др. Костов за хубаво разяснените въпроси и го помоли отново да посети селото.

Тодор ПЕТКОВ

Нашият фоторепортаж

ЧАСОВЕ НА НАСТРОЕНИЕ И ОТДИХ!

Ранно неделно утро. По улиците на още сънния град с леки стъпки се мяркат хора. Много от тях с ранници, чанти и спортни принадлежности идват тук,

откъдето започва и завършва почивният ден.

Настъпват часове, когато всичко ни изглежда светло, красиво. В радостния ни поглед е изписано доволството от извършената през седмицата работа, от живота на хората. В усмивката се разтапя съсредоточеният израз на лицето. Детските очи сияят от радост, върху кръглите им бузки припламват огънчета. С такова настроение и млади, и стари поемат за местността „Памук Кулак" край Силистра. А и пътуването е приятно, защото докато размениш няколко думи със семейството или познати, рейсът спира в китната местност.

Посрещат ни малчаливи, вековни орехови дървета, зелен тревен килим и дъхави полски цветя. Те ни предлагат отмора, бодрост и здраве. Освободени от ежедневните дреболии, сега всички мислим само за едно — как по-добре да прекараме почивния ден сред природата. Тя щедро е дарила и нашия окръг, а народната ни власт създаде красив кът за отмора. Тук за всекиго има по нещо. . .

В средата на равна поляна шумна група трудови хора, подгънали колене, бързо поглъщат такива количества храна, която в града би им стигнала за няколко дни. „На чист въздух много и сладко се яде" с право казва народът. Наистина свеж е въздухът в „Памук Кулак". Той се отразява не само на апетита, но и на целия организъм, на настроението.

Разбира се, сега победителят на шаха сияе, а партньорът му, малко присвил устни, обмисля следващия ход, за да не остане длъжен на противника си. Близо до тях оспорвано водят борба и табладжиите. Останалите от компанията избухват в несдържан смях, виновникът за който е победата или загубата на играчите. Друг пък предпочита да се поразхлади с бутилка прясна бира.

По-нататък виждаме или любители на топката — деца и юноши, или рояк светлокоси и тъмнокоси момиченца да свиват букет от пъстри цветя, или безстрашен „герой" да се залива от смях в люлката, която приятелите му запращат с цялата си

сила. Други предпочитат да прочетат книга, а тези, на които сънят не е достигнал през седмицата, не пропускат да поспят, упоени от чистия горски въздух.

. . .Неусетно времето минава. Залязващото слънце ни кани отново на път. И ние тръгваме. Напущаме „Памук Кулак" с чувството, че отнсяме със себе си частица от красотата на нашия край.

Радка НЕНОВА

НАЙ-ДОБРИТЕ ПРОИЗВОДСТВЕНИЦИ СРЕД МЛАДЕЖИТЕ В ОКРЪГА

На проведения пленум на 3 август т. г. от Окръжния комитет на ДКМС — Силистра, наред с отчитането на резултатите по изпълнението на задачите, поставени от Юнското съвещание на Централния комитет на БКП и 13-я пленум на Централния комитет на ДКМС, бяха отчетени и резултатите от съревнованието за шестмесечието в промишлеността, селското стопанство, строителството, транспорта, търговията и индивидуални първенци.

ОРГАНИЗАЦИЯ ОКРЪЖЕН ПЪРВЕНЕЦ е тази от ДМП „Стомана", със секретар др. Иван Савов, преизпълнила обещанията си за шестмесечието. НА ВТОРО МЯСТО — ДИП „Камъшит", със секретар другарката Любка Иванова, организирала най-много младежи в движението за комунистически труд. КОМСОМОЛСКО ДРУЖЕСТВО НА ТРЕТО МЯСТО е това от Промкомбината— Дулово, със секретар др. Мария Николова. Дружеството е организирало нов младежки цех „Пирография". МЛАДЕЖКА БРИГАДА ОКРЪЖЕН ПЪРВЕНЕЦ е бригадата от ДМП „Стомана", леарен цех, с бригадир др. Тома Михайлов, изпълнила производствените си показатели за шестмесечието със 193 на сто. НА ВТОРО МЯСТО е бригадата на Николинка Кръстева от ДИП „Добруджа", дала надпланова продукция за 3,590 лева. НА ТРЕТО МЯСТО е бригадата на Кина Тодорова от ДИП „Камъшит", ракитовия цех, дала надпланова продукция за 1,300 лева.

Най-добри индивидуални успехи през шестмесечието са постигнали ГЕОРГИ ПОРОЖАНОВ, бригадир от Промкомбината Тутракан, ВЛАДКО ГЕОРГИЕВ, секретар на комсомола при ТПК „Нов живот" — Тутракан, ГЕОРГИ ДАЧЕВ, работник в ТПК „Метал" — Силистра.

ОБЩИНСКА ОРГАНИЗАЦИЯ ОКРЪЖЕН ПЪРВЕНЕЦ е тази от с. Окорш, изпратила най-голям брой младежи в животновъдството и изпълнила обещанията от всички видове животинска продукция. НА ВТОРО МЯСТО е градската организация на ДКМС — Дулово, също изпълнила обещанията си от животинската продукция.

МЛАДЕЖКА ФЕРМА ОКРЪЖЕН ПЪРВЕНЕЦ е кравефермата от с. Ст. Караджа. изпълнила плана за шестмесечието със 109 на сто. СВИНЕФЕРМА ОКРЪЖЕН ПЪРВЕНЕЦ е тази от с. Босна, изпълнила плана по предаването на месо със 121 на сто. ОВЦЕФЕРМА ОКРЪЖЕН ПЪРВЕНЕЦ е фермата от с. Шуменци, изпълнила плана за млякото със 127 на сто. ПТИЦЕФЕРМА ОКРЪЖЕН ПЪРВЕНЕЦ е фермата от с. Алфатар, преизпълнила плана по добива на яйца за шестмесечието, при себестойност 0.03 лева.

Най-добри индивидуални резултати сред животновъдите са постигнали БЕДРИЯ АХМЕДОВА от с. Чернолик, преизпълнила плана си по млеконадоя 142 на сто. ИВАН АТАНАСОВ и ИВАН ДИМИТРОВ, телчари от Ситово, получили среден прираст по 1,100 кг, следвани от РАШИД АРИФОВ с. Чернолик, получил същия прираст. ХРИСТО ПЕТКОВ, свиневъд от с. Шуменци, изпълнил плана си за добив на месо със 115.2 на сто спрямо годината, следван от ДОЧО ПЕТРОВ с. Бабук, изпълнил плана си за шестмесечието 100.2 на сто. ЛЮБЕН САВОВ — овцевъд в Старо-село, изпълнил обещанието си за млеконадоя за шестмесечието със 183 на сто, следван от СИМЕОН МАРИНОВ от Паисиево, изпълнил обещанието си със 150 на сто и ПЕТЪР КОСТАДИНОВ, изпълнил обещанието си със 116 на сто. На първо място се класират и младите птицегледачки МАРИЙКА ЕНЧЕВА и РАДКА ВЕЛИКОВА от с. Кайнарджа, изпълнили обещанието си за шестмесечието със 100 на сто.

ПИСМА НА ЧИТАТЕЛИ

РЕСТОРАНТ „МОСКВА" НЕ Е МУШИЯ НА УПРАВИТЕЛЯ

Преди известно време посетихме ресторант „Москва" в гр. Тутракан. Поръчахме кебапчета и вино. Още при първата хапка разбрахме, че кебапчетата са развалени и негодни за консумация. Помолихме сервитьорката да повика управителя на ресторанта или да донесе книгата за оплаквания. Тя ни отговори, че книгата я нямало, а управителят бил по-голям човек от нас и следвало ние да отидем при него. Предупредихме, че няма да платим и отново я помолихме да повика управителя. В отговор на това, пиейки вино с клиенти, той забрани да ни се сервира. Отидохме при него и попитахме защо се сервират развалени кебапчета, и защо заради тази наша констатация е забранил да ни сервират. Той най-брутално се опита да ни изблъска и заяви: „Повече тук няма да влизате".

Негодността на кебапчетата бе установена и от група лекари, между които беше и главният лекар на болницата др. Димитров и дежурният офицер от МВР, които бяха на съседна до нашата маса. Но това не е първият случай, констатиран от клиенти и прикриван от управителя на ресторанта. Листове с менюто и цените на ястията и напитките, може би от година не е поставян на масите. Сервитьорите се възползуват от това, за да ощетяват клиентите.

През есента и зимата, при най-голямата консумация на греяна ракия, често ни се сервираше подсладена вода с малко алкохол. Коняк редовно се сервираше в немаркирани малки чаши, като в тях се поставяше филийка лимон и бучка захар. При няколкократно измерване с маркирана чаша се установи, че количеството на коняка не е повече от 30—35 гр. На това управителят отговаряше, че не могат да се установят градусите на гречната ракия и предупреди специално на нас конякът да се дава измерен.

Другари, обръщаме се към вас, защото тук често нередностите се омаловажават, отричат или в най-добрия случай се признават за истина, но някакви сериозни мерки не се вземат. Затова не случайно много клиенти не реагират и смятат, че ние се е превърнало в „мушия на управителя".

Георги ВАСИЛЕВ
Марин РАДЕВ
Петър ПЕНЕВ
Венко ПОРОЖАНОВ

Б. Р. От проверката се установи, че изнесеното в първата част на писмото е истина, въпреки опита на управителя на ресторанта Петър Митев да отрича действителността. Достоверността на втората част трудно може да се установи поради това, че е било през зимата. Оплаквания от този характер има и от други граждани на Тутракан. Поради грубите обноски и своеволия на управителя Петър Митев някои от тях са се отказали да посещават този ресторант.

Градският народен съвет в Тутракан е запознат със съдържанието на поместеното по-горе писмо. Пишат дори, че то е разгледано с колектива на ресторант „Москва" и са набелязани мерки, но и този път, като че ли в подкрепа на общественото мнение, на управителя и виновните сервитьори „е обърнато най-сериозно внимание". Такова „най-сериозно внимание" обаче е обръщано и друг път, но недостатъците в ресторанта продължават да съществуват. Може би тази мярка не е ефикасна за самозабравилите се. Правилно е ръководителите на Тутракан да помислят по това.

В годините на социалистическото строителство, под въздействието на новите производствени отношения на бурното развитие на икономиката, науката, изкуството, културата, у нас постепенно бе извършена една гигантска духовна революция. Порастна културното равнище и съзнанието на народните маси, и изживяват се суеверията, фанатизмът, които са ги държали в окови векове наред и особено малцинственото население. Някои от малцинствата бяха изпаднали под силното религиозно влияние на Исляма, като например татарите, циганите и други, и забравили своя народностен произход, силно се турчееха. В последно време в тези малцинства се забелязва широко раздвижване и дълбок интерес към своето минало, произход и пр.

Вестник „Силистренска трибуна" ще публикува някои материали, с които ще отговори на въпросите, които се поставят на редица места от представители на малцинственото население в нашия окръг. Тук поместваме материал за татарското население в Народна република България.

ТАТАРИТЕ И ЗАСЕЛВАНЕТО ИМ В НАШАТА СТРАНА

ПОД ИМЕТО татари е известно голямо племенно обединение от разнородни етнически групи на монголското, тунгското и финското семейства, господстващо в степите на Североизточна и Изто на Монголия и Задбайкалието, образувало бойните дружини на Чингис хан. През XIII—XV век под татари се разбира племенното обединение, известно под името „Златна орда". Това са били различни племена с различни диалекти на татарски език от тюркската езикова група, обединени от ханската власт. Изтласкани на запад от други раздвижили се чергарски племена, татарските военни дружини извършвали смели набези над цяла Източна и Югоизточна Европа. Поради ниската степен на развитието на производителните сили и особеностите на феодалния строй в Европа тяхните походи имали разрушителен, грабителски характер.

В 1238 год. те изгорили Москва, а в 1240 год. разрушили Киев, като все повече се приближавали към българските земи и към средата на XIII в. вече влезли в досег с тях.

Първите установени връзки между българи и татари са дружески. Така например в 1264 година татарите от „Златната орда" са поканени от българския цар Константин като съюзници против византийците. По-късно обаче, към 1271 година, византийският император Михаил VIII Палеолог влязал в договорни връзки с Хан Ногая и успял да насочи ордата му в многобройни опустушителни набези над България.

Поради избухналите междуособици към края на XIII век ханът на „Златната орда" Токтай убил хан Ногай, а синът на последния Чака, като зет на българския цар Георги Тертер, се отзовал за известно време като владетел на българския престол.

Съюз с татарите от „Златната орда" поддържал и българският цар Тодор Светослав и съвместно с тях предприемал своите бойни акции срещу византийците и другите общи врагове.

Към 1470—1480 година завършва периодът на могъществото на татарските ханства и започва техният упадък. В 1476 год. те загубват Крим, 1552 загубват Казан, а две години по-късно и Астрахан.

Първите татарски заселвания в Североизточна България в района Силистра—Кюстенджа, макар и с временен характер, датират от средата на XIII век. За заселването на татари-войници и тяхното потурчване в Силистра, Добруджа и Деливорман през времето на султана Баязид Илдъръм края на XIV и началото на XV век говори и големият турски пътешественик Евлия Челеби от средата на XVII век. За населението в град Силистра той пише: „Средно бедните според състоянието си обличали разни видове платна, подплатени с кожи и носят татарски калпаци, военните яздят подобно на татарите оседлани коне и вземат участие в татарските експедиции. Те са от татарски произход". За татари, живеещи в Добруджа между Кюстенджа и Силистра около 2,000 семейства, говори един век по-рано от Евлия Челеби и италианецът Лазар Серанцо.

Една значителна част татари е заселена в нашите земи още в първите векове от отоманското господство на полуострова, от която произхождат част от турците в Златишко, Пазаржишко, Силистренско и други места. Град Пазарджик е основан от акермански и малоазиатски татари през XV век. Село Сараньово носи името на татарина Сара хан, а на десетки места в страната имената Татаре и пр., давани на селища и местности, служат като паметници на старите татарски заселвания.

Турският учен Гьогбелчин привежда редица данни за настаняването на татари на Балканския полуостров през XV и XVI век в Пловдивско, Старозагорско и Добруджа. Техният брой достигна до 88 оджака, от които всеки оджак броял от 10 до 40 души.

Значителна група татари са били заселени в Югоизточна България, Айтоско, Карнобатско, Котелско по време на руско-турските войни, като преди 80—100 години в отделните татарски селища продължаваха да съществуват наследниците на старите султански родови фамилии.

Естествено под влиянието на порядките и условията, установени от отоманските феодали, някои татарски колонисти от господстващата класа прибягвали и до грабеж и разбойничество, но бедният татарин няма нищо общо с това.

Значителна част от татарите, около 5 милиона, днес живее в Съветския съюз, където има своя автономна република. Тя е равноправен член на великото съветско единство, а гражданите й татари са достойни строители на делото на комунизма, постигнали небивали обществено-политически, икономически и културен успех.

Татарите се намират в Китай, Турция, Румъния и други страни. Татарското население в България се намира главно в североизточната част на страната — Варненско, Коларовградско и Добруджа. В нашия окръг татари има в Средище, Светослав, Любен, Черковна, Ширково и Силистра, като по-компактна маса.

При преброяването в 1881 година техният брой е 11,552 души, в 1893 година нараства на 16,290, а в 1910 година на 18,228 души. Впоследствие, поради пререгистрацията им като турци, техният брой постепенно намалява, за да достигне през 1962 година на 6,191 човека, цифра запазена и непроменена и досега. Намаляването на татарското население се дължи както на изселването в Турция, извършвано под влияние на реакционната анкарска пропаганда, така и поради това, че много голяма част от тях са регистрирани като турци и се турчеят, поради смесване на мохамеданската религия с народността. Техният брой е значителен, но сега те разбират, че религията няма нищо общо с народностния произход и постепено осъзнават своето народностно положение. Повечето от татарите в България са остатъци от колонистите, доведени от османското правителство след Кримската война. По-старите заселени генерации са отдавна потурчени. Попадайки под османско влияние и мохамеданската религия дори и запазените до днес татари с малки изключения (в Южна България), приемат редица елементи на турска носия, бит, обичаи, традиции и пр. Независимо от тези заемки и влияния по своите обичаи и традиции, по своя бит, по своя език, по своя исторически произход, те нямат нищо общо с османските турци. Те говорят свой татарски език, на който говори целият татарски народ. По своя физически тип са средни на ръст, от руси до чернооки, с широко и високо чело, малък нос, изпъкнали скули. Независимо кръстосванията, които са станали чрез вземането на жени от други народности, татарите си остават рязко оформен физически тип, който ги отличава съществено от типа на малоазиатските турци. В морално отношение татарите се намират на много висока степен. Извънредно трудолюбиви, целомъдрени, със съзнание на чест и достойнство, с развито обществено чувство, те са много внимателни към околните и никога не употребяват в речника си обиди и безнравствени думи. Добри земеделци, скотовъди и занаятчии, те отдавна са спечелили симпатиите на нашия народ. Днес в социалистическа България, тяхната родина, където те живеят повече от един век, те се радват на всички права и свободи, от които се ползва целият български народ. Те имат свои административни и стопански кадри, ударници и орденоносци, социалистическа интелегенция от учители, техници и други най-различни специалисти.

Сега те знаят, че са дошли от Север през Дунава, където и днес се намира татарската държава, по силата на определени обществено-политически причини. Татарите в България са неделима част от българската социалистическа нация и нямат нищо общо с турците от Мала Азия, освен една религия, която вече принадлежи на миналото. Заедно с целия български народ и татарското малцинство вярва в бъдещето и върви уверено напред към социализма и комунизма.

Лука ВАСИЛЕВ

КАК ПОЛУЧИХ ПО 20 ПРАСЕТА ОТ СВИНЯ

Работя вече осем години като гледачка в свинеферматa в с. Кайнарджа. От начало условията бяха много лоши, нямаше помещения за свинете, нямаше достатъчно фураж, съществуваше лоша организация на работата.

Благодарение на системните грижи на партийната организация и управителния съвет на ТКЗС, сега условията за работа са много добри, в резултат на което се получиха немалко успехи. Откакто съм на работа в свинеферматa, постоянно се уча от опита на свиневъдите-първенци, съветвам се със специалистите и ръководителите и с тяхна помощ и с моя труд аз натрупах богат опит по отглеждането на свинете за разплод. В борбата за повече прасета аз обръщах голямо внимание на покриването на свинете в най-подходящо телесно състояние.

Макар и по-малко, но все пак има някои свине, които през кърмещия период не поемат даденото им количество фуражи и до отбиването на прасенцата отслабват много. На такива прасета непосредствено след отбиването на малките не пускам нерези, а изчаквам второ разпасване, когато те са вече в задоволително телесно състояние.

Нереза пускам при свинята два-три пъти в зависимост от продължителността на разпасаността, като следя от едното до другото пускане да има 10 часа. Много вредна е практиката свинята да се затваря с нереза и да седи едно денонощие, при това положение постоянно нерезът се тормози и води до неговото изтощаване, до създаване малък брой жизнеспособни прасета. За нерезите постоянно подсигурявам пълноценна дажба, като, освен подходящата смеска концентриран фураж през зимата и зелен фураж през лятото, давам и бито мляко. Винаги следя да не се претоварят нерезите, за да не се похабят.

Редовно им осигурявам движения преди и след обяд. Друго важно звено за получаването на по-добри прасета са грижите за бременните и кърмещи свине. Храненето и гледането на свинете за разплод извършвам по строго определен режим. Винаги, независимо от времето, в определени часове от деня изкарвам свинете вън от помещението. До свинарника направихме дворчета, които наслахме с камъни и заляхме с цимент, именно там изкарваме свинете.

Пълноценното хранене е от най-голямо значение за получаването на добри прасета. Забелязала съм, че когато храня свинете еднообразно, те дават нежизнеспособни прасета, а понякога има и по едно-две мъртви. Затова се стремим да не ги оставяме само с концентриран фураж. През зимния сезон им даваме силаж, люцерново сено, а през лятото — зелена люцерна и постоянно необходимите минерални вещества.

В никакъв случай не бива да се допуска рязка промяна в храненето, особено на кърмещите свине, защото веднага това се отразява върху състоянието на бозайничетата. Много грижи отделям и за малките. Преди всичко винаги се стремя да свеждам влагата в помещението до минимум, като подсушавам пода с негасена вар, редовно проветрявам помещението и постилам пода на боксовете със суха и чиста слама, за да не се простудят бозайничетата. Захранвам прасетата от ранна възраст. Отначало ги приучвам с припечено зърно (най-вече ечемик), а от десетия ден в подходящи хранилки с прегради поставям концентрирана смес (суха), въглища и други минерални добавки. Бозайничетата редовно снабдявам с чиста вода, а от 25-я ден нататък и със суроватка. От рано ги приучвам на разходка на чист въздух, което им оказва добро влияние. Когато някоя свиня опраси повече прасета, отколкото цицки има, то при наличието на друга, опрасила по-малък брой прасета в същото време, премествам по едно-две бозайничета към свинята с по-малко прасета. Особени грижи полагам за изоставащите малки и почти всяка година отхранвам по 10-15 прасета с биберон.

От значение е и сезонът на опрасване. Ние практикуваме първото прасило да става през март и април, а когато ни беше предложено от зоотехника да го направим по-рано, през месец януари, аз се страхувах много, но вече 4 години получаваме първото прасило през януари и резултатите са отлични, а с това не допускаме второто прасило да бъде много късно през есента. Ние с помощта на завеждащ фермата водим точна отчетност за произхода на прасетата и за ремонтни оставяме само от онези свине, които са дали най-голям брой добре развити прасета. До преди година-две, на ремонтните свине за пръв път пускахме нерезите, когато те имат живо тегло 80 кг, обаче това се оказа неправилно, тъй като тези свине за разплод остават дребни, не добре развити, затова през настоящата година при ремонтните свине пускаме нерези, когато стигнат 100 кг и възраст над 10 месеца. По този начин ние имаме възможност да подберем и подменим старите с добре развити и високопродуктивни свине.

Благодарение на спазването на всички изисквания в отглеждането на свинете за разплод през 1961 година получих от прикрепените ми 18 свине 396 прасета, от които умряха 4, а отбих 365 нормално развити прасета, или средно на една свиня получих по 20·3 малки при смъртност 1 на сто.

Планът ми беше 288 прасета, а по обещание — 324. За тези резултати аз получих 1,075 трудодни.

Аз обичам много тази професия и работя с желание. И не само аз, но целият колектив от свинеферматa сме решили твърдо до края на годината да постигнем средно за цялата ферма по 25-26 прасета от свиня за разплод. С това ще помогнем на стопанството да преизпълни плана за свинското месо и за понижение на неговата себестойност.

Гана АТАНАСОВА
свиногледачка

Само за един ден 350 кубика

За да се осигури храната на овцете с достатъчно фураж през зимата, кооператорите от с. Пожарево решиха да приготвят 2,000 кубика листников фураж. Изсичането на определената горска площ за листници започна. Само за един ден са изсечени и складирани до овцефермите 350 кубически метра листници.

За бързото и качествено извършване на работата управителният съвет на ТКЗС е решил на всяко семейство да бъдат отпуснати по 5 кубика дърва за отопление.

Най-добре работят кооператорите Васил Кавалджиев, Георги Христов, Велико Добрев и други.

Стоян КУЦАРОВ

КОЙ ЩЕ СПЕЧЕЛИ СЪРЕВНОВАНИЕТО
В ЩАФЕТАТА НА РАЦИОНАЛИЗАТОРСКОТО И ИЗОБРЕТАТЕЛСКО ДВИЖЕНИЕ

Още с настъпването на 1962 година Управлението по промишлеността, Окръжният съвет на профсъюзите, Окръжният комитет на ДКМС и Окръжното ръководство на Научно-техническия съюз проведоха редица съвместни заседания, в които се взеха решения за изпълнението и преизпълнето на плана, увеличаване производителността на труда, подобряване качеството на продукцията, подобряване квалификацията на производствениците и инженерно-техническите работници и др.

Наред с тия въпроси бе поставена задача значително да се разшири изобретателското и рационализаторското движение сред инженерно-техническите работници и производствениците от промишлеността, строителството, транспорта и селското стопанство.

Във връзка с това бяха изработени условия за съревнование между рационализаторите и изобретателите. Проведоха се специални събрания, организирани от научно-техническите дружества за разясняване на Указа и Правилника за рационализаторските и изобратателските предложения, обяви се конкурс-съревнование за най-добър технически кабинет и др.

Благодарение на подобрената съвместна дейност между научно-техническите дружества и профкомитетите в предприятията и техническите учреждения, подпомогнати от първичните партийни организации, рационализаторството и изобретателството през тази година бележат по-големи успехи. Така например, докато през първото шестмесечие на 1961 година общо за промишлеността бяха постъпили 112 предложения, 78 от които се внедриха в производството с годишен икономически ефект 27,000 лева, то през същия период на т. г. постъпили 199 рационализаторски предложения, 94 от които са внедрени вече в производството с годишен икономически ефект над 45,000 лева. Голяма част от постъпилите предложения с голям икономически ефект са в процес на експериментиране в предприятията и експерименталната база.

Наред с постигнатите успехи в тази насока Окръжното профдружество на работниците от леката и хранителна промишленост, Управлението на промишлеността и Окръжното ръководство на научно-техническия съюз, като взеха предвид решението на Изпълнителното бюро на ЦК на профсъюза на работниците от леката и хранителна промишленост за организиране щафета на рационализаторското и изобретателското движение в чест на Осмия конгрес на БКП, изработиха книга-щафета на рационализациите. По определен график тя се пренася от предприятие в предприятие. Във всяко предприятие книгата-щафета престоява определени дни, през което време в нея се записват поценните рационализаторски предложения. За популяризиране на книгата-щафета сред целите колективи профкомитетите, съвместно с ръководствата на научно-техническите дружества, организират кратки събрания, на които разясняват значението на щафетата, дават указания как ще стане отчитането на резултатите, награждаването на първенците и др.

Приключването на книгата-щафета ще стане в края на м. септември т. г., като ще се даде възможност повторно да мине за по-кратко време по предприятията и се запишат новопостъпилите рационализаторски предложения.

След приключването на щафетата ще се проведе тържествено събрание с участието на всички рационализатори и изобретатели, взели участие в нея и ще бъдат наградени най-добрите комплексни рационализаторски бригади, колективи, отделни рационализатори, дали най-голям брой предложения с голям икономически ефект, технико-икономически съвети, които навреме са разглеждали постъпилите предложения и др.

Какви са резултатите досега и кой води първенството?

	Постъпили рационализ. предложения	Внедрени	Икономич. ефект лв.
Промишлен комбинат — Силистра	31	28	8,104
ДИП „Камъшит" — Силистра	15	7	4,650
ДИП „Текстилни влакна" — Тутракан	12	7	2,124
ДИП „Добруджа" — Силистра	11	5	1,400
Промишлен комбинат — Дулово	8	3	1,664
ДИП „Дунав" маслодобивна	7	3	1,322
Промишлен комбинат — Тутракан	5	3	и др.

Но има и такива предприятия като „Млекопреработване" — Силистра, Винпром — Тутракан, Месокомбинат — Силистра, „Зърнени храни" — Тутракан и други, които не са направили нищо за раздвижване на рационализаторската дейност, независимо, че книгата не е била в тези предприятия.

Необходимо е ръководствата на профкомитетите, научно-техническите дружества и ДКМС, подпомогнати от първичните партийни организации в предприятията, да активизират работата си за образцово провеждане щафетата на рационализациите, за издигане техническия прогрес в Силистренски окръг на по-високо ниво и в чест на Осмия конгрес на БКП да удвоим броя на подадените досега рационализаторски предложения.

Димитър ТАЧКОВ
секретар на Окръжното ръководство на Научно-технологическия съюз — Силистра

От бубарството — 1,325 лв. приход за стопанството

Насърчени от новото постановление на Централния комитет на Партията и Министерския съвет, стопаните от ТКЗС Средище взеха присърце отглеждането на бубите. От 63 унции семе кооператорите получиха 675 кг пашкули, които донесоха на стопанството печалба от 3,765 лева.

На пръв поглед на всеки ще се стори, че получената сума е малка, но ако се направи равносметка, ще се види, че за 35—40 дни е направен малък разход на средства и труд и на стопанството остава чиста печалба 1325 лева. Този добър приход за ТКЗС още повече заинтересува ръководителите и специалистите, които решиха до края на месец септември кооператорите да отглеждат още 40 унции.

В ТКЗС има прекрасни условия да се развива бубарството в по-голям мащаб затова, защото както в стопанския двор, така и в околностите на района има много черничеви насаждения. Но е необходимо още отсега бригадирът Слави Боянов с помощта на главния агроном да организират работата на кооператорите по подрязване и почистване на черничевите дръвчета, които се намират в поясите на блоковете на бригадата.

До миналата година стопаните набираха малко листа от дръвчетата затова, защото бяха страшно закелявели, а като се изрязоха и почистиха през юни миналата година, към есента покараха млади пръчки. Наличността на черничевите листа е едно от главните условия, щото бубарството да се развие още повече в стопанството.

Георги КИТАЕВ
(Наш кореспондент)

4,000 кубика листников фураж

През тези дни кооператорите от с. Босна активно участвуват в осигуряването на листников фураж за овцете. Под ръководството на главния бригадир Ахмед Черкезов, кооператорите работят в гората край с. Добротица.

Общо досега се подготвиха 4,000 кубика листници. Най-добре се проявиха в работата Назми Ешрефов, Наиш Идризов, Кямил Алиев, Рашид Рушидов и Али Бошнаков.

Кямил МЕХМЕДОВ

С рационализаторското предложение за допълнително изтърсване на конопеното влакно, направено от Тодор Дечев — началник цех в ДИП „Добруджански текстил" — Силистра, се подобрява качеството на продукцията и се получава 1,400 лева годишен икономически ефект.

ДЕНОНОЩНО ОРАТ

Известно е, че дълбоката висококачествена есенна сран и основното наторяване на почвата с угнил оборски тор, са две важни предпоставки за получаване на високи добиви от земеделските култури. Затова в село Българка навреме беше започната есеннада оран на 30-32 см дълбочина.

С оранта са натоварени Петър Гоцев, дългогодишен опитен механизатор и помощникът му Йордан Недев. Досега с трактор ДТ—54 те изораха без предплужник 430 декара площ.

Според участъковия агроном и полевъдния бригадир, оранта е качествена. Остава да се орат още 2,570 дка. Механизаторите орат денонощно. Те обещават, в чест на празника на свободата 9-ти септември, до 20 август да приключат с дълбоката оран.

Основно наторяване с по 2,000 кг угнил оборски тор ще се извърши на определени блокове с по-слаба почва.

Дочо АТАНАСОВ

ПО МАТЕРИАЛИ НА В. „СИЛИСТРЕНСКА ТРИБУНА"

„ОТКЛОНЕНИЕТО НА МЛЯКОТО ТРЯБВА ДА СЕ СПРЕ"

В редакцията се получи писмо от секретаря на общинския партиен комитет — Черволик, който ни съобщава, че критиката, отправена към ръководителите на стопанството в бр. 41 под заглавие „Отклонението на млякото трябва да се спре" е правилна. Управителният съвет на ТКЗС е взел мерки и сега на младите животни се дава бито мляко. В стопанството е въведен контрол за редовно предаване на държавата пълноценно мляко.

Партийният секретар отделя внимание и на критичната бележка „Ще плащат", поместена в бр. 52 по повод лошата работа на свиногледачите. Той ни съобщава, че вече е осигурен специален режим на прасетата и е подобрена ветеринарната помощ.

СЕЗОНЪТ НА ЛОВА Е ОТКРИТ

Ловът на полезен пернат и космат дивеч започна на първи август.

Съгласно чл. 3 от Закона за лова се установяват следните срокове, норми и правила за ловуване:

Гълъби, гургулици и пъдпъдъци — от 1 VIII до 31 XII

Диви гъски и диви патици от 1. IX 1962 г до 25 III 63 г.

Диви свини — от 1 X 1962 г. до 15 I 1963 г

Зайци — от 14 X 1962 г. до 15 I 1963 г.

Забранява се убиването на орлите, мишеловите, керкенезите и ветрушките, тъй като са станали рядкост в страната.

Съгласно 222-то постановление на Министерския съвет ловно-рибарските дружества, като стопани на полезния дивеч, са задължени да проведат някои стопански мероприятия по опазването на дивеча, като в определени срокове осигурят хранилки и храна за изхранването на дивеча през зимния сезон. В противен случай членовете на ловно-рибарските дружества ще бъдат лишени от ловуване за целия сезон.

Редно е да се отбележи, че на отделни ловци не се разрешава продажбата на убит дивеч, като право на това имат ловно-рибарският съюз и неговите поделения.

През настоящата година спазването на нормите за ловуване, сроковете и въобще законът за лова и постановление № 222 в областта на ловното стопанство, имат голямо значение за по-нататъшното развитие на народния ловно-рибарски съюз и за по-нататъшното подобряване материалната база на ловните дружества. За това е необходимо всички ловци да водят упорита борба с браконерството и унищожаването на вредния дивеч, за да може в скоро време да обогатим нашите поля с разнообразен дивеч.

Енчо ДАНАИЛОВ
член на ръководството на Окръжния ловно-рибарски съюз

физкултура и спорт

НА БАСЕЙНА В СИЛИСТРА СЕ ПОДГОТВЯТ ЗДРАВИ ДЕЦА-ПЛУВЦИ

В брой 50 на вестник „Силистренска трубуна" от тази година бе поместена статията „Всеки младеж-плувец, всеки плувец — спасител". Из града на много места са разлепени афиши, в които се съобщава, че ОС на БСФС, ДОСО и Окръжният комитет на ДКМС ще обучават безплатно желаещите да овладеят плувния спорт.

Какво хубаво решение за масово обучение по плуване!

Заведох 10-годишния си син с още едно негово другарче на басейна. Децата бяха приети в групата по плуване. Въпреки че отначало бяха само двама, др. Васил Милков започна много сериозна подготовка с тях. Децата изпълняваха всички негови указания и го обикнаха в най-къс срок. Всяка сутрин те отиваха на басейна с голям интерес, където научаваха нещо ново от плуването.

Сега на плувния басейн всеки ден е шумно. Редовно идват сформираните от целия град пионерски и детски групи. Обучават се в плуване много пионери и комсомолци. Особено ревностни треньори по плуване са комсомолците Румен Петков и Жечко Върбанов.

За съжаление не са рядкост родителите, които забраняват на децата си да ходят на плувния басейн. Децата се принуждават да ги лъжат и да ходят на Дунава.

Ползата от посещението на басейна е несъмнена. Водата и слънцето действуват на детския организъм много добре. Усилват се жизнените процеси, повишава се съпротивата срещу инфекциозните заболявания, укрепва нервната система, засилва се дейността на сърдечно-съдовата, мускулна и кръвоносна система.

Наред с това у децата се изграждат ценни качества — смелост, другарство и други.

Много родители, неосигурили летуване на децата си, пропускат хубавата възможност да ги изпращат на басейна, а някои дори считат, че като заведат детето си на море, това му е напълно достатъчно да се закали. Нашите деца могат всеки ден да посещават басейна и ние да бъдем спокойни. За тях се грижат и ги обучават добри плувци. Няма опасност да се удавят.

Сега моят син се чувствува много добре. Нито веднъж не се е разболял, вечер заспива бързо и спокойно. И най-важното — научи се да плува.

Благодаря на другарите от ОС на БСФС, ДОСО и ДКМС, които са поделили прекрасната инициатива да подготвят здрави, жизнени и волеви деца — плувци!

Пенка ГАНЕВА

СВЕТЪЛ ПЪТ ЗА ЖИВОТА СТРОИМ!

ОКРЪЖНАТА СТРОИТЕЛНА ОРГАНИЗАЦИЯ ИЗПЪЛНИ ГОЛЕМИ ЗАДАЧИ

Тече четвъртата година от създаването на Окръжната строителна организация — Силистра. През своето кратко съществуване, под ръководството на Партията, тя изпълни големи задачи. Бяха построени и предадени много сгради за държавни и кооперативни нужди, като: Консервна фабрика, ДИП „Камъшит„, „Екарисажа", Окръжна болница, Партийният дом и Домът на съветите, Търговският дом, ТПК „Дунав", детските ясли, училища, болницата в Тутракан и др.

Голямо внимание строителната организация отдели и на построяването и предсрочното предаване в експлоатация на жилищните блокове. От 1959 година досега са предадени за експлоатация 270 апартамента по линията на лимитното и извънлимитното строителство и много частни жилищни сгради. До края на тази година ще бъдат построени и предадени още 73 апартамента.

За изпълнение на строителната програма бяха проведени много мероприятия. Разгърната е широка разяснителна работа особено по прилагане на новостите в строителството. В изпълнение на лозунга „Предай своя опит и знания" се включиха 76 първенци, които предават опита си на 197 работника. В това отношение за пример е бригадата на Русан Ангелов, която е помогнала на 7 млади строители да овладеят по две и повече професии, като: мазачи, паркетчии, фаянсаджии и др. Бригадите на Ради Тодоров и Николай Кьоров също са обучили и продължават да обучават млади строители.

Седем бригади се борят за завоюване званието „Бригада за комунистически труд". За осъществяване на лозунга „Да се учим, да работим и живеем по комунистически" те приеха конкретни обещания. В борбата за изпълнението им активно участвува бригадата на Николай Кьоров, работеща на обект „гимназия" в гр. Тутракан. Строителите обучиха в курсовете за квалификация 43 души и внедриха кухална тухлена зидария, от която са икономисали 53 хиляди шухли. Бригадата на Ради Тодоров, която работи на обект „Селскостопански техникум" в Силистра, редовно изпълнява своите обещания. На обекта е организиран агит-пункт, в който постоянно има най-нови вестници и списания. Тук през почивките работниците четат самостоятелно или колективно. Четиримата млади строители се учат във вечерни училища. Организират се и колективни посещения на филми, пиеси, другарски срещи и др.

Освен това, 30 млади строители повишават своето образование във вечерните и задочни училища.

През шестмесечието на т. г. са организирани „Вечер на младия строител", „Вечер на ударника", „Вечер на електротехниката", пет колективни посещения на филми и на две пиеси.

В резултат на всичко това много бригади преизпълниха обещанията си, като: „Селскостопански техникум"— 144 на сто, жилищен блок с аптека — 124 на сто, ДИП „Липа" — 112 на сто, детски ясли — 113 на сто, жилищен блок № 1 — 144 на сто, основно училище в с. Кайнарджа— 120 на сто, гимназията в Тутракан — 121 на сто и др.

В духа на Юнското съвещание колективът при Окръжната строителна организация пое обещание да подобри още повече качеството на строителството и направи по-големи икономии на материала. Ние мобилизираме целия колектив, за да посрещнем VIII конгрес на Партията с изпълнени обещания.

Тодор ПЕТРОВ
секретар на партийния комитет

ЧАСОВНИКЪТ НА МОЯ ЖИВОТ

Часовникът ми изостава!
Часовникът ми е назад!
Тъй бързо времето минава,
тъй бързо то тече във моя град!
Точно време —
поглеждам го с тревога.
И ето, закъснял съм—пак е той назад.
Да го сверя не мога аз, не мога
със ритъма на моя роден град.
Със ритъма на моя роден град,
където времето измерва се
със грохота машинен
и ударите на човешките сърца.
Хора
и братя,
съграждани,
простете! —
назад съм винаги от вас.
За мен са бързи вашите стъпки,
за мен е буен вашият ритъм —
не мога да ви стигна аз!
Часовникът поглеждам със тревога
и ето, закъснял съм—пак е той назад!
Да го сверя не мога аз, не мога
със ритъма на моя роден град.

Димитър МАРКОВ

В ДЕЛНИЦИТЕ СЕ РАЖДАТ ГОЛЕМИТЕ ДЕЛА

КОЛКОТО е разнообразна, толкова е трудна строителната работа. Тя изисква много човешки усилия при изливането на бетона в основите, много умение при издигането на скелите, много воля и търпение, за да добият сградите удобства и красив вид. Не е леко от сутрин до вечер търпеливо да стоиш на дървената платформа, извил глава към тавана и с мистрията да заглаждаш безброй пъти новата мазилка, докато придобие огледална повърхност. Не е леко да поставяш фаянсови плочки по стените, да набиваш паркет, когато ръцете не умеят. Не е леко. Но хората от мазаческата бригада на Русан Иванов от Окръжната строителна организация никога не свиват рамена и не казват: „Трудно е, няма да успеем".

20 ДУШИ. Това е бригадата, обединила в себе си мъдростта и опита на старите, мечтите и стремежите към новото на младите. Различни и по възраст, и по характер, и по съдби. Русан Ангелов от с. Ветрен започна от дете на занаят да се учи при стария майстор Еньо Генев. Осемнадесет години минаха оттогава. Своя майсторлък той остави в много обекти — Заводски строежи — Русе, Завода за сода каустик— Девня, Помпената станция — Попина, Дюкерите—Коларово и други. От две години Русан е бригадир. Неуморно той ръководи, учи, помага на хората си. При него от три месеца са на работа чернокосата Гергина Тодорова и синеоката Марийка Иванова. Те бързо овладяват изкуството да редят красиво белите плочки в сервизните помещения на сградите. Тук са и осемнадесетгодишните Димитър Маринов, Костадин Маринов и Иван Киров. Те са в годините на своето възмъжаване, в изграждането на своите характери. Млади са, но никога не търсят лесното, не се пазарят за работата. С дързостта на младостта и с увереността на своите сили работят и Калин Йорданов, Велико Иванов и Иван Великов. А и останалите, и те са същите—упорити, неотстъпчиви в изпълнението на всяка поставена им задачи. Цялата бригада трудно може да се види събрана на едно място. Работниците са пръснати на различни обекти— в сладкарницата под Търговската палата, блока на ДЗС, в ЦУМ, но където и да са, еднакво се трудят, старателно—мажат, боядисват, набиват паркет, правят мозайки.

ЧЕСТО строителите остават скрити от погледите на хората. Долу в бирхалето на новостроящия се ЦУМ Велико Иванов и засменият бай Йордан Иванов работят подовата постилка. Може би само след месец, тук ще пламтят разноцветни светлини, при комфорт и уют ще идват силистренци да прекарат по няколко приятни часове. Ще танцуват щастливи двойки по гладкия паркет и навярно не ще забравят и в този момент с благодарност да говорят за тези, които са създали с ръце и ум всички красоти. Ще говорят! Но ще знаят ли за всички ония напрегнати дни, изживени от строителите на тази бригада? За неспокойствието, което беше обхващало младежите, когато шпалуваха стените и тавана на сладкарницата, за да добие наистина тя чуден вид, за търпението, с което те поставят всяка черта на стените в новите постройки. Неведнаж строителите са викали на помощ целия си кураж, за да не свеждат глави пред трудностите. Те бяха обещали да предадат обекта „Детски ясли" предсрочно, и го предадоха три месеца по-рано. Тогава никой не поемаше пътъкъм къщи, всички разбираха че работният ден продължава. И когато обектът беше завършен, при тях дойдоха да обменят опита им техните колеги и ръководители от строителната организация. И хората на Русан разказаха с гордост, с радост, разказваха дълго за своя труд.

Бригадата изпълни плана си за шестмесечието 100 на сто. За добрата работа ръководството ги награди.

НЕУМОРНИ са строителите. Те слизат от скелите и оставят след себе си белите и светли фасади на сградите, от които хората дълго не свалят пълните си с възторг очи.

Мария ВАЧКОВА

На снимката

Те са винаги заедно. Заедно се радват на успехите и преодоляват трудностите в ежедневната работа по обектуте. И това ги сплотява, прави ги единомислещи. Не напразно бригадата на Руси Иванов от Окръжната строителна организация си е спечелила признателността на всички. До сега тя е извършила само качествено измазване на новопостроените сгради.

С ВИСОКО СЪЗНАНИЕ

КОГАТО научих името му, помъчих се да си представя образа, но се оказа трудно. Мислех, че е някой едър, напет мъж с твърд, буботещ глас, защото представата ми за казаците от крайдунавското крайбрежие не можеше да бъде друга.

Вече съм до недовършената сграда на училището в с. Кайнарджа. Влязох в една от учебните стаи. Долу, пред партера, непрекъснато бучеше някаква машина. Край мене мина момче с опръскана от вар работна куртка Попитах го за Диминтиан Пимонов. То извърна глава и посочи с ръка мъжа, който мажеше, качен върху дървеното скеле край стената.

Запознахме се. Имаше сини очи и светло лице, оръсено с приятни лунички. Кичур руси коси се спускаха над челото му.

Помолих го да ми разкаже нещо за работата си. Бай Диминтиан не беше от приказливите. Но все пак започна да разправя за родното си село Татарица и за златния занаят на баща си. От него се научил на строителство. Заедно правели бързоходни ладии за казаците-рибари, после започнали да строят и домове. След това неусетно дошла голямата любов към тази благородна професия.

Когато говори за строителството, сините му очи излъчват някакъв пламък, а благият му глас трепти от вълнение.

Говори той, а през цялото време здравата му възлеста ръка не изпуска мистрията. Под майсторските движения на ръката му хоросанът хрущи и се заглажда.

Но бай Диминтиан не е само мазач. Той е и зидар, и кофражист, и добър паркетчия. В с. Кайнарджа е дошъл още през зимата. Тогава по големите баири страшно свирел северняк, а заледените скели край тухлената стена скърцали пронизително. Трябвало да се пали огън през целия ден. Не остъпила бригадата му пред студовете. Работел бай Диминтиан с високото съзнание, че училището трябва да се предаде в срок.

Попитах го на колко обекта е работил до сега. Той не можа да ми отговори без затруднение. Но по-големите обекти помнеше. Три жилищни блока и Партийният дом в Силистра, Виипром в гр. Тутракан и много още.

Край нас малко сконфузено минаха двама младежи и се заловиха за работа. Бай Диминтиан сви вежди.

— Вие къде се губихте досега? Ходите насам-натам, а работата не чака!—,гласът му е малко твърд, настанически.

Разбрах, че този човек не може да понася тромавите и мързеливите. В неговата група такива хора се задържат от ден до пладне. Но затова пък всеки, който е усърден, става истински строител.

Спомних си думите на партийния секретар: „Той никога не пада под 150 на сто изпълнение на дневната си норма". Попитах го как успява да работи така.

— Много просто — отговори ми той. Поддържам инструментите си в добро състояние. Без хубав инструмент за никъде не си. При мазилката правя най-напред майките и тогава мажа...

Сега усилено работи по изпълнение на поетото обещание за предсрочното предаване на обекта.

Сбогувах се с този прекрасен човек. Долу, пред партера, продължаваше да бучи машината. Бях слязъл вече на улицата, но все още чувах приятния глас на бай Диминтиан, който приказваше високо на момчетата, мъчейки се да заглуши буботенето на машината.

Руси МИХАЙЛОВ

СТРОИТЕЛИ

Посветено на строителите на Силистра.

Безспирно, всеки ден и нощ,
строите вий—живота нов.
С устрем смел и блян
всеобщ,
издигате стени по начин нов.

Над порутените стари сгради
израстват нови, просторни и високи
апартаменти, фабрики, заводи
спомен скъп и мил за всеки.

С непознат и ненадминат
подвиг,
нареждате умело ред по ред
основите на наший строй
велик,
който скоро ще проникне
вред.

О, вий, строители, творци
на новото в нашата епоха!
Строете с длани стоманени
любимият ни роден град.

Ронад КОНДРАТОВ

* * *

Който гази с краката си кал,
та на другите чист да е пътя,
и не среща дъжда заплющял
със чадър под небето размътено,
който влиза със себе си в спор,
който виме без стряха трепери,
да е топло и леко на хората—
той в сърцата им дом ще намери.

Симеон МАНОЛОВ

ЕПИГРАМИ

За стотинката и грама
той написа епиграма.
И помисли, че е дал
във живота своя дял!

* * *

В кръчмата изпълни
плана,
затуй в строежа
изостана!

* * *

Той работи в просторните заводи.
ударни бригади в поход води,
до небето той издига строежи,
с трактори земята режи.
И навред е във града и във
селото,
само, че. . . с перото.

Димитър МИТРЕВ

Традиция е станало, след упорит труд през обедните почивки, строителите от бригадата на Иван Бобчев, работещи на сградата на новия киносалон, да се сбират и четат интересни статии или новини от пресата.

МАЙСТОРЪТ

(разказ)

ЦЯЛА НОЩ не стихна буботенето. Бучането на самолетите се сливаше с продължителния вой на сирените. Прожекторите шареха с големи жълти петна небето. В слабо осветеното скривалище беше мрачно и задимено. В единия ъгъл плачеше пеленаче. Плешив старец опипваше влажния циментен под, търсейки падналите си в суматохата очила.

На всеки няколко минути от неравния циментен таван, с отпечатаци от кофражни дъски, се сипеха бучки разтрошен бетон, спеждаха се капчици вода.

До входа стоеше среден на ръст мъж. Беше прехвърлил петдесетте. Имаше състарено и поръсено с бръчки сипаничаво лице. Загърна кокалестото си тяло в стар оръфан балтон на раета. Навън се сипеха шрапнели, но той продължаваше да стои до самия вход на скривалището. Мъжът не откъсваше поглед от отсрещния мраморен мост. А самолетите сякаш нарочно сипеха страшния си товар все около него. Някоя по-точно изпратена бомба беше откъснала едната колона на парапета.

Стръкче зелена пролетна тревица се спускаше отвън, през процепа на вратата. Мъжът го погали с трепнещи длани. Беше студено. Той вдигна яката на балтона си. Позатопли се. Навън продължаваше да се носи глухият грохот на бомбите. От топлината го обхвана някакъв унес, който отне бедростта на погледа му. Забрави за къщата си, която беше останала незаключена.

Сега мисълта му беше отлетяла другаде. . .

МЛАД МОМЪК в синьо работно палто тича по цял ден след главния майстор на строежа бай Спиридон, едър, набит балканджия от тревненските села. Гласът му е тромав, буботещ. От такъв глас кръвта спира за миг хода си и по тялото полазват тръпки.

Но калфата Стамен е пъргав и жилав. Той не се плаши от виковете му. А снажната снага на моста се издига с часове и дни.

После се случи това, което Стамен не е забравил никога през живота си. Шарена каруца, с два едри охранени коня, спря пред строежа. Тогава бай Спиридон за пръв път хвърли без време мистрията и се затича усмихнат към пристигналите. Бяха дошли на гости дъщеря му и двамата му сина. Разпрегнаха каруцата, а после се настаниха в някакви роднини.

Но от тогава сърцето на младия калфа се сви в непозната болка. И тя го мъчи до тогава, докато един ден я мяза на балканджията. След това, той го извика при себе си:

— Чувай, момче. Ще станем роднини, ако ми докажеш, че наистина си станал такъв строител, какъвто аз те искам.

Стамен повдигна глава.

— Дай ми сам да завърша строежа на моста.

— На моста ли? Гледай ти! Знаеш ли, че най-малката грешка може да бъде фатална. И тогава цял живот да лежа по затворите. — отговори му билканджията.

— Зная! Зная и ще направя такъв мост, какъвто няма по този край.

„Гледай го ти смелчака" помисли си майсторът, после махна с ръка.

— Хм, карай тогава, пък завършиш ли го, ще станем майстор.

СИЛЕН трясък пред входа го стресна. Мъжът впери поглед навън през прозореца. Големи ями бяха изровили павираното платно на шосето. Върху моста се вдигаха облаци прах. Мъжът скочи. Балтонът се свлече от гърба му. Вратата на скривалището изкърца пронизително. Вътре нахлу пушилка.

— Майсторе! Майстор-е-е! — завикаха от дъното съседите му.

Но той тичаше напред, прескачайки ямите и купчините развалини. Полите на скъсаното му палто се развяваха от вятъра. Вляво от него с грохот се срина единият ъгъл на кооперацията, в която се намираха и неговите две станчки. Но той продължаваше да бяга напред към моста. Покатери се на парапета и прегърна единствената оцеляла колона. Отправи умоляващ поглед към бездушната стоманена птица, която кръжеше ниско над него. Стоеше така неподвижно, сякаш искаше да предпази с трепнещото си тяло красивия студен мрамор.

Зад входа на скривалището надничаха плахо граждани. Не мина много време. Парче от бомба удари с трясък парапета, на който стърчеше олющената колона с майстора.

Вдигна се облак прах, примесен с водни пръски. На прясно отчупените места мраморният мост блестеше с хиляди студени искрици и струйки кръв.

Руси ШИМАБЕЕВ

ЕДНА ИЗКЛЮЧИТЕЛНО РАДОСТНА ВЕСТ

— ГРУПОВ ПОЛЕТ НА СЪВЕТСКИТЕ КОСМОНАВТИ

ПРОЛЕТАРИИ ОТ ВСИЧКИ СТРАНИ, СЪЕДИНЯВАЙТЕ СЕ!

Силистренска ТРИБУНА

Орган на Окръжния комитет на БКП, Окръжния народен съвет и Окръжния комитет на Отечествения фронт — Силистра

Година VII, бр. 65 (517) | Сряда, 15 август 1962 година | ЦЕНА 2 СТОТИНКИ

Майор Андриян НИКОЛАЕВ

Подполковник Павел ПОПОВИЧ

Светът приветствува

Отново пак светът възкликна
за поздрав вдигна той ръце
Нагоре в звездните простори
где в тайнствения вечен мир
хвръкат два братя два сокола,
всевластни на безкрайна шир.

И ще ти се със глас да викнеш:
„О спри, земя, за миг поне
над теб летят звезди прекрасни
издигнал ги човек с ръце!

По всички земни континенти
на своя роден скъп език,
повтарят черни, бели, жълти
привет от нас народ велик.

Привет, вам двама звездни братя,
привет на гений-човек —
създал машините крилати
на нашия прославен век.

Иван НИКОЛОВ

РАДИОГРАМА НА КОСМОНАВТИТЕ, ПРЕДАДЕНА ОТ БОРДА НА КОСМИЧЕСКИТЕ КОРАБИ „ВОСТОК—3“ и „ВОСТОК—4“ ВЧЕРА 13 ЧАСА И 4 МИНУТИ.

МОСКВА КРЕМЪЛ. Докладваме на съветския народ, на Централния комитет на Комунистическата партия на Съветския съюз, на Съветското правителство и лично на Никита Сергеевич Хрушчов.

Започваме четвъртото денонощие космически полет точно по програмата. Ние сме на неголямо разстояние един от друг.

Поддържаме помежду си постоянна връзка. Всичките системи на корабите работят добре. Самочувствието ни е отлично. Благодарим сърдечно за бащинското внимание, уверяваме Вас и целия съветски народ, че програмата на полета ще бъде изпълнена изцяло.

КОСМОНАВТИ
НИКОАЕВ И ПОПОВИЧ

Полетите на „Восток - 3“ и „Восток - 4“ продължават успешно

Вече няколко дни корабите-спътници „Восток“ 3 и „Восток“ 4, пилотирани от гражданите на Съветския съюз космонавтите Андриян Григориевич Николаев и Павел Романович Попович продължават да кръжат около Земята.

Целта на извеждането в близки орбити на двата космически кораба е да се получат опитни данни за възможността да се установи непосредствена връзка между двата кораба, да се координират действията на лецитe — космонавти и да се провери влиянието на еднаквите условия на космическия полет върху човешкия организъм.

По-долу отпечатваме вчерашните съобщения на ТАСС за полета на корабите-спътници.

МОСКВА. — Съобщение на ТАСС. Груповият космически полет на съветските космонавти Николаев и Попович продължава успешно. Днес в 8 часа московско време космонавтите бяха над Южното полукълбо. По това време корабът-спътник „Восток—3“ извършваше своята 47-ма обиколка, а корабът „Восток—4“-31-та си обиколка около Земята. Космонавтите продължават научните си наблюдения според програмата. Самочувствието им е отлично. Данните от медицинските наблюдения свидетелствуват, че те понасят прекрасно условията на полета. През време на полета космонавтът Николаев е наблюдавал Луната и е направил снимка. На космонавтите е било предавано приветствие от групата журналисти, които са ги изпратили в космическия им рейс. Те им пожелават щастлив път. Другарите Николаев и Попович благодариха на журналистите за сърдечните поздрави и изпратиха на Земята космически привет.

* * *

СЪОБЩЕНИЕ НА ТАСС— Днес в дванадесет часа Московско време корабът-спътник „Восток“ 3 за 72 часа е извършил 49 обиколки около Земята, като е изминал разстояние повече от два милиона километра. Корабът — спътник „Восток“ 4 се намира в Космоса повече от 48 часа и е обиколил 33 пъти Земята, като е изминал един милион и четиристотин хиляди километра. Самочувствието на космонавтите е отлично, другарите Николаев и Попович успешно изпълняват набелязания в програмата полет и поддържат устойчива връзка със Земята и помежду си. Апаратурите на космическите кораби функционират безупречно. В кабините на корабите през всичкото време се поддържат нормални условия. При това космонавтите имат възможност да регулират по свое желание температурата на въздуха в определени граници, за създаване на най-благоприятни условия в кабините. Космонавтите Николаев и Попович съобщават и приемат добре предаванията на радиостанциите от Земята. Във съответствие с програмата, груповият космически полет на корабите-спътници „Восток“ 3 и „Восток“ 4 продължава.

* * *

В 15 часа и 30 минути радио Москва прекъсна вчерашното си предаване, за да съобщи, че започва телевизионното си предаване направо от борда на космическия кораб „Восток 3“. Директорът съобщи, че в този момент зрителите гледат спокойното лице на летеца-космонавт майор Николаев. Температурата в кабината е около 20 градуса, влажността 70-75 процента, налягането близо до една атмосфера и затова херметическият шлем на космонавта е отворен.

Сега той разговаря чрез един от двата микрофона, близо до лицето. Зад космонавта се вижда илюминатор, през който да наблюдава Земята, Космоса и понякога и своя спътник, „Восток 4“. Виждат се някои прибори за ръчно управление на корабаспътник. Той говори вероятно с Попович, а може би и със земните станции. Ето в този момент казва довиждане и образът се загубва.

* * *

СЪОБЩЕНИЕ НА ТАСС. Съветските кораби-спътници „Восток—3“ и „Восток—4“ продължават своя няколкодневен полет около земното кълбо. До 16 часа московско време корабът „Восток—3“ беше извършил 52 обиколки около Земята, а корабът „Восток—4“— 36 обиколки. В 13 часа и 4 минути космонавтите Николаев и Попович в съвместна радиограма доложиха на съветския народ, на ЦК на Комунистическата партия, на Съветското правителство и лично на Н. С. Хрушчов за успешното завършване на три денонощия космически полет, благодариха за бащинските грижи и дадоха уверение, че набелязаната програма ще бъде изпълнена изцяло.

Свикнали с условията на продължителен космически полет, космонавтите извършват системни научни наблюдения в съответствие с програмата. Другарите Николаев и Попович, периодически се освобождават от ремъците, напускат местата си, правят опити за изучаване влиянието на безтегловността върху координациите на човешкото движение и работоспособността през време на космическия полет. Самочувствието на космонавтите и настроението им са отлични. Апаратурата и съоръженията на космическите кораби функционира нормално.

Московчани ликуват на Червения площад — „ВОСТОК“ — 3 е в Космоса!

ВЕСТОНОСЦИ НА НОВА ЕРА

Заедно с целия съветски народ и българският празнува още едно вълнуващо събитие, което разтърси света. Постигната е още една величава победа по пътя към овладяване на Космоса. Това е нов голям успех на съветската наука и техника. Успех, който може да постигне само един свободен народ, ръководен от Ленинската комунистическа партия. Когато радиото съобщи, че в Космоса е пуснат нов кораб „Восток 3“, снабден с най-нови уреди и управляван от космонавта Андриян Николаев, възхищението ми беше голямо. Изумително беше и второто съобщение, че великата съветска страна е пратила четвърти кораб с космонавт Павел Романович Попович. Това събитие ми даде безспорно доказателство, че съветската наука и техника продължава да е на първо място в света в овладяването на Космоса за мирни цели. Тези последователи на Гагарин и Титов, които летят около нашата планета са вестители на нова ера, ера подчинена напълно на човечеството.

Убеден съм, че тези космически полети ще допринесат допълнителни данни за влиянието на условията на космическия полет върху човешкия организъм, ще се изследва работоспособността на човека в условия на безтегловност, ще допринесат, изобщо, много за един по-смел полет до Луната и близките планети. Аз вярвам, че все по-високо ще се издигат съветските космически кораби.

Заедно с моите колеги приветствувам от сърце новите космонавти и им пожелавам успешно да завършат полета, което ще бъде още един удар на самозабравилите се западни военнолюбци. Ще им докажем, че същата техника, която сега се използва за мирни цели може още по-успешно да се използва срещу тях.

Баксим ПАПАЗОВ
технолог-рационализатор
при Промкомбинат — Силистра

СЛАВА НА СЪВЕТСКАТА НАУКА И ТЕХНИКА

Никога в живота си няма да забравя паметния ден 12 април 1961 година, когато по етера чух, че в СССР е изпратен космически кораб в Космоса, на борда на който се намира човек. И този човек беше съветският гражданин, комунистът подполковник Юрий Гагарин.

На 7 август 1961 година целият свят бе отново изненадан с изстрелването на втори космически кораб в орбита около Земята, на борда на който се намираше съветският космонавт майор Герман Титов.

И ето, на 11 август 1962 год. аз чух по радиото съобщението за изстрелването на трети космически кораб в орбита около Земята, пилотиран от съветския космонавт майор Андриян Николаевич.

Това съобщение още един път доказа, че СССР дава пример в овладяването на Космоса изключително за мирни цели.

Още не премивала радостта ми от вестта за полета на Андриян Николаев, аз слушам по радиото новото съобщение на ТАСС за изстрелването в Космоса на четвърти космически кораб „Восток 4“, пилотиран от съветския космонавт подполковник Павел Романович Попович.

Възхищавайки се от епохалните подвизи на съветските хора, аз с открито сърце, с голяма радост заявявам: „Слава, слава на съветската наука и техника, слава на съветските космонавти Гагарин, Титов, Николаев и Попович.

Христо РАДЕВ
зам. партиен секретар на
общинския партиен комитет
с. Секулово

ТРУДЕЩИТЕ СЕ ЛИКУВАТ

Историята на прогресивното човечество, както в далечни времена, така и в наши дни остава и отбелязва с големи букви светли и незабравими страници.

Съветският съюз, чертаещ пътя на най-светлото човешко бъдеще комунизма, с огромно темпо прокарва пътя на гиганското развитие на науката и техниката.

Човечеството е отново развълнувано. Нови два космически кораба кръжат около Земята. Незабравимата вест за славата на съветската наука и техника отново изпълни всяко честно сърце с радост и благодарност.

Полетите в Космоса на Андриян Григориевич Николаев и Павел Романович Попович ще дадат нови допълнителни данни за влиянието на условията на космическия полет върху човешкия организъм, ще усъвършенствуват още повече системите на космическите кораби на средствата за съобщение и приземяване.

Проникването в Космоса на съветските космонавти има само мирни цели. То е насочено към развитие на науката и техниката, за благото на човечеството.

Съвсем не такива са целите, към които се стремят монополистите от империалистическите държави. Завоевателните им цели са да проникнат в Космоса, да използуват и него за агресивните си планове.

Ние, трудещите се от всички области на обществено—политическата, стопанска, научно-техническа и културна дейност, днес ликуваме с цялата си душа и сърце и заедно със съветските си братя и с цялото прогресивно човечество, празнуваме триумфа на съветските космонавти.

Служителите, сценичните и театрални работници сме щастливи, че в един горещ августовски ден чухме тази неизмеримо радостна вест. Със започването на новия театрален сезон, ние ще заработим с още по-голям творчески жар, окрилени от колосалните успехи на нашите съветски братя.

Тодор ЯМПОРОВСКИ
Зам. директор на Народния театър — СИЛИСТРА

УДИВЛЯВАЩО!

С голяма, неописуема радост посрещнах новината за изстрелването на космическите кораби „Восток—3“ и „Восток—4“. Пък и в нашето село няма кооператор, който да не следи с възторг съобщенията по радиото за движението на двата съветски звездни братя. По животновъдните ферми, по блоковете и край силажните ями често може да видите засмени стопани да коментират за новото епохално завоевание на съветските конструктори, инженери и работници. Та кой честен човек днес не се удивлява на безпримерния подвиг на летците-космонавти Николаев и Попович!

Постиженията на великата съветска страна радват нас, българските кооператори. Затуй ние работим по-вдъхновено, стремим се сега да осигурим колкото се може повече доброкачествен силаж за животните. Тракторно-полевъдната бригада приготви вече над 550 тона силаж от царевицата.

Никола СТОЕВ
участъков зоотехник
в с. Добротица

ВЕЛИКА ПОБЕДА НА СЪВЕТСКИТЕ ХОРА

С голяма радост кооператорите и механизаторите от село Нова Черна посрещнаха новината за пускането на новите съветски космически кораби „Восток 3“ и „Восток 4“, пилотирани от смелите синове на съветския народ майор Андриян Николаев и подполковник Павел Попович.

Това велико постижение още веднъж увери всички нас в неизмината съветска техника. Много мъки изживяха и американците в тази област, но много са назад с ракетната си техника. Това показа пускането от Съветския съюз на новите космонавти.

Илия ГРОЗДАНОВ

Силистренци, честит кораб „Ракета“

Тези дни и силистренските трудещи се се радват от все сърце на новата грандиозна победа на Съветския съюз—пускането на двата космически кораби. Но като че ли радостта ни е двойна. Ето нов дар ни поднесоха съветските братя. От тази сутрин по Дунава от Русе до Силистра и обратно се пуска в редовен рейс новият кораб „Ракета“. Корабът ще тръгва от Русе за Силистра сутрин от 7 часа, в Тутракан пристига в 8 часа, а в Силистра е на 9.15 часа. Обратният рейс на кораба „Ракета“ е: тръгване от Силистра в 10 часа, пристигане в Тутракан в 11.10 часа и в Русе е на пристан в 12.30 часа.

Новият бързоходен кораб ракета е 65 местен. Той е една от големите придобивки за крайдунавското население от нашия окръг. Да ни е честит новият кораб „Ракета“.

КЪМ НОВИ ОЩЕ ПО-ГОЛЕМИ УСПЕХИ

В новото постановление на Централния комитет на БКП и Министерския съвет отново е проявена последователната грижа на Партията за непрестанния възход на нашето селско стопанство. . .

Кооперативното стопанство в района на с. Главиница има 39,000 декара обработваема земя и добре развито животновъдство. В големия ни кооператив осезателно ще се получават благотворните резултати от тези важни документи. Те ще ни помогнат още повече да укрепим организацията на труда, да произвеждаме повече продукция и подобрим икономиката на стопанството.

Само от увеличаването на изкупните цени на месото, млякото, яйцата, средноранните домати и от намаляването на изкупните цени на горивата, химически торове, резервни части и строителни материали в края на годината стопанството ще получи допълнително 29,000 лева. Това ще гарантира паричното заплащане, което въведохме преди три години и то няма да се повлияе от неурожайната година.

През следващата 1963 година стопанството ще получи допълнително над 30,000 лева. Новите грижи ще помогнат да се подобри работата в нашите ферми, където сега се отглеждат около 6,500 птици, 7,292 малки пилета, 260 дойни крави, много свине и други животни. От губещо, животновъдството ще се превърне в печелещ отрасъл. Ще спомогне да се реши най-важният въпрос създаването на здрава фуражна база за животновъдството.

През последните години стопанството ни постигна забележителни успехи в увеличаването на добивите от различните култури и по-рационалното използване на земята.

На базата на постигнатото ние ще засилим още-повече борбата за превръщането на стопанството във високо рентабилно с интензивно развито растениевъдство и всестранно укрепнало животновъдство.

Новото постановление изисква да работим още по-упорито, да преодоляваме трудностите, най-пълно да използваме резервите и въпреки сушите да получаваме висока и евтина продукция.

Дилявер АБИЛОВ

За радиовъзлите в окръга

РАДИОПРЕДАВАНИЯТА В ПРЕДПРИЯТИЯТА

Големи и отговорни са задачите, които поставя Българската комунистическа партия за разрешаване пред нашия народ. В центъра на порасналата трудова и политическа активност на трудещите се, сега стоят указанията на Юнското съвещание за разкриване на допълнителни резерви и за повече икономии.

Това са задачите и на заводските радиоуредби. Те пропагандират постигнатите успехи, критикуват изоставащите и така се превръщат в истински организатори на движението за достойно посрещане на Осмия конгрес на Партията. Заводските радиоуредби спомагат за разгаряне на съревнованието чрез популяризиране изпълнението на обещанията от трудовите колективи, активизиране дейността си по конкурса „На новото широк път". В чест на конгреса към всяка радиоуредба трябва да се изгради програмна комисия, да се организират нови прояви и инициативи.

Хубава е работата на радиоуредбата в ДИП „Добруджа" — Силистра с програмен ръководител Олга Ефремова. В плана за месец юли в предаванията са предвидени изказвания на отделни първенци-тъкачки, които предават своя опит и знания, съвети за домакинята, отговори на зададени въпроси от Кодекса на труда и др. Ежедневно се изнасят поздравителни концерти за първенците от предприятието.

Добре е организирана работата на радиоуредбата и в Промкомбината—Силистра с ръководител Здравка Данева, която работи по приет от програмната комисия план.

Радиоуредбите в ДЗС—Силистра и в ДКК „Нектар" също организират предавания, но нямат планове. А там има възможност да се организира планова работа, но трябва профкомитетите да изградят програмни комисии и да следят тяхната работа.

В тези предприятия, макар и с по-малка дейност, е сложено началото на радиопредаванията, но не е оправдано бездействието на радиоуредбата в ДИП „Липа". Съвсем безотговорно се отнася профкомитетът към това положение. Голяма вина за това състояние има отдел „Културно-масов" при ОСПС и Окръжно профдружество на работниците от леката и хранителната промишленост, които не оказват помощ в това отношение.

Радиоуредбите трябва да се приведат в изправност, да станат център за обмяна на положителен опит, за пропагандиране постиженията на работническите колективи от предприятията. За тях сега няма по-важна задача от тази, с всички сили и средства да съдействуват в борбата за изпълнение на задачите, поставени от Юнското съвещание, за достойно посрещане на Осмия конгрес на Българската комунистическа партия.

Мария МИХНЕВА

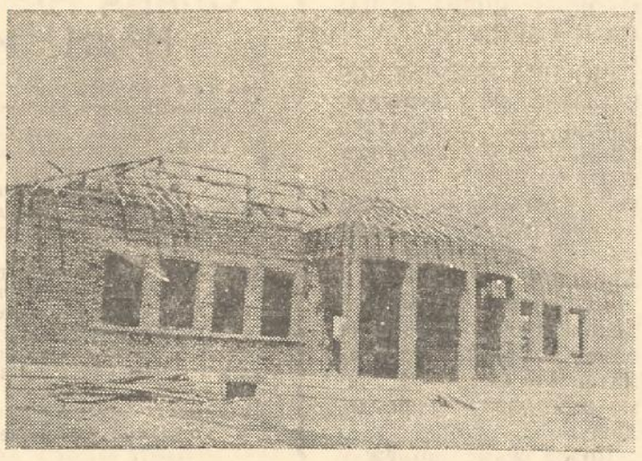

Сега сградата на новото читалище в с. Любен е още незавършена, но не ще мине много време и в просторните му стаи ще заечи веселата глъчка на комсомолците-самодейци.

ФИДЕЛ КАСТРО НА 35 ГОДИНИ

На 31 АВГУСТ т. г. пламенният революционер, знаменосец на борбата за освобождаването на народите от чуждата експлоатация Фидел Кастро, навършва 35 години.

Малко са имената на героите, които са спечелили всеобщата любов и доверие на народа като Фидел Кастро.

С небивала сила в себе си той съчетава възвишени качества на пламенен трибун, желязна логика, неопровержима аргументация, яснота на мисълта, покоряваща слушателя. . .

Фидел Кастро е роден на 13 август 1927 година в градчето Майари на провинцията Ориенте. На младини баща му бил работник на американската компания „Юнайтед фрут". Но по времето, когато се родил Фидел, той бил вече притежател на захарна плантация. Майката на Фидел произхожда от земеделско семейство.

В детинството си Фидел е учел в католическия колеж Доларес в град Сантяго де Куба, сетне завършил юридическия факултет на Хаванския университет. Станал аспирант, но същевременно се занимавал с адвокатска практика в Хавана. Фидел завършил блестящо аспирантския курс и получил званието бакалавър на правото и магистър на изкуствата. Малко време след това той бил удостоен със степента доктор по правото.

Скоро Фидел Кастро става признателен вожд на кубинската младеж. В провинцията Ориенте той успява да групира около себе си смелчаци, готови на всичко в името на свободата. Сред тях бил и по-малкият брат на Фидел — Раул Кастро. Сред младите патриоти започва трескава въоръжена подготовка.

На 26 юли те издигат знамето на свободата над град Сантяго де Куба. Отначало въстанието има успех, но силите са неравни и въстанието бива потушено. Много от въстаниците са били убити. По една щастлива случайност Фидел Кастро и най-близките му другари избягват тази участ. Те биват предадени на военния трибунал.

Пред съда Фидел се държи мъжествено, както подобава на революционер. На 16 октомври 1953 година в своята защитна реч, известна под названието „Историята ще ме оправдае", той гневно разобличава кървавата диктатура на Батиста, превърнал страната в затвори и продал богатствата на чужденците.

Съдът осъдил Кастро на 15 години тъмничен затвор. Под номер 4,914 Фидел е бил затворен в единична клетка в затвора на остров Пинос.

Но в 1954 година, в навечерието на общите избори в страната, правителството дава амнистия на политическите затворници, включително и на въстаниците от 26 юли.

Веднага след освобождението си Фидел Кастро емигрира отново в САЩ, а сетне в Мексико.

Революционната част на „Движението от 26 юли" започва в Мексико активно да подготвя въоръжено въстание против Батиста. Фидел Кастро, Раул Кастро, Камило Сиенфугост, аргентинският лекар и сподвижник на Кастро — Ернесто Гевара, създават около себе си боен отряд. За неговото дебаркиране в Куба е било определено 30 ноември 1956 година. През нощта срещу 26 ноември 1956 год. 82 въоръжени патриоти потеглят с кораба „Гранма" за кубинската земя. Поради появяването на буря те не успели да пристигнат в определения ден и час.

На брега те биват посрещнати от засада и по голямата част избити. Оцелелите 12 човека успяват да се изтеглят в планините Сиера Маестра, където под ръководството на Фидел Кастро развиват трескава дейност.

Срещу нарастващия брой на патриотите, правителството хвърля големи военни части, но не е в състояние да сломи тяхната победоносна борба. Годините 1957—1958 са изпълнени с неравни боеве с въоръжените сили на Батиста.

Към края на 1958 година въстаническата армия завладява столицата ни провинцията Ориенте-Сантяго де Куба, столицата на провинцията Лаос Виляс — Санта Клара и други градове и става фактически господар в страната.

През първия ден от новата 1959 година диктаторът Батиста избягва от Куба в Доминиканската република. Най-после сбъдва дългомечтаната свобода на кубинската земя.

След революционната победа през февруари 1959 година Фидел Кастро става министър-председател на първото истинско революционно правителство на Куба. Започва вторият още по-труден етап-етап на строителството, на борба за осъществяване идеите на революцията.

От първия ден правителството на Фидел Кастро тръгва по пътя на дълбоките социални преобразования. То даде на трудещите се широки полититески права, измени из основи обществените отношения в страната.

Сега целият кубински народ, под ръководството на своето революционно правителство, начело с верния син на народа Фидел Кастро и братската безкористна помощ на социалистическите страни, уверено строи основите на социалистическото общество. Няма сила, която да спре кубинския народ по пътя на прогреса.

ЕДНА ПОЛЕЗНА ИНИЦИАТИВА

Доброволните отряди, другарските съдилища и институтът на домоуправителите—доброволни сътрудници на народната милиция по паспортизацията и движението на гражданите, са новата форма на обществен контрол. Те прокарват пътя към комунистическото съзнание на хората. Всеки домоуправител е пълномощник на службата по паспортизация и регистрация на населението в дадена улица, блок, общежитие и др. Те улесняват всеки гражданин в излишно ходене до МВР по въпросите, отнасящи се до неговата регистрация.

За да се подобри работата на домоуправителите в града ни, Окръжното управление на милицията уреди екскурзия със задача да се обмени опит с домоуправителите от гр. Варна и град Балчик.

С автобусни коли ние потеглихме за слънчевия град на родината ни Варна. Тя ни посрещна със своята вечна прохлада и приятния дъх на морската вода.

В централния дом на МВР се проведе конференция с неголям доклад за задачите на домоуправителите. След доклада много от присъствуващите разказаха за своя опит. От изказванията стана ясно, че досегашната дейност на варненци е по-добра.

От името на силистренци се изказа др. Георги Кръстев, който разказа за досегашната дейност на отрядниците и кварталните организации на Отечествения фронт за възпитанието на децата и борбата с детската престъпност чрез детските комитети.

На съвещанието бяха дадени препоръки за по-нататъшната дейност на домоуправителите. Варненци благодариха за добрата инициатива на управлението на МВР — Силистра.

Групата посети гр. Балчик и намиращия се в околността му младежки лагер на ОНС—Силистра. Посетихме и други забележителни места на нашето красиво Черноморие. Доволни от всичко, се завърнахме в нашия град Силистра. За всичко ние благодарим на другарите от паспортна служба при Окръжно управление на МВР. Приятните часове и обмяната на опит ще ни помогнат в по-нататъшната ни работа.

Злати ЕНИКОВ
старши домоуправител

С преизпълнен план за полугодието

Подобриха се условията за работата на кино „Дочо Михайлов" в с. Гарван. Тясно и неудобно беше в стария киносалон. Сега за кинопрожекции е отделена хубава и просторна зала в сградата на новото читалище. Новият киносалон е с 250 места.

Кинооператорът Марин Георгиев и касиерът Велико Георгиев редовно изпълняват месечните си планове. В чест на VIII конгрес на БКП планът за първото полугодие е изпълнен със 120 на сто.

Тодор СТОЯНОВ

ГОТОВИ ЗА НОВАТА УЧЕБНА ГОДИНА

Наближава денят, когато училищният звънец ще призове учениците в приветливите класни стаи. Така е всяка година. Ние знаем, че успешната работа зависи от това как ще се извърши подготовката.

Опитът на общинското и училищно ръководство в Нова Черна, желанието им да издигнат на по-високо ниво работата през новата учебна година, ги научи да използуват напълно ваканционните дни.

През месец юни беше проведена сесия на селсъвета, на която средищният директор информира съветниците и обществеността за резултатите от учебно-възпитателната работа през изтеклата учебна година и бяха взети решения за подготовката на новата. Трябва да се бърза с довършване на пусковите учебни обекти и издирването на децата, подлежащи на обучение.

След сесията закипя усилена работа. Пълномощникът на с. Сяново Ради Николов полага всички усилия за бързото привършване на започнатата сграда за училището, в което е изграден фузкултурен салон и географска площадка. По този начин се създават прекрасни условия за обучение.

В с. Нова Черна е завършен вече строежът на новото училище, построено със средствата от самооблагането. Сега всички усилия са насочени за построяването на физкултурен салон на стойност 14,000 лв. Новопостроеното училище е обзаведено с нови пособия, закупени със средствата от отгледаните от учениците буби.

Работата по подготовката на новата учебна година е на привършване и в с. Цар Самуил. Нямаме училище, в което да не се строи нещо ново.

Много труд положиха жителите на общината за издигане на учебното дело на по-голяма висота.

Пеню ВЛАДИМИРОВ
Средищен директор

ПЕСЕН В ПОЛЕТО

И тази година не останаха назад комсомолците от ТКЗС с. Богорово. Те организираха своя агитка. Научиха няколко песни и стихове и, когато отмине трудовият ден, еква бодра песен. Своята програма агитката изнесе и пред комбайнерите и трактористите, а те останаха много доволни.

Добрата работа на младежите в селото е резултат на упоритя труд на комсомолския секретар Марийка Гавраилова и агронома при стопанството Янка Добрева.

Тодор ЖЕЛЕВ

ТЪРГОВИЯТА ПРЕЗ ЧЕТВЪРТАТА ПЕТИЛЕТКА В СИЛИСТРЕНСКИ ОКРЪГ

В резултат на успехите, постигнати в изпълнението на задачите, поставени от VII конгрес на БКП с директивите за третия петгодишен план, равнището на производството и потреблението бе достигнато още през 1960 година, вместо през 1962 година, както бе набелязано от директивите.

През 1960 год. се пристъпи към ново увеличаване на заплатите на работниците и служителите, което завърши в началото на 1962 год. Бяха увеличени някои изкупни цени и значително се повишиха доходите на селяните. Всичко това доведе до увеличаване покупателната способност и потреблението на населението. През 1960 год. стокооборотът на дребно общо за страната нарасна с 47 на сто в сравнение с 1957 год., вместо с 40 на сто, колкото директивите предвиждаха за 1962 год.

С директивите за Четвъртия петгодишен план се предвижда националният доход на страната да се увеличи с около 60 на сто в сравнение с 1960 год., като на тази основа реалните доходи на населението ще нарастнат с 33 на сто. Потреблението на по-важните хранителни продукти ще се увеличи: месо и месни произведения — с 63 на сто, мляко и млечни произведения — 53 на сто, яйца — 45 на сто, захар и захарни изделия — 46 на сто, растителни масла — 47 на сто и т. н.

Потреблението на памучни тъкани на човек от населението ще нарасне с 38 на сто, на вълнени—с 41 на сто, на копринени — със 78 на сто т. н.

Обемът на стокооборота на дребно през Четвъртата петилетка ще нарасне с около 45 на сто, като се осигурява ритмично снабдяване на населението и се подобрява регулирането на стоковите фондове.

В утвърдените показатели по народностопанския план на окръга за Четвъртата петилетка 1961-1965 година намира място и планът на вътрешната търговия. По същия план стокооборотът на дребно ще нарастне с 45.2 на сто в сравнение с 1960 год. През последната година от петилетката населението от окръга ще получи стоки за 15 милиона и 320 хиляди лева повече, отколкото през 1960 год. На глава от населението през 1965 год. ще достигне по 280 лева стокооборот при 205 лева през 1960 година.

В зависимост от постоянното увеличение доходите на трудящите се от окръга, ръстът на стокооборота по години ще нарасне средно по 9·4 на сто, като особено внимание се обръща на рязкото увеличение на стокооборота в общественото хранене. На тази основа същият стокооборот ще нарасне през 1965 год. в сравнение с 1960 год. със 78·8 на сто, близо 2 пъти. Това предполага, че в окръга заведенията за обществено хранене към ГТП „Здрава храна", потребителните кооперации и наркоопите да подобрят своята дейност и разширят мрежата за обществени кухни, ресторанти и гостилници, щото през 1965 година нуждите да бъдат напълно задоволени. Броят на столовете и хранещите се в тях също ще бъдат увеличени.

С увеличаване обема на стокооборота се предвижда и увеличение броят на търговските работници с 18·1 на сто, което ще подобри магазинната мрежа, културното обслужване и същевременно ще се увеличи производителността на труда с 14·5 на сто в търговската мрежа и 36·3 на сто в общественото хранене. Броят на търговските работници през 1965 година ще се увеличи с нови 230 човека в сравнение с 1960 година, което ще внесе още повече подобрение в задоволяване потребителското търсене на населението.

Така например в края на 1965 година броят на книжарниците ще нарасне на 40, като във всеки общински народен съвет се открие книжарница за обслужване населението от същия район. Поставената задача за разкриване на нови книжарници в селата се изпълнява успешно. В плана се предвижда годишно разкриването на 3—4 аптеки и аптечни пунктове, което ще подобри лекарствоснабдяването на окръга.

Строителството на нови магазини за търговската мрежа и общественото хранене ще отговори на нарасналите нужди в търговията, за внедряването на новите почини и специализирането на основните стокови групи с оглед преизпълнението на плана за Четвъртата петилетка. В тази насока не малки са успехите през 1961 година на потребителните кооперации и наркоопите от окръга. Успешно ще бъде решен въпросът за магазинната мрежа и на гр. Силистра през годините на петилетката, където през настоящата и следващата години разкриването на магазини в нови помещения ще бъде ускорено.

Планът по търговията се изпълнява през годините на петилетката от колективите на търговските предприятия и организации под прякото ръководство на Окръжното търговско предприятие и Окръжния кооперативен съюз, книжарниците на ОТП „Печатни произведения" и аптеките на Окръжно аптечно предприятие. Набелязаните мерки и отчетените резултати през 1961 година и първото полугодие на 1962 година са гаранция, че плавът, утвърден за Четвъртата петилетка, ще бъде изпълнен и преизпълнен до 1965 година. Това трябва още повече да мобилизира търговските колективи и в чест на VIII конгрес на нашата Партия се изпълняват поетите обещания по търговията.

Георги СИМЕОНОВ
старши икономист
при Окръжния народен съвет

Писма на читателите

НЯМАМЕ ДАМСКИ ШИВАШКИ ОТДЕЛ

Както е известно, Попина е едно от най-големите села в окръга. Много хубави неща има в него, от ден на ден то става по-благоустроено, а животът — по-интересен, по-хубав. Има обаче и неща, които дразнят.

Например в селото няма дамски шивашки отдел. И няма къде да си ушиеш най-обикновеното — блуза или рокля. Принуждаваш се или сама да кроиш и шиеш, или да търсиш помощта на някои, които по-разбират, но нямат право да упражняват занаята.

Смятам, че това положение трябва да се уреди. Нека другарите от окръжния център помислят по този въпрос, защото не е удобно за ушиването на една обикновена рокля човек да ходи в града, да губи време и харчи много повече пари, отколкото струва ушиването. В Попина трябва да има дамски шивашки отдел към клона на шивашката занаятчийска кооперация.

Йорданка ДУКАНОВА

НЯМА АВТОСТАНЦИЯ И ЧАКАЛНЯ

От дълги години град Дулово е околийски и районен център и от ден на ден се разраства все по-вече. Поради кръстопътното му разположение през него минават много рейсови коли, свързващи Силистра с Толбухин, Коларовград, Исперих, Правда, Паисиево, Добротица и други селища на окръга.

В града обаче още не е уредена никаква автостанция и чакалня, в която пътниците що-годе спокойно да чакат необходимата им рейсова кола. Билети се продават в едно питейно заведение, където болшинството от жените не смеят да влязат. А има доста често жени с деца, които все пак смущават посетителите на заведението. Жалка и покъртителна картина представляват чакащите пътници, когато заведението е в почивен ден и наблизо няма вода да утолят жаждата си.

Много е назряло вече положението и другарите от Окръжния народен съвет, Окръжното пътно управление и ДАП трябва да се замислят за удобството на трудовите хора от района и на гостите на града и ден по-скоро да направят чакалня, макар и от дъски, както е например в Исперих.

Найден ВАСИЛЕВ
с. Вокил

НУЖНА Е ОГРАДА

В с. Варненци към ТКЗС са създадени детски ясли. От две години за тях се строи специална сграда, но поради недоставяне на материали, тя още не е завършена. Сега яслите се помещават в частна къща. Никаква ограда не отделя мястото за игра на децата от онази част на двора, в която стопанинът на къщата си е засял царевица. Безпрепятствено децата стигат и до кухнята. Само преди няколко дни едно дете влязло там, без да го види никой, и паднало върху съда със свареното мляко и си обгорило цялата ръка.

На пръв поглед съвсем дребни пропуски, но ето какви са последиците от тях. Затова стопанските ръководители ще трябва да вземат в най-скоро време необходимите мерки. Не бива повече да продължава така.

Николай Г. МАРИНОВ

Постигнатите успехи се дължат на ранното осеменяване на овцете

В изпълнението на задачата, поставена от ЦК на БКП за използване на всички резерви за увеличаване на материалното производство и в чест на предстоящия Осми конгрес на славната БКП, овцевъдите от село Калипетрово, както и останалите животновъди, поеха лични обещания за получаване на надпланова продукция. Под ръководството на общинския партиен комитет и управителния съвет на ТКЗС на разширени съвещания в началото на годината бяха разгледани личните планове на овцевъдите. Опирайки се на своя голям опит, самоотвержения си труд и грижите от страна на ръководителите на стопанството, овцевъдите обещаха да преизпълнят годишните си планове. При план да добият и запазят 2,580 агнета, овцевъдите обещаха да преизпълнят този показател с 304 броя, като средно от 100 овце-майки получат по 112 агнета, да надоят по 82 л мляко от овца-майка при план 70 л и настригат по 4.100 кг вълна, при план 3.500 кг от овца.

Дадената дума пред Партията стана закон за овцевъдите от с. Калипетрово. От страна на общинския партиен комитет и стопанското ръководство бяха проведени редица мероприятия за изпълнение на поетите обещания. Между овцевъдите беше организирано съревнование по почина на Серпуховските животновъди. Този нов почин и редицата мерки, които бяха осигурени от страна на ръководствата, упоритият труд и богатият опит на овцевъдите осигуриха изпълнение на обещанието.

След приключване агненето на овцете, бяха излъчени първенците-овцевъди, които управителният съвет награди с материални награди. Овцевъдите от стопанството са добили и запазили 51 агнета над обещанието. Средно за фермата са добити и запазени по 114 агнета от 100 овце-майки, а първенците овцевъди Нико Йорданов и Иван Кьосев получиха от повереното им стадо по 132 агнета от 100 майки.

Въпреки трудностите, наложени от изключително тежките зимни условия, гледачите добре си изпълниха задачата по отглеждането на новородените агнета, в резултат на което женските агнета предадоха за разплод с живо тегло над 20 кг, а мъжките за месо—над 14 кг. В началото на месец юли при отчитане резултатите по изпълнение обещанията за първото шестмесечие бяха отчетени и резултатите от стрижбата на овцете. Настриганата вълна е в повече с 1,894 кг от плана и 48 от обещаното, като средният настриг за фермата е повишен на 4·120 кг. В отделни стада средният настриг е много по-висок. От стадото на Владимир Липков е настригана по 5.120 кг вълна от овца, на Иван Кьосев по 4.700 кг, от стадото на Марин Минев по 4.500 кг, а от дзвиските по 5.500 кг. В сравнение с миналата година средният настриг е повишен с 0.160 кг с далеч по-високо качество на вълната. Предадената по договор вълна в по-голямата част е мериносова и мериносо-подобна, в резултат на което е изкупена по средно-изкупна цена 5 лева.

През 1963 година кооперативното стопанство ще има само мериносови и мериносоподобни овце. Резултатите от млекодобива също са добри. Към 1 т. м. приключи доенето на овцете, получено е 187,856 л овче мляко или средно от овца-майка по 75 л. Първенците овцевъди достигнаха по-висок млекодобив от овца-майка по 96 л мляко, Иван Кьосев — по 91 л и Димитър Железов — по 84 л.

След изпълнението на поетите обещания, овцевъдите отново се подготвят за предстоящите задачи през 1963 година. Опитът на калипетровските овцевъди потвърди, че наред с грижите, които те полагат за овцете, фуражната база и добрите помещения, голям дял за получаване на висока продукция има ранното агнене на овцете. Вече години наред агненето на овцете се провежда през месеците декември и януари, с което се осигуряват нормални условия за развитието на новородените агнета, висок млеконадой от овцете и ниска смъртност по агнетата. В момента овцевъдите провеждат случната кампания. Досега има осеменени над 800 овце, като до 20 август ще завършат 100 на сто:

Михаил ТОДОРОВ
ст. зоотехник
при Окръжната инспекция по племенно дело

РАДОСТТА НА ЖИВОТНОВЪДИТЕ

Радост цари сред хората от кравефермата в Тутракан, предизвикана от новите грижи на Партията за труд вите хора на село.

С още по-голям ентусиазъм са обвзети всички работници от фермата. Под ръководството на заместник-председателя др. Аурел Стоянов и бригадира Стоян Иванов в кравефермата е създаден образцов ред. Сега и трудът и отдихът е по-приятен. Приетият план за шестмесечието е изпълнен. Доячите Тодор Марков и Никола Тошев, които отглеждат група крави, при план за шестмесечието да надоят 22,960 литра са предали 31,939 литра мляко. Добри са успехите и на останалите. Само от кравата „Кунчи", първотелка всеки ден се надояват по 20 литра мляко. Във фермата има и други крави, които дават такъв дневен млеконадой.

Денонощни са грижите на кравегледачците. Въпросът за разнообразната и качествена храна е постоянна задача, затова тук за храни се дава люцерна, меласирана слама, минерални добавки, креда, мидено брашно и др.

Телчарката Мариана Драганова, гледачка на 75 малки телета от 1 януари до 30 юли е получила среден дневен прираст по 1 килограм. Постигнатите успехи са радващи, но те ще се умножат.

Райчо ИВАНОВ

И СЕЛСКИТЕ ФУРНИ
да произвеждат хубав хляб

Въпросът с хляба и неговото производство във фурната на ТКЗС в с. Ситово, е въпрос актуален, въпрос, който всеки от ръководителите вижда, може да вземе отношение и да се оправи. Доста е говорено, че хлябът, който кооператорите получават вече цяло лято, е лош и некачествен. Говорено е и с другарите от фурната. Поради това, че кооператорите нямат тая възможност да си приготвят хляб в къщи, се принуждават да консумират такъв от новата и модерна фурна с отговорник Георги Петров Иванов.

Всяка вечер около хлебарницата се водят спорове по качеството на хляба. Това не е хляб, а питки. Понякога освен че изглежда на питки, но е и пълен с пепел, като че ли фурната не е метена от два месеца.

Корите са винаги дебели и прашни.

Тежко и горко на старите кооператори, които са с изкуствени, а някои и без зъби. Веднъж една кооператорка ми показа хляб, който приличаше на недоопечена пресована тухла.

Другарите от с. Ветрен правиха един месец хляб в старата и почти съборена фурна на Ситово за своите кооператори, който беше сто пъти по-хубав. Него човек може да яде без ядене и е вкусен, а тоя, който се пече в новата модерна фурна и с ядене не е вкусен.

От разговора, който водих с другарите от фурната, стана ясно едно. Те казват, че причината била в прясното брашно, което се мелело и се меси веднага на хляб, който не можел да втаса.

Независимо от всичко, което излагат работниците от фурната, основната причина, хлябът да не става хубав и да е със сплескана форма, с дебели кори и пълен с пепел, си остава в тях. Хлябът си иска свой режим и време на престояване и валяне и определена температура в помещението и водата, с която се замесва тестото, висока хигиена при работата. В никакъв случай да не се изоставя във всички операции по неговото приготовление.

Време е въпросът с хляба да се обсъди от ръководството на стопанството. Не може повече този въпрос да се отлага, тъй като се отнася до храна, която се консумира от населението всеки ден.

Не е никак оправдано по такива въпроси всички да си затваряме очите и да мълчим, защото и селските фурни трябва да произвеждат висококачествен хляб.

Иван ДИМИТРОВ

Когато Диминтиан Пимонол дойде на строежа на училището в с. Кайнарджа, беше люта зима. Сега сградата се издига внушителна и красива. Наближава денят, когато в селите детски гласчета ще заменят бученето на бетонобъркачките и зидарските чукове.

СЕГА НА ДЪЛБОКА ОРАН

Механизаторите в село Цар Асен навреме прибраха реколтата от есенните култури, подпомогнаха кооператорите и в извозването на сламата от блоковете.

Веднага след това трактористите бързо преустроиха работата си и започнаха денонощна дълбока оран. На първо място в разгорялото се предденетосептемврийско съревнование е трактористът Иван Атанасов и помощникът му Петър Стоилов. Досега те са изорали с поверения им трактор над 800 декара площ, при дълбочина 30-32 см.

Иван ИВАНОВ

ПРЕДЛАГАТ ВКУСНИ БЕЗМЕСНИ ЯСТИЯ

ПРИТОКЪТ на клиенти в закусвалня № 1 на „Здрава храна" — Силистра през целия ден не спира, защото тук главният готвач Сава Савов с умение и много любов приготвя кухненската продукция. А уютната обстановка привлича много посетители от града и окръга.

Сава Савов се зае с подобряване качеството на безмесните ястия и главно с разнообразяването на асортимента им. Неговото старание се увенча с успех. Той винаги предпочита рецептите на постните ястия, търси нови, неприготвени досега. Затова в листа за менюто всеки ден се четат различни наименования на ястия. Сега е време на доматите, зеления боб, граха, пипера и други зеленчуци, ето защо вниманието му е насочено към приготовляване на продукция от тези зеленчуци. На таблото се четат наименования, като домати с маслини, мусака от тиквички, мусака от зелен боб, от грах и много други. Дълъг е списъкът на безмесните супи и вторите ястия. Доста се застояват клиентите, за да четат и разберат това, което им се предлага, защото е интересно. Ежедневно се продават 440 постни супи, 550 втори ястия и 150 десерта. Броят на продадените порции говори и за качеството на приготвената храна, и за големия труд, който полага колективът.

Заведението работи на пълно самообслужване. Монтирана е съветска линия за самообслужване „Арфа", с което се увеличи двойно пропускателната способност. Това улеснява комсуматорите и им пести ценно време. В помощ е касиерката, която сервира вилици, лъжици. Реализираният стокооборот се движи от 250 до 320 лева на ден. Облекчен е трудът на работниците в кухнята чрез купени машини за белене на лук, картофи и пр. А хладилният шкаф запазва качеството на продуктите.

Единен и сплотен е колективът при закусвалня №1. Сега той се бори упорито за завоюване званието „Бригада за комунистически труд". За всички работници вежливостта и честността са най-характерните черти в отношенията с клиентите и помежду им. Посетителите често изразяват своето задоволство от държанието на бригадира Георги Манолов, който е пример за останалите от бригадата.

— Сега вече не само аз, а всички сме отговорни за извършената работа — казва Сава Савов. Това сплоти нашия колектив още повече. Направените проверки не показват никакви липси. Ето защо, знамето „Първенец заведение за обществено хранене" е все в ръцете на нашия колектив. В духа на Юнското съвещание набелязахме нови пътища за икономии от транспорта, осветлението, амбалажа и пр.

Няма да бъде далеч денят, когато този трудолюбив колектив с чест ще завоюва високото звание „Бригада за комунистически труд". Той ще посрещне Конгреса на нашата партия с нови успехи и ще се нареди на първите места между работниците от обществено хранене.

Тяхното старание да приготвят за трудещите се повече безмесни ястия, които разнообразяват и обогатяват храната и с нищо не остъпват на ястията, приготвени с месо, ги кара да търсят нови пътища за богат асортимент. Примерът на този трудолюбив колектив трябва да последват и работниците от столовете и заведенията за обществено хранене в нашия окръг.

Атанас ВИТАНОВ

По водите на Дунав

ДУНАВ! Водите на реката весело се плискат в бреговете. Сред хубавата зеленина на брега, близо до с. Долно Ряхово, е кацнала като красив лебед „вилата" на рибарите.

С колко радостни, с колко тревожни спомени е свързан животът на рибарите, особено в бурни дни! Зимните дни трудолюбивите риболовци използваха за подготовка на мрежите, за нов поход през риболовния сезон.

Групата се състои от пет души, които не познават трудности — студ, умора, отчаяние. От ранно утро енергичните ловци са в любимата лодка. Ехото на веселата им песен се носи леко над водата.

—Тая година ще има богат улов—казва най-старият рибар Тимофти и по лицето му заиграва радостна усмивка.

Повече от 30 години ентусиазираният рибар държи в жилестите си ръце греблата, мрежата, рибарската игла.

— Хайде момчета, да пускаме дифана! Ласперът ни вика — подканя единият от братята.

Миналия месец рибарската група изпълни плана си над 100 на сто и всеки от тях получи по над 100 лв възнаграждение.

Сега рибарите имат една цел, един стремеж, едно желание—да изпълнят годишния си план в чест на Осмия конгрес на Партията до края на октомври. Това е тяхното обещание.

Димитър ВЪЛКАНОВ

Химични начини на обработка на грубите фуражи

КАЛЦИРАНЕ НА СЛАМА. У нас този метод се прилага така: За 100 кг слама се взема 165 л вода, в която се разтварят 3 кг негасена вар или 9 кг гасена вар и 1 кг готварска сол. Сламата се разстила на твърд под на пластове от 20-30 см и се напръсква посредством лозарска пръскачка или метла с приготвения разтвор. Разбърква се и се натрупва на не големи купчини, като се притъпква. Така натрупаната слама престоява 24 часа и се дава на животните постепенно с преход. Към сламата може да се прибавят рязанки, меласа, ярма и нарязани кореноплоди.

Съществуват и други химични начини на обработка на сламата за повишение на смилаемостта, като се третира с натриева основа, натриев карбонат, натриев фосфат, амонячна вода, сода каустик и други химикали. На какво се дължи това и как се е стигнало до тези изводи, за да започне масово да се търсят химикали, които да подобряват хранителността на фуражите, отговор на този въпрос сполучливо дава Зафрен, кандидат на селскостопанските науки при Всесъюзния институт по фуражите „Вилямс" — СССР.

Белтъчините, мазнините и част от въглехидратите се смилат с помощта на соковете, които се отделят в храносмилателните апарати на животните. Нито едно животно не отделя в стомаха си сокове, които да смилат целулозата. Ако известен процент от нея все пак се смели, то това се дължи изключително на микроорганизмите, които се намират в храносмилателния апарат, които я разлагат на оцетна киселина. Тя е лесно разтворима във вода и се използва от животните за разлагане на мазнини. Микробите, които разлагат целулозата успешно растат и се развиват само в неутрална и слабо алкална среда, която се създава в стомаха на преживните животни, благодарение на обилното отделяне на слюнка и стомашни сокове, с които се обливат фуражите. Слюнката има основна реакция — съдържа сол. Алкализирането на фуражите се извършва при здъвкването и се повтаря при преживянето. Изследванията са показали, че за едно денонощие възрастно животно от едър добитък отделя около 300 гр сода, за което разходва доста много енергия. Тази сода обаче достига за смилането на около 40-45 на сто от целулозата на сламата. Следователно трябва да се помогне за алкализиране на сламата, за да може в по-голямо количество, по-бързо и по-пълно да бъде разложена целулозата от микроорганизмите, а заедно с това да се повиши и смилаемостта ѝ.

ТРЕТИРАНЕ НА СЛАМАТА СЪС СОДА. Сламата се обработва с разтвор от калцирана сода, която се употребява за пране. Обработката трябва да се извърши при температура 40 градуса т. е. при такива условия и температура, при които тя се извършва в организма на животните. Практически това се извършва така: Нарязаната слама се натрупва в яма и се намокря със содов разтвор. На всеки 100 кг слама се слага 60-80 л вода и 4-5 кг сода. Така намокрената слама се претъпква в ямата. Последната се затваря добре с дървен капак и се закрива отгоре със слама, за да се задържи топлината. Намокрената слама постепенно се загрява до 35-40 градуса. За ускоряване на загряването може да се се сложи няколко кофи топла вода. Самозагряването се извършва от 3-5 дни, след което се дава на животните. По опитен път е установено, че хранителната стойност на така третираната слама се увеличава два пъти. Вместо чрез самозагряване, третирането на сламата със сода може да се извърши с пара-запарване, с помощта на различни фуражозапарници.

ОБРАБОТКА НА СЛАМАТА СЪС СОДА КАУСТИК (сода за сапун) На сто кг слама се слага 4-5 кг сода, която се разтваря в 80-100 л вода. Количеството на водата няма съществено значение и се слага, за да обезпечи равномерното разпределение на содата. След намокряне, сламата се оставя 6-8 часа да попие разтвора, след което се дава на животните.

Неволно изниква въпросът — възможно ли е да се дава на животните фураж, третиран с такава силна основа. Известно е, че содата, когато попадне на ръцете и особено на слизестите ципи, предизвиква изгаряне. Сламата, обработена със сода при посочената концентрация, след попиване на разтвора, не изгаря ръцете и слизестите ципи, но добива по-силна алкална реакция от слюнката на кравата. Изследванията показват, че при взаимодействието между основата и сламата в нея се отделя оцетна киселина, която се свързва със содата и я неутрализира. Образуваната сол на оцетната киселина — натриев ацетат, дава слабо алкални свойства. Ето защо в такъв вид сламата не само че не вреди на животните, но се превръща в ценен въглехидратен фураж.

При обработката на сламата с калцинирана сода и сода каустик се увеличава хранителната ѝ стойност за преживните животни до 2 и повече пъти. Но тези обработки не повишават белтъчното съдържание на сламата. За да се увеличи едновременно общата хранителност на сламата и да се превърне тя в ценен източник на белтък за преживните, е необходимо да се обработи с амоняк или амонячна вода.

Амонячната вода притежава основна реакция и действува на сламата, калцираната сода и содата каустик. Полученото при взаимодействието между сламата и амонячната вода съединение-киселамониев ацетат, подобно на карбамида, може да се дава на животните и да се попълва недостига на белтък в дажбите им. Общата хранителност на сламата се повишава значително и достига 0.40—0.45 кр единици и до 20—25 гр смилаем протеин в 1 кг, от което се вижда, че белтъчното ѝ съдържание се увеличава 3-4 пъти в сравнение с необработената слама.

За обработка на сламата се използва синтетична амонячна вода, която се получава в Химкомбината —Димитровград. Употребява се от 12-20 л за 100 кг слама в зависимост от концентрацията на амоняка в амонячната вода. Пренася се в много добре затворени съдове-цистерни. Понеже амонякът излита, концентрацията му се изследва непосредствено преди използването. Амонячна вода с концентрация на амоняк под 15 на сто не бива да се използва за третиране на сламата. Самата обработка се състои в обикновено намокряне на сламата с амонячна вода и създаване на условия, възпрепятствуващи излитането на амоняка в продължение на 4-5 дни след третирането. Такива условия могат да се създадат чрез натрупване сламата в яма или на камарата, но трябва сламата да се покрие много добре. Обработката на камарите (ширите) е най-бързият и най-евтин начин. Ширата трябва да се покрие много добре с полиетилен, затиснат 10-12 см с пръст от трите страни, като се оставя открита само страната, която ще се обработва (откъм страната на вятъра, за не пречи на работниците).

ОБРАБОТКА НА СЛАМАТА ВЪМИТЕ. За тази цел могат да бъдат използвани силажните ями или траншеи. Изваждането на сламата от ямите обаче трябва да бъде задължително механизирано — мирише на амоняк и ръчното изваждане е трудно. Специално съоръжение—телена мрежа се поставя на дъното на траншеята, като единият свободен край се закрепва на едната тясна страна на траншеята. Сламата се натрупва върху мрежата, като се притъпква добре. Вкарва се желязната тръба до маркуча и се впръсква амонячна вода от цистерната. Може да не се стремим към равномерно разпределение на амонячна вода в сламата, тъй като след покриване на ямата газообразният амоняк се разпределя навсякъде равномерно. Ямата веднага се покрива с полиетилен, за да не излита амонякът. След 4-5 дни покривката се маха. Свободният край на мрежата с помощта на теглич се зацепва за трактор, който се движи към завършения край на мрежата и избутва сламата на повърхността на земята.

Начин за изхранване на животните. След откриване на сламата трябва да се даде възможност на свободния несвързан със сламата амоняк да излети. Проветряването трае от 2—10 часа. Сламата е годна за изхранване, като загуби мириса на амоняк. Преди изхранване трябва да се нареже, за да не се разпилява и се поеме в по-големи количества. Хранителността ѝ се увеличава 2-2.5 пъти. Може да се дава със смес от силаж, кореноплоди, рязанки, ярма и пр.

Сламата, обработена с амонячна вода добива в началото златистожълт цвят, а след това слабо кафяв цвят и приятен мирис на хляб. Животните я приемат с голям апетит.

Доячът Костадин Цветков от ТКЗС в село Добротица е на челно място по изпълнението на плана за млекодобив.
НА СНИМКАТА: Костадин Цветков по време на доени.

ГРИЖИТЕ НА ПАРТИЯТА ИМПУЛСИРАТ КООПЕРАТОРИТЕ

Постановлението на ЦК на БКП и Министерския съвет се посрещна с голямо одобрение от всички селскостопански труженици в нашия окръг. В него те виждат големите грижи на Партията за подобряване на техния материален стимул и затова през тези дни те работят с още по-голяма енергия за срочното изпълнение на селскостопанските задачи.

Всеки ден в редакцията се получават писма от нашите дописници, кореспонденти и сътрудници за вдъхновения труд на хората от кооперативните стопанства. Те ни пишат за прибирането на фасула, за вършитбата, за силажирането и приготвяването на листниковия фураж, за беритбата на тютюна, успехите на животновъдите и много други.

Звеното на Кирил Дочев от село Цар Самуил вече е изпълнило плана за износа на доматите — пише Димитър Василев.. Вместо 45,840 кг. кооператорите са набрали и предали на търговските организации 51,000 кг домати.

Големи грижи през тези дни полагат кооператорите и за беритбата на тютюневите листа. За това ни пишат дописниците Стоян Куцаров от Пожарево, Еленка Петрова от село Войново и Мехмед Чакаджиев от Давидово.

В своята дописка Джемил Чакъров от село Паисиево ни пише също за масовия тютюнобер в кооператива. Стопаните от бригадата на Ибрахим Хюсеинов вече са набрали и приготвили повече от 11,000 визи доброкачествен тютюн.

ДНЕВНИК НА РЕДАКЦИОННАТА ПОЩА

Дописниците Николай Георгиев и Мехмед Муртазов от село Варненци уведомяват за разгорялото се съревнование между звената в прибирането на фасула, жътвата на конопа и приготвяването на листниковия фураж. А сътрудникът ни Дочо Атанасов от с. Българка, че кооператорите са събрали всичката слама от блоковете и вече я балират.

Грижите за изхранването на животните през зимата са големи. Сега кооператорите и механизаторите са се заели много сериозно с тази задача. Ахмед Рюстемов от село Добротица съобщава, че тази година кооператорите приготвиха 6,500 кубика листников фураж, вместо определените 5,000. През тези дни кооператорите приготовляват листников фураж и за личните си животни. Над 1,000 кубика листници са складирали и кооператорите от село Орешене-уведомява редакцията дописникът Таксин Ебазеров.

За успехи на овцевъдите ни пишат нашите дописници Иван Ненов от село Ситово и Дилявер Кабилов от Падина. А Юмер Тюрков от Чернолик съобщава, че механизаторите от района на стопанството извършват денонощна дълбока оран.

За неуморната работа на механизаторите, кооператорите, младежите и девойките през тези дни ни пишат възторжено и дописниците Станю Станев от Голеш, Ремзи Демирджиев от Брадвари, Илия Грозданов от Нова Черна, Февзи Кабак от Преславци, Стоян Драганов от село Белица и Тодор Желев от село Богорово.

СВОБОДНА КОРЕЯ ПО ПЪТЯ НА СОЦИАЛИЗМА

(17 години от освобождението)

Днес народът на Демократична република Корея ще чествува славната 17 годишнина от освобождението на страната от японските завоеватели. Освобождението на корейския народ стана възможно, благодарение победата на Съветската армия и анти-японската въоръжена борба на корейските патриоти, ръководена от прославения син на Корея Ким Ир Сен.

След освобождението си Демократична република Корея тръгна смело по пътя на социалистическото строителство. Изостанала в миналото, колониална и с полуфеодален обществен строй, сега се е превърнала в социалистическа индустриално-аграрна страна със здрава база на своята рационална икономика.

До освобождението на страната корейският народ не е могъл да си изработи даже примитивен селскостопански инвентар, а сега построи свои промишлени центрове. Сега изработените стругове в Корея се изнасят за чужбина.

Промишлеността на Корея, която два пъти беше възстановявана —след освобождението на страната и след войната, в 1962 година е произвела продукция в 7.6 пъти повече, отколкото през 1944 година, до освобождението, а през миналата година— 14 процента повече отколкото през 1960 година. Обемът на производството на машиностроенето и металообработващата промишленост значително се е повишило. Само тежката промишленост през 1960 година нарасна с 99 пъти в сравнение с 1946 година, а леката промишленост само за 22 дена е произвела толкова продукция, колкото тя е произвеждала за една година до освобождението.

Социалистическото селско стопанство също е постигнало големи успехи. Селяните вече не се безпокоят от сушата и наводненията, в полето машините са заменили човешкия труд. През миналата година общият сбор на зърнодобива достигнал 4,830 хиляди тона, което е почти два пъти по-голям от най-добрата урожайна година по време на японското господство. Тази година борбата е да се получат 5 милиона тона зърно.

И в областта на науката и културата са постигнати крупни успехи. В Корея е въведено задължително седмокласно образование и успешно се води подготовката за въвеждането на задължително 9-то класно образование. 2,530 хиляди души, което представлява една четвърт от населението на страната, безплатно се учат в различните степени учебни заведения на републиката.

Сега всички трудещи се на страната имат работа, проявяват своята активност и ентусиазъм в творческия труд в името на своето щастие и щастливото социалистическо бъдеще.

В резултат на изпълнението на грандиозния седемгодишен план, общата продукция на промишлеността в 1967 година ще надвиши обема на продуктите, произведени за 14 години след освобождението. В същата година само за 13 дена ще се произведе толкова продукция, колкото е била произведена в последните години на японското господство.

Благодарение на механизацията и химизацията, към 1967 година, в последната година на седемгодишния народостопански план, общият сбор на зърнопроизводството ще бъде доведено до 6 7 милиона тона.

Развитието на Корейската страна, която в миналото не е имала дори свой цвят върху световната карта, днес твори чудеса. Всичко това потвърждава на практика правилността на политиката и мъдрото ръководство на Трудовата партия на Корея, която всякога е водила народа към победи, придържейки се твърдо към принципите на марксизма-ленинизма.

Сега корейският народ е преизпълнен с твърдата решимост и занапред да се въоръжава с революционните идеи на марсизма-ленинизма и заедно с народите на социалистическите страни уверено да върви към светлото бъдеще

КРЪСТОСЛОВИЦА

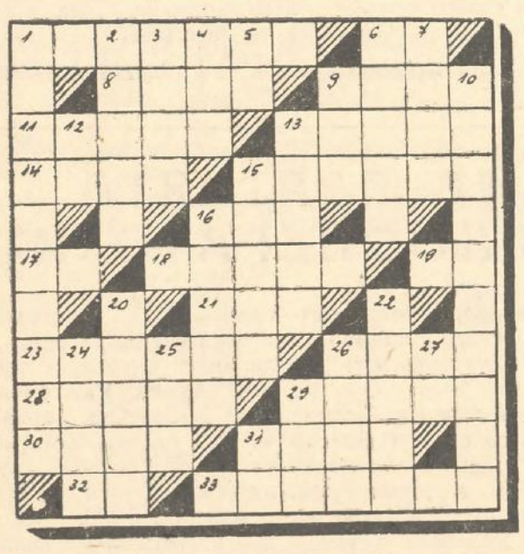

ВОДОРАВНО: 1. Един от създателите и ръководителите на БКП, виден деец на международното революционно работническо движение 6. Герой на Джек Лондон 8. Съставна единица на материята 9 Вид корниз в архитектурата 11. Виден руски живописец, един от родоначалниците на демократичния реализъм в руската живопис 13. Част от името на известен роман на Н. Гогол 14. Горско животно 15. Презимето на известен съветски писател 16. Руски писател, етнограф и езиковед 17. Инициалите на велик наш поет и революционер 18. Провинция в Южноафриканския съюз 19. Река във Франция, десен приток на Рейн 21. Влакнодайно растение 23. Презимето на виден съветски писател, автор на популярни детски повести 26. Първият летец 28. Завоевателят на Сибир 29. Прочуто италианско семейство — майстори на цигулки 30. Химически елемент от групата на благородни е газове 31. Остров от корали 32. Инициалите на съратника на Хаджи Димитър 33. Скъпоценен виолетов кварц.

ОТВЕСНО: 1 Европейска столица 2. Знаменит френски хирург 3. Полуостров на Егейско море 4. Противотанково препятствие 5. Известен немски физик 6. Сборник от географски карти 7. Любима — в народното творчество 9. Футболен термин 10. Конник 12. Латинска буква 13. Известен наш учен — езиковед 15. Малък кораб 16. Орган от човешко тяло 20. Крайгранична река в Балканския полуостров 22. Природни каменни образувания 24. Древногръцки бог на войната и насилието 25 Даждие, данък 26. Имущество 27. Породист кон 29. Марка електрохладилници 31. Химическият знак на амония.

Съставила: Ана КОПИТАРОВА

ОТГОВОРИ НА КРЪСТОСЛОВИЦАТА ОТ БР. 57

ВОДОРАВНО: 1. Гогол 5. Ян Хус 9. Ум 10. Те 11. Фу 12. Ро 14. Кобра 18. Оран 20. Даки 21. Нор 23. Бебел 25. Ета 27. Ремо 29. Или 31. Кану 34. Аретино 37. Нет 38. Йо 40. Ел 41. Ле 43. Ра 44. Сиаха 45. Табуи.

ОТВЕСНО: 1. Гуно 2. Ом 3. От 4 Лек 5. Яфа 6. Ну 7. Ур 8. Сочи 13. Панама 15. Ош 16. Рае 17 Балван 19 Но 20. Де 22. Ре 23. Бали 24. Ба 26. Тит 27. Рейс 28. Орех 30. Ин 32. Неру 33. У Тан 35. Ела 36. Олт 39. Он 42. Еа.

БЕЛЕГ

РАЗКАЗ

ХАЖБЕКИР ХАВПАЧЕВ

ВЪВ ВАГОНА беше душно. Денят клонеше към надвечер, а горещината не спадаше. Хората се тълпяха край разтворените прозорци.

Аз обичам да пътувам. Наблюдавайки своите спътници, старая се да определя възрастта им, характера, професията: понякога се случва да греша, но по-често догадките ми се потвърждават. В пътя хората се държат просто, свободно и някакси разтворено: а започне ли разговор, ще ти разкажат всичко за себе си, без да скрият нещо. Пътуването все пак предразполага към откровеност!

Този път, струва ми се, не ми провърви: бях сам в купето.

В коридора привлече вниманието ми пътничката от съседното купе. Тя все стоеше до прозореца. Бяла копринена блуза, тънко шалче върху опънатите коси, съвсем мургаво лице. Аз някак не се решавах да се приближа към нея и да я заговоря.

На гара Орел куних две бутилки вода. Когато се качих във вагона, мургавата жена ме посрещна с въпроса:

— Студена ли е водата?

— Като лед.

Тя като че ли искаше да слезе на перона, но кондукторката я спря:

— Няма да успеете. Сега тръгваме.

Жената въздъхна.

— Пие ми се. . .

Аз й дадох бутилка. Тя ме погледна благодарно, усмихна се и аз забелязах на дясната й буза, върху мургавото лице, неголям белег.

— Радостен съм, че мога да услужа на такава очарователна спътничка.

Жената се изчерви.

След къса пауза я попитах:

— Вие за къде пътувате?

— За Москва — каза тя, едва удължавайки думите. — Аз съм лекарка. Отивам на съвещание. По национелност съм кабардинка. Родева съм в Кургужина и съм на двадесет и девет години. В Кабарда имам родители, мъж и малък син. Какво ви интересува още?

Тя се усмихваше и тази обезоръжаваща, закачлива усмивка ме настрои шегобийно. Отговорих й в тон:

— Всичко е ясно. Нямам повече въпроси.

Всяко начало е трудно. Ние се разговорихме.

Аз дълго не се решавах да я попитам за белега, но най-сетне се престраших.

— Кажете. . . кой ви е разхубавил с този белег?

В тесните тъмни очи пробляна лукав израз:

— Кой ли? . . Мъжът ми.

Отговорът ме смути.

— Извинете. . . Навярно бившият ви мъж?

— Аз имам един мъж — гордо вдигна глава жената — един за цял живот!

— Как тогава той. . .

Устните й трепнаха в кокетна усмивка:

— А нима белегът не ми прилича?

— Там е работата, че ви прилича, инак неловко би било да ви питам.

Ние помълчахме замалко.

— Кажете, а какъв е мъжът ви?

— Овчар.

— Овчар? . . Но нали вие сте лекарка!

— Е, и какво? Аз съм лекарка, а мъжът ми е овчар.

— Свих рамене.

— Все пак. . .

Жената каза неочаквано рязко:

— Да, той е овчар и в това няма нищо удивително, ако въобще не се счита любовта за удивително нещо. И вече по-меко добави: — Простете за избухливостта ми, но ме възмущават разговорите за уж „неравните бракове". И това в наше време!

— Вие няма за какво да се извинявате. Аз трябва да ви искам извинение. Но сега вече вие сте просто длъжна. . .

— Да разкажа историята на своя белег?

— Ние минахме в купето и седнахме край масичката.

Жената не пристъпи направо към разказа си, лицето й се замъгли, тя известно време замислено гледа някъде встрани.

* * *

— ИЗМИНАХА пет години оттогава, когато се случи това. Да, пет години. . . Завърших медицинския институт и се върнах да работя в родното си село. Баща ми и майка ми бяха, както се казва, на седмото небе от радост: дъщеря им е станала лекар.

Започнах да работя в колхозната поликлиника, чувствувах се неуверено, ръцете ми бяха непослушни. Но сериозни случаи по това време нямаше, все дребни работи: изкълчвания, леки наранявания. Раните на моите подопечни зарастваха бързо. Като чуха за това, при мен започнаха да идват болни от другите селища.

Около мен, както се случва, започнаха да се въртят момци. Сега е смешно да си спомням, а това всичко ми беше ново и какво да ви разправям, ласкаеше ме, разбира се. . .

Веднъж аз бях на сватба у познати и там срещнах един момък. Той беше много забележителен — висок, строен, с орлов нос, с черни блестящи очи, в които можеше да се оглеждаш като в огледало. И такъв мек, възпитан! Само устните му бяха тънки — те издаваха упорит характер. Цяла вечер той не смъкваше от мен очи, пък и аз го поглеждах крадешком. Ог само себе си се завърза разговор.

След това Мухамед започна да ме среща едва ли не всеки ден. Всичко изглеждаше хубаво в него. Истина е, че въпреки скромността и искреността му, понякога в неговото поведение се чувствуваше нещо престорено. Но аз се стараех да отпъдя съмненията и се ругаех за излишната подозрителност.

Майка ми и баща ми, разбира се, виждаха, че Мухамед не е равнодушен към мен и не изпускаха случай, като че ли между другото, да го похвалят: момъкът е на място, от добро семейство, уважава своите родители . . . Ясно беше, че те са доволни от моя избор.

Веднъж в поликлиниката влезе бащата на Мухамед.

— Ето. . . — Старецът вдигна ръка. — Цепих сутринта дърва, раних се. . .

Момъкът с някакво отчаяние махна с ръка.

— Всичко виждам! . . Султан е съвсем зле. Бихме го откарали в болницата, но той няма сили да се помръдне. Кръвта му изтича. . .

Какво трябваше да се прави?. . . Ако отида във фермата, ще се разрази скандал в цялото село. А да не отида, също не бива: това е дълг на лекаря. И аз помислих: нима Мухамед няма да разбере, че е нужно да се помогне на болния? Нали любовта е по-силна от предразсъдъците, какво е за нея хорската мълва?

Й кавах на овчаря:

— Да вървим. Само че първо в болницата, за да си взема инструментите и лекарства.

Ахматхан ме хвана за ръката:

— Няма да те пусна! . . .

Отскубнах се. Пристигна на помощ и баща ми.

— Не я докосвай, Ахматхан. Върви, дъще, с бога.

Нощта беше тъмна, нищо не се виждаше. Звездите се криеха зад облаците. Мъртва тишина цареше наоколо. Само се чуваше умореното пръхтене на коня.

След известно време конят стигна подножието на хълма, зад който се намираше животновъдната ферма и от върха можеше да се различи противоположният склон, а долу — къщата, в която живееха овчарите.

В стаята, осветена от газена лампа, бумтеше печка. Овчарите стояха около болния. Като ме видяха, те станаха. Един старец—овчар, като ме поздрави, с искрено огорчение каза:

— Ние всичко знаем, дъще. Но виждаш ли каква беда ни сполетя. Наложи се да те разтревожим.

— Дребна работа — казвам и приближавам до болния.

Пострадалият бе на двадесет и четири години, още съвсем млад. Бледото му високо чело бе покрито с капки пот, гъстите черни коси бяха слепнали. Момъкът скърцаше със зъби от болка и тихо стенеше. Бързо снех палтото си, облякох халата, измих ръцете си и се разпоредих да приготвят леген и топла вода. След това седнах при болния. Султан, като почувствува докосване, отвори очи. Счупването беше сериозно. Внимателно направих инжекция и се залових да промивам края на раната. Вие не можете да си представите, каква мъка беше това! На мен ми се беше паднал първият „истински" болен. Аз прочистих раната цял час. Султан скърцаше със зъби. От мен самата течеше пот като дъжд.

Мъчейки се да наместя костите, започнах бавно да притискам ранения крак и Султан изведнъж извика. Старият овчар с бащински укор поклати глава:

— Защо викаш, страхливче?

Султан въздъхна и притихна.

Изглежда, действувах не твърде умело. Болният отново се дръпна и изби пинсета от ръцете ми. Инструментът отлетя така неудачно, че ме рязна по лицето. Ето от къде е този белег.

Лицето ми се обля с кръв, овчарите уплашено ме заобиколиха. Султан се приповдигна едва, погледът му бешо виновен, смутен. Аз побързах да успокоя всички:

— Дребна работа, ще го намажа с йод и всичко ще мине...

Едва към три часа през нощта ми се удаде да поставя костта на мястото. Направих превръзка, поставих до леглото на болния стол и казах на овчарите да си идат да спят.

— Сутринта ще видим какво да правим.

Но на овчарите не им беше до сън, а и на мен също. Задрямах към сутринта, когато заспа и болният.

Разбудиха ме нечии викове, силен лай на кучета. В стаята, освен Султан, нямаше никой. През прозореца се лееше бледа утринна светлина. Болният гледаше по-весело.

— Благодаря, Фатимат! . . . Ако не беше ти. . .

Погледът му бе пълен с благодарност. Неочаквано кучешкият лай секна и пред самата врата казаха:

— Влизай, Мухамед.

Аз се хвърлих към прозореца. Виждам, Мухамед разговаря за нещо с овчарите, а наблизо стои линейката, с която той бе пристигнал. „Колко удачно! — помислих си. — Ще откараме болния с линейката! . . .

Без да скривам радостта си, изскочих от къщата и затичах към Мухамед.

— Хубаво е, че пристигна! . . казвам, а сама с безпокойство се вглеждам в неговото лице. То беше сиво, тънките безкръвни устни бяха свити упорито, под очите тъмни кръгове, а самите очи загубили предишния си мек блясък.

—Хубаво ли, лошо ли, а все пак пристигнах! — процеди Мухамед. — Нашата къща се пръска от гости. Въпреки че това е противно на обичая, но аз пристигнах за теб, за да не се опозоря най-накрая. Качвай се, заминаваме.

—Сърдиш ли се Мухамед?

—Не! Аз трябва да ти се поклоня до краката за всичко, което направи за мен! Трябва да се разтапям от благодарност! . .

—Що за тон, Мухамед? . .

—Че какъв тон пък очакваш?

Тук старият овчар, който чу нашия разговор, не изтърпя:

—Ти ни прости, Мухамед. Фатимат не е виновна, а ние. Трябваше да се случи беда! Сянката на нашата мъка падна върху вашия празник. Прости. На Султан вече му е по-добре, ти можеш да отведеш Фатимат. Желаем ви щастие!

Аз се обърнах към стареца:

—Не, дядя, не мога да оставя болния. Той е загубил много кръв и трябва бързо да се откаря в болница. Аз ще отида с него. Тъкмо има и линейка. Да отидем да го изнесем. А ти, Мухамед, не се обиждай, иначе не мога, разбираш ли? . .

И умолително погледнах в очите му. Но той отвърна поглед, помрачня още по-вече, устните му станаха като конец.

—Не за болен пристигнах тук, а за тебе. Качвай се, ако съм ти още скъп.

Мен като че ли ме удариха, а устните ми сами, като че ли против волята ми казаха:

—Не ще оставя болния дотогава, докато не се уверя, че е в безопасност.

—Тогава сърди се на себе си. Можеш да стърчиш около своя овчар колкото сърце ти иска.

Той рязко се обърна и закрачи към линейката. Аз се хвърлих след него.

— Мухамед! . . Накъде! . . Почакай!

Той дори не се обърна. Овчарите го обкръжиха, уговаряйки го да остане, но той се качи в линейката и замахна с камшика си.

Трудно е да се придаде какво преживях в тези минути. Едно съзнавах рязко и ясно: щастието е заминало, щастието е разрушено! . .

По обяд за болния изпратиха каруца и ние го откарахме в болницата. Сватбата не се състоя.

Зад прозорците вече се стъмняваше, когато Фатимат завърши своя разказ. Аз замислено попитах:

— Кажете ми, а какво стана после с Мухамед, със Султан?

—Събитията, както пишат в книгите, се развиваха по свой начин. Мухамед скоро се ожени за друга.

—А вие?

—Нима забравихте? Аз ви казах, че с белега ме награди моят Султан.

—Султан?

—Да. Това може да се каже беше сватбен подарък—засмя се Фатимат. — Когато Султан лежеше в болницата, аз го лекувах. През това време ние добре се опознахме един друг. Аз все сравнявах Султан с Мухамед — какви различни бяха те! . . Кракът му оздравя, зарасна и моята рана. На вечеринките гледах как Султан танцува — това беше моя заслуга. И той ме гледаше —не може да се каже, че само с признателност. Ние често се срещахме, разговаряхме за много неща. . . Следващата зима направихме сватбата и ето вече пет години живеем заедно и да ви даде господ и на вас такова щастие!

—Той овчар ли си остана?

—Ех, за какво питате пак! . . Че какво като е овчар! Той учи. Тази година завършва задочно селскостопанския институт.

—Честна дума, това е удивително!

—Какво удивително има тук? Просто живот. . .

Жената стана и погледна през прозореца. В тъмната далечина ярко светеха прозорците на новото здание на университета. То се извисяваше като скала, посипана с еднакви блестящи камъчета.

—Ето Москва — каза Фатимат. —Е, как, съкратих ли ви пътя със своя разказ?

Влакът вече летеше сред огнените води на вечерна Москва.

* пшина — кабардински муз. инструмент, хармоника.

Авторизован превод от кавбадински

* * *

КЪЩАТА е пълна с гости. Заведоха ме в отделна стая, където вече се бяха събрали другарките ми. Те се шегуват, смеят се. В съседната стая свири пшина*, някой пляска с ръце, изглежда все пристигат гости, а аз седя и не зная какво да правя.

Към вечерта сватбената суматоха се усили. Чувам, някой се разпорежда:

— Доведете годеницата. . .

Така се полага и според нашите обичаи: годеникът очаква годеницата си в къщи, където също има гости и са наредени празнично масите.

Жените ме изведоха за ръцете, от стаята.

Нощта бе мъглива. Ние бавно се спускахме по стъпалата на верандата, когато в двора влетя на запенен кон ездач. Той скочи на земята.

—Фатимат!. . . Прощавай, че попречих на празненството ви. Помогни, Фатимат! Не направо казват, че радостта върви ръка за ръка с нещастието. Ако можеш, да отидем във фермата . . . Един наш овчар си счупи крака.

Настъпи тишина. Момъкът от фермата стоеше, тежко дишайки и чакаше отговор. Аз се обърках.

От тълпата изскочи Ахматхан, един от гостите, успял вече да си пийне. Той завика на пристигналия:

— Ей, момче!. . . Не можа ли да намериш по-подходящо време? Не виждаш ли, че сме дошли за годеницата? Или ти сам искаш да я отведеш.

Момъкът се изчерви.

— Ние сме на сватба. Ако не ви е трудно, елате утре.

Момъкът се обърна и се отдалечи. Аз се обръщах и гледах как се отдалечава. Момъкът вървеше бавно, с наведена глава. Ние се отдалечавахме бавно. Ахматхан ме прегръщаше и ме целуваше по бузите. Аз се обръщах и гледах как момъкът

ПРОЛЕТАРИИ ОТ ВСИЧКИ СТРАНИ, СЪЕДИНЯВАЙТЕ СЕ!

Силистренска трибуна

Орган на Окръжния комитет на БКП, Окръжния народен съвет и Окръжния комитет на Отечествения фронт — Силистра

Година VII, бр. 66 (518) | Събота, 18 август 1962 година | ЦЕНА 2 СТОТИНКИ

СЪОБЩЕНИЕ

В сряда, 15 август, се състоя пленум на Окръжния комитет на Българската комунистическа партия. Пленумът избра за секретари другарите Стефан Габровски и Йордан Георгиев. За член на бюрото на Окръжния комитет на Българската комунистическа партия бе избран досегашният кандидат-член на бюрото, секретарят на Градския комитет на Българската комунистическа партия в Силистра другарят Мико Николов.

ЗА ЕСЕННАТА СЕИТБА — ГРИЖИ ОТСЕГА

Идва есента, а с нея и новите задачи. На кооперативните стопанства от нашия окръг предстои за кратък срок да осигурят силаж за животните, да почистят семената, да ремонтират машините и инвентара, който ще участва в есенната кампания, да освободят и добре подготвят площите за засяване на есенниците. И всичко това трябва да бъде извършено срочно и доброкачествено. Защото от тези мероприятия зависи и получаването на високи добиви.

До момента на сеитбата има повече от месец, време достатъчно за образцова подготовка. Но като се имат предвид огромните задачи, които стоят за решаване, не бива нито за миг да спре подготовката.

Главното, на което следва да се обърне сериозно внимание, е почистването на посевния материал. Всички ТКЗС още преди повече от седмица започнаха да подготвят семената за посев. Изпратените за анализ проби в семеконтролната лаборатория — Силистра показват, че и тази година повече от семената не са много добри. По плана до края на месеца трябва да се анализират 599 проби, а до 16 август стопанствата са представили едва 54, и то само от селата Сребърна, Кайнарджа, Бабук и Алфатар. От анализираните 22 проби 5 отговарят на изискванията за първа класа, 5 за втора, 5 за трета и 7 нестандартни. И тази година ще сеем само с първокласни семена. Това изисква специалистите, стопанското и партийното ръководства да обърнат по-голямо внимание на семечистачните машини. Там, където „ОС—3" не работят добре, да се намали нормата, семената да се подават по-бавно. Вярно е, че машините се обслужват от постоянни хора, но не навсякъде се работи денонощно. На много места ще се наложи семената да минат два и три пъти през триорите, за да се доведат до първа класа. Това не бива да се забравя от специалистите и кооператорите. Навреме да се извърши и сортообменът. Стопанствата трябва да получат от Окръжното управление „Сортови семена" — Силистра повече от 200 тона от високодобивния съветски сорт Безостай и 340 тона от сорт 301.

Не бива да се подценява и плановостта в работата. Ето защо работните и кооперативните планове управителните съвети на ТКЗС следва да изготвят колкото се може по-бързо. В тях основно да залегнат задачите, сроковете за тяхното изпълнение и отговорниците.

От решаващо значение за сеитбата е навременното освобождаване на площите. Повечето от фасула, граха, соята са прибрани. На много места поради продължилата и остра суша оранта се кърти на големи буци. Но трудностите трябва да се преодоляват. До сеитбата трябва да се изорат всички плугове, а следствата да се дискутира, но в никакъв случай да не се изчаква. Скоро ще навлезем и в прибирането на слънчогледа. Тези дни царевицата от стотици декара ще влезе в силажните ями и ще бъдат освободени площите. Създава се възможност повечето от блоковете да бъдат подготвени за оран много по-рано в сравнение с минали години. Това ще помогне почвата навреме да се изоре, улегне, подготви и качествено се извърши самата сеитба.

Повече от механизаторите изораят дълбоко площите за пролетниците, силажират, извършват и други стопански задачи. Време е да се отделят хора и за ремонта на прикачния инвентар. Техническото ръководство на ТКЗС навреме да осигури резервни части, сеялките и плуговете се приведат в пълна изправност. Да се обърне сериозно внимание и за правилното агрегатиране на машините. Това изисква още отсега да се приготвят сцепките. Управителните съвети на стопанствата да определят комисии, които основно да проверят състоянието на инвентара.

Торенето е също много важно звено от есенните мероприятия. Стопанските ръководства навреме да доставят предвидените им по план изкуствени торове и в най-благоприятния срок извършат присеитбеното и предсеитбеното наторяване. С това ще се помогне на посевите да ускорят своето развитие, закалят и в зимата навлязат по-добре подготвени.

Общинските партийни комитети и партийните организации посредством комисиите за партиен контрол ежедневно да следят за качеството на работата и помогнат за ускоряване и образцово провеждане на селскостопанските задачи. Съревнованието и ентусиазмът, които са обхванали сега всички стопани е гаранция, че и тази година ще по-навреме и по-добре ще се подготвят за предстоящата голяма битка.

С ПЪЛНА ПАРА

СИТОВСКИТЕ КООПЕРАТОРИ ЩЕ ОСИГУРЯТ НЕОБХОДИМИЯ ЗА ДОБИТЪКА СИЛАЖ

Голям се е ширнал царевичният блок. Августовското слънце жарко пари едрите стъбла на зелената „царица". Трябва да се силажира, да се осигури повече висококачествен силаж за добитъка на кооператива, затова тракторът на Янко Великов и силажокомбайнът на Ангел Тодоров са от ранна утрин до късен здрач на блока. Сега за тях е настъпила „Втора жътва".

Тихо и спокойно е наоколо. Чува се само буботенето на трактора, на силажокомбайна и на обслужващите го камиони. Изкусно и бързе събарят стъбло след стъбло перките. После зеленината от елеватора отива до режещия апарат и бързо пълни камионите. Шофьорите не се бавят, веднага откарват до силажната траншея ситно нарязаната зелена маса.

Радостни и усмихнати са трактористът Янко Великов и комбайнерът Ангел Тодоров. Усмивката, радостната усмивка е заради успехите. Та малко ли тонове силаж приготляват те за един ден! Вече дни наред не „падат" под стотте тонна „гонят" двеста. Ето, оня ден достигнаха 160 тона, ала хубаво и качествено работят. Затова кооператорите, тези прецизни контрольори, всякога са доволни, благославят труда им. Отмяна, истинска отяна е за тях силажокомбайнът. Та той спестява толкова много труд и неспокойствие, помага им навреме да силажират царевицата, да набавят сочна храна за животните през зимата.

За десетина дни двамата механизатори приготвиха 1 350 тона доброкачествен силаж. По цял ден неспирно на блока буботи тракторът. Трактористът и комбайнерът не усещат кога става време за обяд. Спират за малко, отдъхват и пак са на трудов пост.

2.

В тези усилени дни ситовските стопани не скръстват ръце. Те са край силажните траншеи и ями, на блока, откъдето се доставя суровина. Хората от двете тракторно-полевъдни бригади на Стоян Гец в и Коста Свирчев са работливи, упорити. В денонощно на работа излизат по 60 човека. Край силажоревачните апарати „РКС—12" застават не само полвъдите, но и лозарите, овощарите.

По-сръчни са кооператорите от бригадата на Коста Свирчев. Те приготвиха вече над 1 000 тона силаж само с апарати „РКС—12. Силажокомбайнът направи още 580 тона. В бригадата кипи съревнование, води се борба за повече храна за добитъка. Първенството между звената държат звеноводите Йордан Киров, Иван Желев, Тодор Узунов. Най задружни в труда са кооператорите от младежкото звено, чиито ръководител е Иван Желев.

По-оспорвана е битката сред доставчиците на зеленина. 17 каруци постоянно сновят от блока до ямите. Бригадирът се затруднява кого да посочи за първенец. Но все пак от добрите има по-добри. Иван Станев и Йордан Стефанов превозват по 5 тона зелена маса. Не се по-рамиха и трактористите Павел Георгиев и Илия Иванов, които управляват р маркетата и доставят зелена маса от най-далечните разстояния.

Първенци има и в бригадата на Стоян Гецов. Той казва, че с един апарат „РКС—12" са направили 700 тона силаж. Най-добре между кооператорите работят Марин Недков, Никола Захариев, Велико Димитров и Кръстьо Чернев. При силажоразпръскачите се отличиха Димо Тасков и Атанас Недев.

3.

Десетина дни ситовци са в голямо напрежение. Мнозина от тях вече не веднъж изпъват, че никога досега за такъв кратък срок не са успявали да приготвят толкова много силаж — 3 100 тона. Тази година за пръв път им помага силажокомбайн. Но има и нещо друго. То е добрата организация на работата, в използване пълния капацитет на машините, в разбирането на задачата от кооператорите и ръководителите.

Вълчо РАДЕВ
(наш спец. пратеник)

Гордост за цялото човечество

ПЪРВИЯТ съветски групов полет в Космоса завърши блестящо. Космонавтите майор Андриян Николаев и подполковник Павел Попович се приземиха благополучно.

На 15 август 1962 година корабите-спътници кацнаха почти едновременно в определения район на Съветския съюз — южно от град Караганда в Казахската република, съвсем близо до предварително определените точки за кацане. Триумфално завърши събитието, което повече от четири денонощия вълнува радостно света и стана гордост за цялото човечество.

Програмата за груповия полет на двата кораба бяше завършена напълно. Научните и техническите задачи на този безпримерен по своята продължителност космически полет бяха успешно и изцяло разрешени.

В резултат на груповия полет на корабите-спътници „Восток—3" и „Восток—4" са получени материали с огромна научна и техническа ценност, които ще имат изключително важно значение за по-нататъшното овладяване на космическото пространство и за осъществяване полети до други планети и светове.

Съветските космонавти майсторски извършиха този сложен полет, като управляваха корабите и изпълняваха голям комплекс от научни изследвания по поставената задача. Космонавтите Андриян Николаев и Попович проявиха изключително мъжество и смелост и продемонстрираха пред целия свят високите морални качества на съветския човек.

ПРИЕМЕТЕ МОЯ СЪРДЕЧЕН РАБОТНИЧЕСКИ ПРИВЕТ!

НЕ ИЗНЕНАДА, защото знам, че и най-фантастичните за мене неща, могат да бъдат осъществени от съветските хора, а възторг предизвика у мен изтрелването на съветския космически кораб „Восток-3". Но когато на другия ден радиото съобщи, че е изстрелен и друг кораб — „Восток-4", трудно мога да опиша какво чувство предизвика това у мен. То бе и радост, и гордост, и благодарност към тази незнаеща никакви прегради ненадмината в света наука, към неописуемия героизъм на съветските хора.

Всяка вечер чаках да чуя последните новини за груповия космически полет и всяка заран бързах да науча как протича този полет. Героите-космонавти Николаев и Попович извършиха легендарен полет. Сега след изпълнението на наблюдателната програма и успешното им приземяване аз ликувам заедно с цял я български народ, с всички честни хора в света.

Моя най-сърдечен работнически привет изпращам на двамата звездни братя Николаев и Попович, на Комунистическата партия на Съветския съюз, която въспитава така мъжествено своите чеда, на създателите на най-съвършената съвременна техника-съветските учени.

Величка ЩОПОВА
тъкачка в ДИП „Добруджа"
— Силистра

ДОСЕГА НАД 1,500 ДЕКАРА ДЪЛБОКА ОРАН

Механизаторите от с. Босна денонощно подготвят площите за пролетните култури За по-малко от 20 дни те изораха повече от 1,500 декара на дълбочина 32-35 см.

Големи са постиженията на старши трактористът Васил Михайлов и неговия помощник Мюмюн Хюсеинов. За един ден те подготвят по над 80-100 декара.

В селото има създадена добра организация. Трактористите са доволни от грижите на управителния съвет на кооператива, ежедневно преизпълняват сменните норми и дават само качествена работа.

Кямил МЕХМЕДОВ

Сведение

за изпълнението на по-важните селскостопански задачи до 13. VIII. 1962 год. вкл.

ТКЗС	Есен. дълбока оран в %	Осн. торене с минер. тор	Силажиране %	Почистено семе — пшеница %
Айдемир	72.9	18.1	25.2	12.7
Калипетрово	53	0	30	0
Бабук	55.5	31	32.3	37.5
Алфатар	30.7	74.3	25	44
Алеково	36.3	37.9	25.3	11
Иширково	66.8	25.5	27.3	37
Смилец	43.2	12	16	100
Попина	41.7	9	23.4	0
Сребърна	67	31.5	25.5	57.1
Ситово	60.7	50.7	41.9	22.9
Срацимир	39	4.2	27.2	48.9
Кайнарджа	41.9	40.4	28.8	22.2
Голеш	40.2	7.9	31.2	3.5
Средище	50.1	88.9	20	41.3
Тутракан	51.7	37.2	26.7	34.9
Нова-Черна	30.8	12	34	21.2
Старо-село	45.4	0	8	41.8
Белица	42.8	48.4	19.1	100
Главиница	63	16	28	100
Ст. Караджа	46.4	25.8	33.7	100
Сокол	60.4	98.2	22.1	66.1
Зафирово	87.4	30.6	29.9	40
М. Преславец	43.4	64.9	20.6	0
Дулово	34	68.8	15.5	28.4
Междин	32.9	0	26.8	22.6
Окорш	39.2	4.3	31.7	24.5
Секулово	39	32.9	12.5	20.8
Добротица	56.2	93	31.6	81.4
Чернолик	51.5	13.5	44.4	9.1
Паисиево	63.8	55.4	24	29.1
Всичко	48.7	33	26.2	37.4

РЕЗУЛТАТИТЕ ОТ СЪРЕВНОВАНИЕТО

през първото шестмесечие между Силистренски и Толбухински окръзи в областта на промишлеността, строителството, автотранспорта и търговията

Трудещите се от двата съседни съревноваващи се окръзи, през първото шестмесечие на тази година постигнаха добри успехи в изпълнение и преизпълнение на стопанските планове и обещанията пред ЦК на БКП. В резултат на това народното стопанство получи надпланева продукция от промишлените предприятия от двата окръга. В резултат на порасналото благосъстояние на трудещите се и по-редовното снабдяване на населението със стоки, изпълнен е и планът по търговията.

Не е такова обаче положението в строителството. Строителните колективи и от двата окръга не изпълниха плана по строителството, поради което изостават редица лимитни обекти.

Силистренските работници от автотранспорта не изпълниха и шестмесечния план за превозите, приравнени в тон километри.

Изхождайки от изпълнението на всички показатели, съревнованието за първото шестмесечие на 1962 година печели Толбухински окръг, поради това, че има по-добри успехи в промишлеността, автотранспорта и строителството, а Силистренски окръг в търговията.

В дните пред VIII конгрес на Българската комунистическа партия и Празника на свободата да се разгори още по буйно пламъкът на социалистическото съревнование, за преизпълнение на плановете по всички показатели, във всички отрасли.

КОМСОМОЛЦИТЕ НИЖАТ ТЮТЮН

Хубава инициатива проведоха комсомолците от с. Цар Асен. С упоритостта си звеноводката на младежкото звено Цанка Колева организира младежите и проведе седянка за низане на тютюн. Само на седянката те направиха 53 низи.

В работата се отличиха със своята сръчност Иван Костадинов, Тодор Крумов, Димитър Илиев, Стоянка Георгиева и Русана Гочева.

Иван ВАСИЛЕВ

За един ден полече от 64 тона силаж

Традиция стана в с. Добротица всяка година комсомолците да участвуват най-активно в силажирането. Всеки ден, от ранни зори, младежите от звената на Стоянка Костадинова и Димитър Маринов са на своя пост. Към силажните ями непрестанно пристигат пълни коли със зеленина.

Сръчните ръце на комсомолците бързо се справят с разтоварената листна маса. Само за един ден те силажираха повече от 64 тона.

За тяхната съзнателна работа ръководството на стопанството от сърце им благодари.

Йорданка ДИМИТРОВА

Техният героизъм ни вдъхновява

НЕ МОЖЕ да не изпитвам истинска радост, да не се чувствувам горд затова, че живея в епоха на велики открития, сега, когато човекът с гения на своята мисъл стана по-силен от земното привличане.

Епохалният групов полет и успешното му завършване от славните синове на Великата страна на Ленин, майор Андриян Николаев и подполковник Павел Попович, с неуспоримa сила доказаха величието на съветската наука и техника. Още веднъж те очудиха света, спечелиха славата и признателността на всички прогресивни хора.

Към радостта и гордостта на целия наш народ се присъединяваме и ние, работниците от ТПК „9 септември" Силистра и от все сърце желаем на двамата космонавти—герои крепко здраве, нови успехи в тяхната благородна работа — покоряването на Космоса.

Подвигът на Николаев и Попович ни вдъхновява в нашата борба за преизпълнение на петите задължения за нов по-прекрасен живот.

Желю СТАЙЕВ
партиен секретар при ТПК „9 септември"

НАШАТА РЕПЛИКА

Беритбата на гроздето наближава, а подготовката не е завършена

С всяка изминатата година българското грозде със своя приятен вкус, цвят и аромат все повече и повече се налага на външния пазар. Количествата за износ ежегодно нарастват.

През тази година лозята на кооперативните стопанства в нашия окръг са отрупани с обилен плод, който свидетелствува за големите грижи, положени от трудолюбивите кооператорки и кооператори. Направената предварителна проверка показа, че съществуват всички условия за чувствително преизпълнение на плана за износа. Вместо 1 650 тона, от окръга могат да се изнесат 2.000 тона грозде. Това е сериозен резерв за компенсиране на загубите от другите култури, причинени от сушата. Затова благоприятствувани и указанията на ДТП „Булгарплодекспорт"—за изчезване да се продават 5 сорта грозде: „Болгар", „Шасла", „Тимит", „Сензо" и „Димят". Това дава възможност на по-голям брой кооперативни стопанства да се възползват и да реализират повече доходи. Предвиждат се премии в размер на 20 на сто на очия ТКЗС, които изнесат грозде от сорта „Болгар" до 8 септември.

Както през други години, така и сега, гроздето ще се превозва по гр. Русе с автомобили, откъдето ще се товари на вагони. Манипулацията обаче ще се извършва в ТКЗС. По някои стопанства като Бабук, Иширково, Старо село и др. още не са подготвили необходимите навеси. Това трябва да стане бързо и да се подберат най-удобните места за работа и транспорт. Наред с това трябва да се определят и реални трудови норми за беритба, за да се избегне често допусканата грешка — в стремежа да се изпълни нормата се бере и зелено грозде. За всеки от определените 27 манипулационни пунктове ще има отговорник от Окръжното търговско предприятие.

До започване изкупуването на гроздето остават сравнително малко дни, а ОТП още не е започнало изпозвачето на амбалажа до лозята. Освен това равносметката показва, че с наличните холандски щайги и количествата, които ще се получат през III и IV тримесечие Окръжното търговско предприятие трудно ще осигури амбалаж за изкупуването на договорираното количество грозде, камо ли за извъндоговорираното. Налага се да се вземат мерки за набавяне на необходимото количество дървен амбалаж и спомагателни материали—етикети, декстрин и др.

Голям дял за успешното изпълнение на задачата за изкупуването на гроздето се пада и на автомобилния транспорт. Нужно е отсега да се съставят графиците и всички други условия във връзка с товаренето, разтоварването и транспортирането, за да не се допускат излишни простои.

До началото на беритбата на гроздето остават броени дни, необходимо е да се създадат всички условия за пълното оползотворяване на богатата реколта.

ПО ДУНАВА ЛЕТИ „РАКЕТА"

На 15 август Държавното параходство Българско речно плаване — Русе, пусна в редовен рейс по линията Русе—Силистра новия съветски кораб „Ракета", който ще изминава разстоянието само за два часа. Във връзка с големия интерес на трудещите се от нашия град и окръга към „Ракетата", редакцията изпрати свой представител в Русе, който води разговор с началника на Параходството др. Стойно Райчев за устройството и работата на бързоходния кораб.

Тук поместваме разговора.

ВЪПРОС: Другарю Райчев, редакцията на вестник „Силистранска трибуна" много ви моли да споделите с многобройните читатели и всички трудещи се от окръга какво представлява бързоходният кораб „Ракета" и как ще бъде използван неговият капацитет?

ОТГОВОР: Особено съм доволен, че редакцията се интересува от бъдещата работа на кораба „Ракета". Това наистина е голямо събитие за силистренци и за нашето параходство. Трябва веднага да кажа, че новият кораб е най бързоходният плавателен съд по Дунава и че същият е производство на съветската корабостроителна техника. РАСТОЯНИЕТО Силистра—Русе корабът ще пропътува само за два часа с петнадесет минутен престой на пристанище Тутракан. В него ежедневно могат да пътуват 65 души при спокойна и комфортна обстановка. Стойността на билета е 2 64 лева.

ВЪПРОС: А какво е устройството на „Ракетата"?

ОТГОВОР Напоследък корабът „Ракета" получи голяма популярност в Съветския съюз. Сега там се строят 150 и 300 местни „Ракети". С тях ще се пътува не само по реките, но и по море. „Ракета" е кораб с подводни крила. Тя се движи от два самолетни двигатели с мощност 1,250 к. с. По време на движение предната част на плавателния съд се повдига до един метър височина над водната повърхност. По този начин се намалява съпротивлението на водата и корабът се движи със скорост до 70 клм в час. В салона е уреден бюфет с напитки и закуски, има и отделение за лек ръчен багаж.

ВЪПРОС: От наш персонал ли се обслужва новият кораб?

ОТГОВОР: За сега кормуването и поддържането се извършва от съветски специалисти на дунавското съчетско параходство от г. Измаил. Заедно с това корабът се придружава и от наши специалисти, които трябва в близко бъдеще да усвоят всички манипулации и особеностите на работните процеси на „Ракетата", за да може след това сами да поемем обслужването и поддържането.

ВЪПРОС: Само преди обед ли ще пътува корабът до Силистра?

ОТГОВОР: Аз добре познавам нуждите на Силистренски окръг от бърз превоз. Ние мислехме и по този въпрос. На първо време корабът ще прави само един предобеден рейс до Силистра. Но ако нуждите на населението от Силистра и окръга се окажат по-големи, веднага ще установим и втори рейс. Ние ще се помъчим и имаме възможност превозването на пътниците от Силистра да се извършва само с кораба „Ракета".

ВЪПРОС: Ще се запази ли досегашното разписание на другите пътнически кораби?

ОТГОВОР: Корабите ще пътуват както са пътували и до сега. С тях ще се предвижват масови екскурзионни групи и пътниците от междинните пристанища. Освен това с големите пътнически кораби ще ежедневно превозваме по 60-70,000 килограма стоки от първа необходимост за трудещите се от Силистренски окръг.

Използвам случая да поздравя читателите на вестник „Силистренска трибуна" и всичко трудещи се от окръга с новата придобивка, а именно, с пускането на прекрасния съветски кораб „Ракета" във водите на родния Дунав.

ИМА ДУМАТА ЩАБЪТ „БЪЛГАРСКО ЗНАЧИ-ВИСОКОКАЧЕСТВЕНО!“

По предложение на ГК на ДКМС в Силистра е изграден щаб, който ще съдействува за изпълнението на почина на в. „Народна младеж“ — „Българско — значи висококачествено“. В него има представител и на редакцията на в. „Силистренска трибуна“. Щабът ще прави проверки за качеството на продукцията в производствените предприятия и впечатленията си ще публикува във вестника.

Днес отпечатваме резултатите от първата проверка, направена на 13 август в Държавния консервен комбинат „Нектар“ — Силистра.

Самоуспокоението е неоснователно

В годишния план на ДКК „Нектар“ има предвидено производство и на второкачествена продукция. За седеммесечието е предвидено тя да бъде около 880 тона, предимно компоти, консерви от грах и зелен фасул. В отчетните данни за изминалия период обаче са отбелязани само 37 тона компот от кайсии второ качество, 1 тон от сливи и 5 тона консерви от грах. Останалата продукция е отчетена за първо качество, а 220 тона за екстра, въпреки че в плана не е предвидено такова.

Официално предприятието няма и рекламации за лошокачествена продукция. Но може ли от това да се направи извод, че работата е действително в ред, че задачата за високо качество в ДКК „Нектар“ е решена? Не! Успехите, които колективът на комбината завоюва с всяка измината година, разбира се, са безспорни. Но не всичко е направено.

Членовете на щаба проследиха целия процес на производството. Още в двора те се сблъскаха с десетки тонове домати, които стоят от няколко дни на слънцето и част от тях са станали вече негодни за преработка. Те чакат своя ред за стерилизиране, а в това време италианските вакумни апарати не работят, защото нямало суровина за доматеното пюре.

Някои партиди сливи и круши са изкупени от селкоопите за по-високо качество, отколкото са в действителност и са приети в консервния комбинат, без да се преокачествяват. В щайгите със сортираните и почистени сливи в смяната на Исмаил Хасанов намерихме гнили и червиви плодове.

В стерилния цех членовете на щаба провериха около 30 буркана със сливи, заляти и готови за стерилизация. В близо 20 от тях бе намерено по някое чуждо тяло — листенце, дръжки, червиви и гнили плодове. Ръководителят на смяната другарят Тодор Марков твърди, че не е работа на неговите хора да чистят и заливат бурканите. Може би наистина по трудовите норми те наистина да нямат това задължение, но затова пък трябва да бъдат по-настойчиви и критични към работниците от бригадите, които чистят.

Лошокачествените суровини в конфитюрното отделение бяха съвсем незначително количество. Но тук кофичките с конфитюр не се затварят добре, а напълнените и незатворени още бяха покрити с мръсна амбалажна хартия от различни опаковки. Много листове бяха мазни, въпреки че в отделението не се работи с мазнини. Някои партиди конфитюри са така преварени, че трудно може да ст разбере от какви плодове са.

На търговските организации се продават консерви, без да е минал петнадесетдневният срок за престой. В резултат на това се получава бомбаж на консерви в складовете на ОТП. Освен това в складовете на Окръжното търговско предприятие се получават конфитюри от миналата година с тазгодишни етикети, само очистети от мухала, някои от кофичките дори не допълнени до стандартно количество, каквито сигнали има от Тутракан. Според изказванията на някои ръководители на предприятието, а и отчетите потвърждават това, миналогодишното производство било само висококачествено. Въпреки това обаче предприятието е понесло 38,878 лева загуби от брак и преокачествяване на продукцията, което представлява 7.2 на сто спрямо себестойността й. Това показва, че няма никакво място за самоуспокоение.

Местният щаб по качеството е предприел известни мерки—издава мълнии и тревоги, организирал е показен щанд по този въпрос, но е нужно той да привлече в своя помощ по-голям актив от всички производствени звена. Виновниците за лошокачественото производство трябва сурово да се порицават, а когато убеждението не помага да се прилагат и предвидените за целта административни мерки, защото тук въпросът е не само до честта на консервния комбинат в Силистра, но до честта на българския пазар.

Искаме да споделим впечатленията си и по някои други въпроси, които нямат съвсем пряко отношение към качеството на продукцията. Дворът на предприятието е в безобразен безпорядък. Това пречи за поддържане на необходимата хигиена. Макар че загубите от амбалаж през миналата година възлизат на 18,480 лв и сега не се полагат грижи за доброто му стопанисване. Навсякъде из двора могат да се видят разхвърляни и разсъхнати бурета, каци, счупени буркани, ламаринени кутии. Не се пести и всеки грам от суровините—плодове и зеленчуци.

Една от основните задачи на ръководството на ДКК „Нектар“, на целия колектив сега трябва да бъде утвърждаването на добро име на продукцията на вътрешния пазар, защитаване авторитета на българската марка на международния пазар. Необходимият опит вече е натрупан както у работниците, така и у ръководителите, но е нужна по-голяма взискателност и контрол.

Цяло лято в детската градина в с. Чернолик не спира веселата глъчка на децата, Под непрестанните грижи на възпитателките те прекарват незабравими дни.

НА СНИМКАТА: Възпитаниците на детската градина по време на обяд.

ЗА ЕДИН ДЕН 290 НИЗИ

Задружният и упорит труд на кооператорите от бригадата на Кирчо Димитров с. Варненци в отглеждането на тютюна се награждава богато. Хубава тютюнева реколта са отгледали те. Досега бригадата е набрала повече от 4,250 низи, а само звената на Муртаза Велиев и Стефан Великов за един ден набраха 290 низи. Расте с всеки изминат ден броят на набраните низи тютюн в стопанството.

Николай МАРИНОВ

МЛАДЕЖИТЕ СА НА СЦЕНАТА

Читалищното ръководство в с. Паисиево се стреми да осигури интересен културен отдих за кооператорите. Младежите и девойките, връщайки се вечер от работа, се събират в читалището и подготвят разнообразни програми. Към художествения колектив има изградени две естрадни групи. Те изнасят поздравителни и сатирични концерти.

Наскоро колективите посетиха селата: Паисиево, Зебил, Зарица и Боил. Кооператорите останаха много доволни от програмата.

Най-активно и добре се представиха комсомолците Петър Банков. Еленка Кръстева, Неврие Хабилова, Хайрие Рафиева и др.

Дж. ЧАКЪРОВ

В ПОМОЩ на ТКЗС

Във всенародната борба за повече икономия се включиха служителите от участък МВР — Дулово. По решение на партийната организация те проведоха трудови дни в помощ на ТКЗС за разчистване на стопанския двор, пренасяне на материали, прокопаване на канал за новата водоснабдителна мрежа. С това те допринесоха както за укрепване още повече връзките между служителите от участъка и кооператорите, така и икономия, възлизаща на над 120 лева.

Всички с ентусиазъм се включиха в изпълнението на тази благородна задача. В работата особено се отличиха другарите Димитър Стоянов, Никола Вълчанов и Марийка Стоева.

Г. ГЕЦОВ

НЕПРИМИРИМОСТ КЪМ БЕЗДЕЛНИЦИТЕ

От 7 АВГУСТ т. г. влезе в сила Указът на Народното събрание за засилване на борбата против лицата, отклоняващи се от общественополезен труд и водещи противообществен, паразитен начин на живот. Както в цялата страна, така и в нашия окръг трудещите се посрещат със задоволство това ново оръжие, насочено срещу превърните от народа безделници и хулигани.

Тази категория хора не искат да видят настъпилите преобразования в нашата страна, големите грижи на Партията и Правителството за подобряване на материалното благосъстояние на народа, неговите патриотични прояви и трудов героизъм, да изведат поуки за своя начин на живот и влязат в крак с целия народ. Обратно, някои от тях още от юношеска възраст, изпуснати от родителски и обществен контрол, плащайки данък на лентяйството, започват да живеят паразитен живот. В стремежа си да живеят охолно (леко), но без да работят, повечето от тези хора поемат пътя на престъпността — на хулиганството. Така например трудоспособният Стилиян Жеков, 20-годишен от гр. Силистра, живущ на ул. „Бузлуджа“ № 52 е станал хулиган, безделник, системно се занимавал с кражби, от които се стремил да преживява. Същият неведнъж, с помощта на обществеността в града, е устройван на работа в различни предприятия, но след като работи седмица-две, избягва и пак започва да краде. Поради това той бе изпратен в затвора, където се намира и сега. В затвора за хулиганство и пиянство е и Андрей Ченев. Безделничат и хулиганстват и Иван Димитров „Дядката“, Никола Димитров „Палачора“, Панайот Илиев, Стамат Бойков от Силистра и др. И те неведнъж са устройвани на работа, но по-продължително време никъде не са се задържали.

Бягството от труд отклонява от нормалния път и 19-годишния Неделчо Георгиев Иванов „Джапона“ от с. Голеш. Същият постоянно вдига скандали, най-вулгарно обижда свои съселяни, включително и някои от местните ръководители. На 6 август т. г. след недостойно поведение на младежко събрание е бил изгонен от младежите. Излизайки навън, е нанесъл побой на девойка-секретар на дружеството на ДКМС в селото. За тази постъпка той бе разобличен и наказан от другарския съд. Непоносим за кооператорите в с. Средище е станал и Васил Найденов Казаков с пиянството и мързела си. Той системно бие жена си и децата си, но с постоянен труд не се занимава.

Като посочените в нашия окръг за съжаление има и други. Такъв начин на живот е вреден и той се осъжда от цялата наша общественост. Във всички случаи такъв живот е свързан с нарушаване на нашата социалистическа законност.

В трудовия ход към светлото бъдеще на комунизма нашият народ повече не ще търпи безделниците и паразитите. Указът на Народното събрание дава права на изпълкомите на Окръжните народни съвети и Народния съд да устройват на задължителна работа и да премесват в други населени места пълнолетни трудоспособни граждани, които не изпълняват задължението си да се трудят честно като всички. С предвидените в Указа мерки народната власт дава възможност на отклоняващите се от труд хора да се поправят, да скъсат с безделието и паразитизма и да започнат честно да се трудят и живеят — да станат достойни трудови хора на нашата страна. Тази възможност те следва незабавно да използват, да се заловят сами за честен труд, който ще ги възпита, ще им помогне да станат хора с нов комунистически морал. Ако това те не сторят, към тях ще бъде приложен с цялата си строгост Указът на Народното събрание.

За да не се допускат повече прояви, чужди на комунистическия морал, нужно е от всички обществени организации, от всички честни граждани да се създава обстановка на нетърпимост към проявите на хулиганство и безделие, да се засили още повече възпитателната работа сред трудещите се, сред вашето подрастващо поколение.

Майор Съби СЪБЕВ

Комунистите отчитат своята работа

Неотдавна първичната партийна организация в полевъдството в с. Шуменци проведе организационно събрание, на което комунистите отчетоха своята дейност през лятната кампания. Поставиха се също и предстоящите задачи за изпълнение.

В своята информация партийният секретар др. Стоян Димитров отчете, че поставените задачи пред партийните членове са изпълнявани успешно и с отговорност. Работата на полето е завършена бързо и качествено. С добрата си организация на работа звеноводът Халил Идиризов е осигурил стопроцентовото излизане на хората на полето.

Няма комунист, отбеляза др. Димитров, който да не е изпълнил поставеното партийно поръчение. За пример бяха посочени младите комунисти ИванДрагнев и Стефан Стефанов, които организираха младежите на денонощна работа за почистване на зърното.

Пред присъствуващите бяха поставени най-важните задачи, стоящи за изпълнение от партийните членове: Да се осигури стопроцентово изпълнение на необходимото количество силаж, гаранция за успешното решаване на задачите в животновъдството; да се подготви изобилно количество листников фураж; да се завърши сеитбата за не повече от 2-3 дни; да се прибере в най-къс срок фуражната царевица; да се състави график за извозването на оборската тор при най-строга организация на превозните средства.

Поставените задачи комунистите приеха с готовност и твърдото решение да служат за пример пред останалите кооператори.

Стефан СТОЯНОВ

Да укрепваме дружбата между жените

В началото на този месец гости на жените от град Дулово бяха жените-първенци от обединеното стопанство в с. Средна Смолница—Толбухинско. Те бяха посрещнати от женския актив на Градския комитет на Отечествения фронт в града. На организираната среща бе обменен взаимен опит в работата на женкомисиите. За дейността на жените от Дулово говори др. Тодорка Гроздева. На срещата говори и звеноводката от с. Средна Смолница др. Станка Радева. Тя разказа за интересните инициативи, които провеждат жените в тяхното стопанство. Изказаха се също и др. Златка Малчева от с. Козлудуйци—Толбухинско, Вела Павлова от Дулово и др.

След срещата гостите посетиха свинефермата в Дулово, обслужвана само от жени, борещи се за завоюване званието „Ферма за комунистически труд“. От така организираната среща всички останаха доволни и си обещаха да се посещават взаимно и обменят опит и в бъдеще.

Иванка МИЛЕВА

НЕУДЪРЖИМИЯТ УСТРЕМ

Лагерът „Памук-кулак“ тази година за първи път посреща комсомолци. Още с пристигането на ентусиазираните младежи, всичко наоколо се преобрази.

Събрали умората от бригадирските дни, средношколците-активисти на Комсомола от Силистра, Тутракан, Дулово и др. дойдоха тук, за да съчетаят полезното с приятното.

Лагер — школата „Дочо Михайлов“ е открита. Само за няколко часа бяха издирени рецитатори, певци, хумористи и програмата съставена. Тук всичко се извършва стремително бързо. Никой няма право да изостава от стремителния устрем на Родината към комунизма.

Всеки ден се изнасят лекции от Секретаря на Окръжния комитет на Комсомола по идеологическото възпитание на комсомолците. После събеседване. Събеседване? Тази дума не е съвсем точна. При нас има по скоро едно взаимно духовно обогатяване. Дълъг е списъкът на тези, които се проявяват добре в изпълнението на разнообразните инициативи. Димка Георгиева, Йорданка Петрова, Тодор Ангелов и много още младежи и девойки са достоен пример в това отношение.

След заниманията следват песните, спортните игри, а вечер — танците и хората. Казват, че където има комсомолци, там има и поезия. Ето, че в сгушената падинка, под клонестите орехи проникнаха стиховете на Ванцаров. Един от отрядите носи неговото име и се подготвя за отпразнуване вечерта на патрона си. Много добре беше подготвено и проведено обсъждането на филма „Човекът — амфибия“.

Само след няколко дни комсомолците ще напуснат „Памук-кулак“. Те ще отнесат със себе си много спомени, сили и знания.

Лагерният огън отдавна прегоря, но в сърцата на всички остана да гори огънят на комсомолското дръзновение, буйно, неугасващо като слънцето.

Симеон МАНОЛОВ

Наред с труда е и песента

Упорито се трудят средношколците в с. Сокол. Не отдавна те започнаха масово да силажират. Заедно с упоритата работа те усилено работят и в областта на художествената самодейност. Организираната от тях агитка редовно изнася своите програми пред кооператорите и механизаторте и в околните села.

За добрата културно-масова работа най-голям дял имат средношколците Иринка Колева, Славка Иванова, Димка Митева, Иван Петров, Йордан Станчев и др.

Добринка РАДЕВА

Незабравими дни прекараха децата от Силистренски окръг през първата смяна на пионерския лагер в с. Блъсковци край Търново.

Те дълго ще си спомнят за задружните игри и песни сред омайната природа на Балкана.

НАШИЯТ РАЗГОВОР: ПОСТЪПКИ И ХОРА

ЗА ТАКИВА — ОБЩЕСТВЕНО ПРЕЗРЕНИЕ

ГОЛЯМО обществено зло е пиянството.

Запомнил съм думите на д-р Исак Видас от с. Главиница, който в един разговор ми каза:

— Алкохолът вреди на човека, защото е алкохол!

Той взе една чаша, напълни я с ракия, сложи парче месо в нея и ме помоли да видя, какво става. Надвикнах — месото побеля.

—Същото става и в човешкия организъм — продължи мисълта си докторът. — Настъпват трайни изменения в клетките. Бавно, но сигурно отравяне.

И сега, когато срещна пиян човек, страх ме обзема и бързам да го отмина. Станах свидетел на една история в село Чернолик с един алкохолик —Халим Кепчелиев.

Акохолът не знае прегради. Напил се той в пивницата, отишел до къщата на Бекир Юмеров Халваджи да търси снаха му. Влязъл в къщи и почукал. Излязла старата Фатма Бекирова.

— Къде е снахата? — запитал той.

— Няма я! — отговорила старата — при мъжа си е на кошарата.

— Аз я обичам! — провикнал се дерибейски Халим. — Трябва да я срещна тази вечер!

Обезумяла старицата, не знаела какво да прави. В другата стая Айше слушала разговора и треперела от страх. Опитала се да отвори вратата и да бяга, но Халим я видял и тогава разбрал, че старата го лъже. Втурнал се към вратата.

— Тя си има мъж, бе Халим, как може? — развикала се старата.

— Ей така, как! Кажи й да излезе! Намери снахата или. . .?!

Грозни пламъчета се появили по жълтото му лице, безцветните му очи заиграли.

За да се спаси, Айше избягала и влязла в двора на Рифад Алишев. С жената на Рифад залостили здраво вратата и се ослушали.

Халим и там влязъл. Тогава двете безпомощни жени хукнали към кошарите на ТКЗС, да съобщят на мъжете си. А Халим пришпорил врания кон и тръгнал след тях. Стигат до поляните. Жените надават вик. Излизат овчарите. Хващат самозабравилия се и го закарват в селсъвета. Събира се цялото село. Всички го презират и сега никой не иска да го види. Даже и жена му отвръща лице от него.

Но дали това му е за първи път на Халим Кепчелиев? Не! Той и друг път е смущавал спокойния сън на жените от селото със своето пиянство. Преди няколко години беше хлопал на вратите на Фетия Юсуфова, на Айшегюл Мехмедова и Бейе Алиева. За фалшификация на документи и побой е ходил в затвора. Това не му е за първи път.

За такива хора като Халим Кепчелиев трябва строго обществено презрение и съд, за да не смущават мирния труд и почивката на кооператорите.

Никола НАНЕВ

Добрите успехи идват с добрата работа

Здравният пункт в с. Гарван се ръководи от медицинския фелдшер Петко Бачков. В своята работа той постигна много радващи успехи. В продължение на четири години не е регистриран нито един случай на смъртност.

Тези успехи се дължат на радовните грижи към децата и на добрата работа на колектива при здравния пункт. Медицинският фелдшер изучяло познава бита на кооператорите от село Гарван и правилно се ориентира към децата с лошо здраве. Поради дългогодишния му опит населението му има пълно доверие и търси винаги неговата помощ.

За добрата работа Петко Бачков е удостоен със значка за отличие на Министерството на народното здраве.

Тодор ПЕТКОВ

Четиридесет дни, които остават за оран, решават съдбата на пролетниците

Четиридесет дни, това са дните от 20 юли до началото на септември, които са съдбоносни за поставяне основите за високи добиви от пролетните култури. През този период се извършва денонощна оран, в чието огромно значение за получаване на висока продукция са убедени специалистите, кооператорите и механизаторите. Добитите по повече от 500 кг царевица от декар и високи добиви от другите пролетници са от площи, изорани на дълбочина над 32—35 см и то през месец август. Затова, че почва, изорана дълбоко през този период от време е най-добре запасена с влага, по-добре преминават различните почвообразователни процеси, потвърждават и многогодишните опити в Добруджанския научен институт.

Но да видим как в нашия окръг е използвано това ценно време. Ето изминаха повече от 25 дни, а дълбоката оран е едва на една трета. За три седмици има да се орат още 370,000 декара. Това значи ежедневно да се изорават средно по 2 ,000 декара. През първата десетневка на месец август механизаторите са давали на ден средно по 10-12000 декара. Ако се продължи със същия темп, има голяма опасност работата да продължи и през месец септември. А с това ще се попречи на правилната обработка на почвата за есенните посеви и на самата кампания. От друга страна дълбоката оран през есенните месеци е далеч по-безполезна в сравнение с направената през горещия месец. Като се има предвид и това, че сухата почва затруднява работата на механизаторите, правилното използване на всяка минута и час е повече от належащо.

От какво зависи стопанствата навреме да приключат с изораването на площите за пролетниците? Основното е в организацията на работата, в съревнованието, което ще обхване механизаторите в чест на Великия празник на свободата, помощта и контрола от страна на стопанското и партийното ръководство и най-вече ош пълното натоварване на машините. В повечето от стопанствата като в Тутракан, Зафирово, Сокол, Добротица, Главиница, Сребърна и др. работата е почти на привършване. Всичките тежки машини работят денонощно и почти половината от площите са вече изорани. Липсата на валежи не е пречка за доброто качество. Така в бригадата на Борис Владимиров в Калипетрово плуговете работят с продълбочители и предплужници. Оранта се извършва на дълбочина над 35 см. Работата на механизаторите се проверява денонощно. В нощните дежурства се редуват специалисти, членовете на управителния и контролен съвет. Но на много места работата е все още предоставена на съзнанието на механизаторите. Проверки не се вършат и в резултат на това недоброкачествена оран, без предплужници или по-плитко от предвиденото за културата. Наложително е стопанското и партийното ръководство да осигурят непрекъсната и навременна помощ на механизаторите. Не бива да бездейства нито една машина поради липса на горива, вода или технически повреди. За повишаване производителността на труда и по-пълното натоварване на машините механизаторите да подобрят грижите към тракторите. В тези горещи и сушави дни поддържането е решаващо за изправността на машинния парк. Задължителни са прегледите, редовното сменене на лемежите, постоянно почистване на двигателите.

Всеки трактор трябва да има график. Той да се проверява ежедневно от специалистите, да се търсят причините за неизпълнение на сменните норми,преразход на горивата и набелязват мероприятия, гарантиращи изпълнението на задачата.

Нито за ден не бива да изостава и основното наторяване. От запланованите 80 000 декара с оборски тор са наторени едва 25,000 дка. Още по-тревожно е положението с изкуствените торове, където е изпълнено едва 20 на сто. Предимствата на торенето са известни. С угарта торта се заравя на дълбочина, на която се развива най-мощната коренова система. Това осигурява изобилие на хранителни вещества и се гарантира висок добив. Всяко кооперативно стопанство при първия удобен момент следва да задели нужните превозни средства и на всяка цена да наторяват предвидените по план декари.

Кооперативните стопанства навлязоха в масовото силажиране. Това, разбира се, не пречи управителните съвети на ТКЗС, селскостопанските специалисти да отделят нужното внимание и на дълбоката оран, която ще гарантира получаването на високи добиви през идната година.

Кооператорите от с. Сокол полагат големи грижи за осигуряването на животните с достатъчно храна през зимата. Сега много от стопаните ежедневно работят в гората и приготовляват листников фураж за овцете.

НА СНИМКАТА: Борис Дерелиев, Марин Маринов и други кооператори складират готовата шума.

Снимка: Стоян ТОДОРОВ

НЕ БИВА ДА ПРОДЪЛЖАВА ПОВЕЧЕ ТАКА

Потребителната кооперация „Труд" в с. Сокол има доста успехи в задоволяване нуждите на селяните със стоки. Наред с това обаче съществуват и доста недостатъци, които могат и трябва бързо да се отстранят.

Не във всички заведения хигиената е на нужната висота. Санитарните власти запечатаха пивницата в с. Сокол, защото не се спазват хигиенните изисквания. В село Дичево в едно помещение са събрани стоки, които имат различен веществен състав и изискват различни условия на съхраняване. Стоките са наблъскани по рафтовете и шкафовете така, че е трудно продавачът да обслужва клиентите нормално. Свободната площадка в магазина е съвсем малка и, когато влязат няколко души, трудно могат да се разминат. Може би това е продиктувано от стремежа за икономии, икономии от заплатата на още един магазинер и от издръжката на още един магазин. Но в случая тази икономия е нецелесъобразна. Затова магазинерите се сменят често, защото не могат да издържат при тези условия на работа.

Както в Дичево, така и в други магазини от района, има още застояли стоки, които не се търсят от населението. Това показва, че доставчиците на селкооп не изучават добре потребителското търсене.

Лятната градина при ресторанта не работи, което освен че пречи за изпълнението на стокооборота в общественото хранене, но не е в интерес на кооператорите.

Често явление е в с. Сокол да няма отворен нито един магазин по различни причини, а много кооператори и служители да остават без закуска. Липсват и такива стоки, като бира, сладолед, които в този сезон много се търсят.

Управителният съвет на селкоопа има възможности и трябва да отстрани тези недостатъци. Не бива повече да продължава така.

Гунчо ГУНЧЕВ

ЩЕ ИМА ЛИ РАЗНООБРАЗНА ХРАНА В СИЛИСТРЕНСКИТЕ РЕСТОРАНТИ?

Много граждани и гости на града ни всеки ден посещават силистренските ресторанти, за да задоволят една всекидневна нужда. Често обаче, те трябва да напускат тези заведения, без да са могли да се нахранят, не защото няма храна, а защото почти всеки ден ресторантите предлагат едни и същи ястия.

Според наредбата за асортиментния минимум, ресторантите „Златна добруджа" и „Дунав", като заведения от първа категория, ежедневно трябва да приготвят по 4 топли и 4 студени вида предястия, 2 месни и 2 безмесни вида супи, 6 месни и 4 безмесни втори, 2 вида печено, 1 — задушено, 6 вида аламинути, 4 — гарнитури, 6 — зеленчукови салати и 6 десерта. Това обаче, не е спазено през нито един ден на годината. Докато за ресторант „Дунав" има известни обективни причини — там според създалата се традиция обикновено обяд не се сервира, то за другия ресторант няма никаква причина, освен нежеланието за разнообразяване на менюто.

Близо месец и половина от 5-те месни яденета, които предлага колективът на ресторант „Златна Добруджа" всеки ден, двете са пълнени пиперки и мусака със сини домати. Останалите са обикновено някакви яхнии и свинско със зеле или бамя. Дни наред в този ресторант се предлага само супа топчета и таратор, много рядко и друга супа. Еднообразието не е пощадило и безмесните ястия — домати с ориз, подлучени патлажани, гювеч, боб.

Ресторант „България" (макар, разбира се, и там направеното да е съвсем незначително) предлага повече видове ястия, въпреки, че е в категорията на гостилниците, отколкото първокласният „Златна Добруджа". Неговият управител др. Ангел Сиромашков оправдава това състояние на работата със смяната на ценоразписите. Вярно е, че смяна имало, но от направената проверка установихме, че това не се е отразило абсолютно никак върху работата на кухненските работници. В листата за менютата се четат по пет еднообразни наименования на ястия и в началото на юли, и през втората половина на месеца, когато е влязал в сила новият ценоразпис, в който са включени десетки различни видове супи, втори порции и десерти, и след третия ценоразпис в края на юли, в който действително калкулацията е направена за малък брой яденета. Но положението не се изменило и сега, когато ресторантите имат на разположение допълнителен ценоразпис в номенклатурата, на който са включени над 40 вида супи, около 50 вида безмесни ястия и десетки други с месо.

Ако през зимата можеше да се изтъква като причина, че консервите трудно се поддават на специална обработка, какво пречи сега, в изобилието на зеленчуци, да има богато разнообразие? Само от картофи в ценоразписа се изброяват около десет вида ястия — кюфтета, крокети, пудинги и др. Не по-малки възможности за различна обработка предлагат сините и червените домати, пиперът и другите зеленчуци. А нима месото може да се готви само на яхнии и мусаки? Защо неоснователно се проявява страх, че новите видове ястия няма да можели да се пласират, понеже клиентите не ги търсели? Та как ще ги търсят, когато те не се предлагат.

Директорът на ГТП „Здрава храна" др. Мирчанов е по-обективен. Той не отрича, че действително ресторантите предлагат еднообразна храна, казва дори,че много пъти на управителите на ресторантите е обръщано внимание по този въпрос, издавани са заповеди, но особени резултати няма. Явно е, че само заповедите и разговорите не са достатъчни. Решително трябва да се премине към повишаване квалификацията на кухненските работници. Освен това съвсем правилно е и искането на ГТП „Здрава храна" технологът по обществено хранене към ОТП да помогне почувствително за разнообразяване храната в градските ресторанти. Заедно с това, обаче, е необходимо ръководството на предприятието не само да приема отчетите за стокооборота през деня в заведенията за обществено хранене, а сериозно да следи и контролира състоянието и изпълнението на план-менюто.

В нашия окръг, който е производител на всички селскостопански суровини съществуват всички условия силистренските ресторанти да приготвляват вкусна и разнообразна храна и това да стане в най-скоро време.

Професионално техническо училище по ремонт на селскостопански инвентар гр. Дулово — окръг Силистренски

ОБЯВА

Дирекцията на професионалното техническо училище по ремонт на селскостопанския инвентар в гр. Дулово, Силистренски окръг, съобщава на интересуващите се, че за учебната 1962-63 година ще се приемат курсисти по специалностите:

а) Електромонтьори по електрификацията на селското стопанство.

б) Шльосер-монтьори на трактори и селскостопански машини.

в) Оксиженист-електроженист за селското стопанство.

Набирането на курсисти ще стане от Силистренски окръг и съседните окръзи.

Кандидатите да подадат молба в срок до 30 август, като приложат към нея следните документи:

1. Свидетелство за образование в оригинал.
2. Акт за раждане.
3. Медицинско свидетелство.
4. Характеристика на местния народен съвет.

За курсисти се приемат младежи (момчета) със завършен VII (седми) клас и не по-възрастни от 17 години. Приемат се за курсисти със същото образование и отслужили военната си служба, но не по-възрастни от 26 години. Срокът на обучение е две години.

Курсистите ще бъдат на пълен пансион при училището.

Подробни сведения се дават в канцеларията на училището, което се помещава в сградата на МТС—Дулово.

ОТ ДИРЕКЦИЯТА

До преди няколко дни механизаторите Иван Минчев и Тодор Кръстев от с. Черковна извозиха сламата от блоковете и и по този начин осъществиха денонощната оран на тежките машини по площите за пролетниците.

За 7 месеца 60,280 яйца надпланово

Младите птицевъдки Недка Добрева и Мита Колева дадоха обещание до Осмия конгрес на БКП да изпълнят годишния си план и предадат в повече на стопанството в с. Белица 20,000 яйца.

Планът за седеммесечието е преизпълнен, получени са 60,280 яйца над плана. За добрите резултати във фермата голям дял имат самите птицевъдки. Те геройски преодоляха трудностите през зимата, оскъдното хранене, подобриха грижите към птиците. През летните месеци редовно към дажбите кълцаха зелена люцерна, навреме проведоха борбата с разклопването.

И сега, въпреки големите горещини, яйценосът е нормален. От прикрепените носачки Мита Колева има получени средно по 75 яйца. До края на годината техният план ще бъде преизпълнен.

Мехмед МУРТАЗОВ

Нова ветеринарна лечебница

Всяка година животните в района на ТКЗС в село Средище се увеличават, а с това растат и грижите на ръководителите за тяхното здравеопазване. С помощта на държавата строителите предадоха преди няколко дни новопостроената модерна ветеринарна лечебница в която ще се лекуват стационарно кооперативните животни.

Построяването на лечебницата е нова, голяма придобивка за стопанството и кооператорите.

Георги КИТАЕВ
(наш кореспондент)

ТРАКТОРИ ПОД ЗВЕЗДНОТО НЕБЕ ..

. . .„Недей дочаква и зори
върви ори, ори,ори" . . ,

КООПЕРАТИВНАТА шир, където доскоро дунавският полъх люшкаше житата, оголя. Комбайнерите овършаха зърното, кооператорите го почистиха и насипаха в хамбарите, прибраха сламата. Уморена равнината се унесе в своя покой. Сега тук на прегорялата й гръд сгадата крепнат по хлад и песента на хлопатарите се смесва с монотонното буботене на тракторите, плъзна ли в дълбока оран . . . Мракът отдавна е разперил непрогледният си воал над Йордановското землище. От механика Киро Георгиев научихме, че червеният дизел на Георги Иванов е спрян за зареждане в бригадния стан. По светлините на цигарата открихме старшията и помощника му Колю Борисов. Единият подменяше шплентовете на клиновете, другият наливаше нафта в резервоара. Разговорът започна непринудено, по стойски.

— Две хиляди и четиристотин декара изорахме — спря за малко чукането Георги и заговори.

Дъждът оправи работата, иначе трудно щяха да издържат плуговете на голямата суша.

— Ами и оранта е оран, земята се рони като захар — допълва Колю Борисов. Нормата е 43 декара на смяна, а двамата орем по 110-120 декара за денонощие.

Прикачвачът Салим Мехмедов притегна клепаните лемежи на трикорпусния плуг и се намеси,

— Готово е всичко, да вървим, бате Георги!

— Съгласно, колега,— отговори усмихнат старшията, намота омаслената връв около запалителната шайба, опъна я сръчно и пусковото моторче запука-ти. След малко Колю Борисов опъна лоста на газта и дизелът разтърси стоманената снага на трактора.

После момчетата събраха вещите си и светлините на фаровете прерязаха тъмнината на път за местността „Саръ Баир".

— Това са първенците в дълбоката оран — заговори след заминаването на трактора агрономът Курти Малчев. На двамата сме запланували 1,400 трудови дни за годината, а те вече са изработили 1,600. Ден и нощ не спират трактора.

Петър, шофьорът на Иширковската „Варшава", натисна амбриажа и колата се понесе в тъмнината по прашния коларски път. Колко ли пъти кооперативният шофьор е минавал по тези баирести места? Та той знае всяка трапчинка в полето, всеки завой и наклон.

Минахме през „Йорутлъка" и се отправихме към „Орта бостанлък". Отдалеч забелязахме фаровете на работещия трактор. Спряхме.

След малко като осветен кораб към нас се приближи тракторът. На смяна заварихме Георги Ангелов и прикачвача Вели Фемедов. Агрономът измери дълбочината и изговори:

— Юнаци, 31 сантиметър орат.

—Само от дълбочината идва черната на царевицата — каза трактористът и посочи близкия кукуруз, който на фаровете изглеждаше като гъста гора.

—Решили сме и тази година да се отличим в оранта—изтъква Вели. Орем до колене.

Сбогувахме се. Георги форсира машината и плужните тела заобръщаха влажния чернозем. Песента на трактора отново се разнесе в тихата нощ по рътлините.

. . . В „Бакула", местност от Иширковското землище, дойдохме в полунощ. Отлушахме се. Но нито светлини се забелязваха, нито трактор се чуваше.

—Днес бях при момчетата, работеха — завайка се агрономът. Да не би авария да се е случила?

Тръгнахме по влажната и студена бразда към падината, откъдето започва замета. От изток духаше прохлада. Петър се спря за малко и определи:

—Тракторът е долу, работи на малки обороти.

Така излезе. Неджиб Селиев бе спрял машината на самата бразда. Край него се въртяха помощникът му Галиб Ремисов и прикачвачът Шербан Мехмедов.

—А, мараба бе аркадаш,—поздравихме механизаторите.

— Ош гелдин! — отговори Неджиб.

—Нещо сериозно ли се е случило?

—Не, фаровете оправяме—отговориха трактористите.

Седнахме край дълбоката бразда. Неджиб, млад, сухичък, с почерняло като нощта лице, заговори:

—Сега му е времето. Аз бях комбайнер, но съм решил до края на август да изора най-малко 3 000 декара. Затова и всички сме тук, около трактора. Щом стане нещо, помагаме си. Едната смяна докато оре, другата почива. И няма да се посрамим. Всичката ни оран е 30-32 сантиметра. На 9 септември ще празнуваме доволни от работата.

. . . Нощта превали. Отправихме се за „Каракуз". За съжаление трактористите Димитър Николов и Мусни Ферадов бяха завършили сроковете на хилядакаровия блок. Пресните бразди лъщяха като неизброими черни огледала на луната.

—Ей ги, оттатък. . ! — посочи агровомът. Преместили са се в „Крушака".

Подобно на настъпващи танкове, тракторите пълзяха един след друг и фаровете им сякаш изморени от заревото, едва блещукаха. Агрономът Малчв извади бележника и отбеляза: „До тази нощ общо в района са изорани 12,000 декара дълбока оран, от план 24,000 декара".

Тръгнахме си. Под ясното звездно небе тракторите оряха. Зад кормилата стояха Йордановските и иширковски механизатори—командирите на плодородието и изобилието в това стопанство. Хората, на които кооператорите разчитат да са пълни хамбарите, да е висок трудоденят през идната година.

Лека нощ, герои на нощта. . .

август,

Коста МАНАВСКИ

ДЪРЖАВНО ПАРАХОДСТВО
Българско речно плаване — Русе
Известява, че от 15 август 1962 година
ОТКРИ ИЗВЪНРЕДНИ ЕКСПРЕСНИ ПЪТНИЧЕСКИ ЛИНИИ
МЕЖДУ РУСЕ—СВИЩОВ—СИЛИСТРА,
Които ще се обслужват от БЪРЗОХОДНИЯ
КОРАБ С ПОДВОДНИ КРИЛЕ „Р А К Е Т А"
Корабът „Р А К Е Т А" ще се движи по следното разписание:

РУСЕ—СИЛИСТРА

Пристанище	Пристига ч. м.	Тръгва ч. м.
Русе	—	07.00
Тутракан	08.00	08.10
Силистра	09.15	—

СИЛИСТРА—РУСЕ

Пристанище	Пристига ч. м.	Тръгва ч.м.
Силистра	—	10.00
Тутракан	11.10	11.30
Русе	12.30	—

РУСЕ—СВИЩОВ

Пристанище	Пристига ч. м.	Тръгва ч. м.
Русе	—	14.30
Свищов	15.40	—

СВИЩОВ—РУСЕ

Пристанище	Пристига ч. м.	Тръгва ч. м.
Свищов	—	16,00
Русе	17.00	—

От 17 до 19 часа корабът ще е на разположение на русенското гражданство за разходки край Русе и Моста на дружбата.

Трудещи се, искате ли да пътувате най-бързо и приятно, пътувайте с кораба „Р А К Е Т А" — гордостта на съветската корабостроителна техника.

Справки и предварително ангажиране на места при Русенската параходна агенция, тел. 27-91.

50 ГОДИНИ ПОД ЗНАМЕТО НА БКП РАСТЕ СЛАВЕН КОМСОМОЛ

За тебе Партийо любима, живот и сили ще дадем!

СЛАВЕН ЮБИЛЕЙ

ИМА такива дати. Светли дати, цифрите на които блестят вечно и никога не ще угаснат във вековете. Ако разгърнем страница по страница героичния летопис на нашия народ, няма да има събитие, в което да не блести героизмът на непокорната младост.

Още през 1912 година пратеникът на ЦК на Партията на тесните социалисти Георги Димитров сред делегатите на учредителната конференция на първата революционна младежка организация у нас — Съюза на работническата социал демократическа младеж с пламенни думи вдъхна вяра, начерта перспективи: „Партията ще даде пълна подкрепа на новия съюз. Нека той стане нейна мощна опора, боева организация, която да сплоти пролетарската младеж. Нека съюзът възпитава младежи е да служат със себеотрицание и ентусиазъм на великия пролетарски идеал“. . .

През 1919 година партията на тесните социалисти става комунистическата партия. Съюзът на работническата социалдемократическа младеж приема име български комунистически младежки съюз — български Комсомол.

През паметната 1923 година, изпълнявайки партийната поръка, един комсомолец възпламенява на „кълето“ край гр. Фердинанд (Михайловград) бомба. Нейният гръм става сигнал за първото антифашистко народно въстание. По зова на Партията хиляди млади вдигнаха оръжие против фашистките главорези. Комсомолските дружини оглавяват въстаническите дружини, комсомолци атакуват в първите редици, хиляди и хиляди въстаници не трепват пред куршумите на тържествуващия враг.

Пет години фашизмът залива с кръв родната земя. Загиват хиляди народни синове.

През 1941 година по призива на Партията, рамо до рамо с ветераните от септември 1923 година, по хайдушките пътеки тръгват и младите борци. Те са 70 на сто от партизаните. Комсистите носят партийната правда сред младежта, сред трудещите се, смело и умело нанасят на врага удар след удар.

През дните на славния 9 септември партизански отряди, бойни групи, заедно с великия народ, завземат градове и села. Излизат на свобода организациите на младежта, в които се вливат хиляди млади патриоти. РМС става 500,000—на организация. Първа задача на младежта в решаващите дни е всичко за победата, за всестранно укрепване на народната власт.

Спомеатите няколко момента от историята на младежкото революционно движение, свидетелстуват за верността на младежта към Партията, в партийното ръков дство, в предаността към комунистическото учение — гаранция за високи успехи.

Партията не само се грижеше за организираното израсване на младежките организации. Тя грижливо възпитаваше поколения след поколения млади борци за делото на комунизма, които не жалеха сили и труд, дори и живота си за тържеството на това дело. Безсмъртни ще останат имената на героите Адалберт Антонов, Лиляна Димитрова, Йорданка Николова и Вели Пеева Много безсмъртни имена вдъхновяват младите сърца за нови дела, за нови подвизи.

Животът и делото на младите герои, загинали в революционната борба, това е съхранено наследство на нашата комсомолска младеж. Това наследство тя трябва свято да пази, винаги да се стреми да бъде достойна за него, винаги да се чувствува истински продължител на делото на предшествуващото поколение.

И ние виждаме как годините след 9 IX 1944 година дадоха нови примери на вярна служба на младежта, на делото на Партията, записаха нови, незабравими страници в историята на младежкото движение.

Роди се бригадирското движение — една от най-хубавите прояви на младежкия доброволен труд за Родината. По цялата страна бодро маршируваха синеблузите отгиди и навсякъде звучеше тяната песен.

В годините след Априлския пленум и IX конгрес на Комсомола нови трудови дела, нови победи на социалистическото строителство извоюва младежта Тогава Конгресът реши: „Комсомолското знаме да се развее над най-големите строежи на нашата Родина“. Младежката дума бе удържана. Обекти на младежта станаха Марица-изток, Кремиковският комбинат, Азотноторовият завод, Нефтопреработвателният завод и др.

Това са само няколко от редовете, които младежта вписа в новите страници на историята на младежкото революционно движение. И сред тия редове със златни букви са записани имената на новите пъртенци, герои на социалистическия труд.

Чудесна проява в живота на младежта е движението за комунистически труд.

Година само измина, откакто нашият Централен комитет издигна крилатия лозунг „Учение и труд, труд и учение“, а какъв бурен отзив предизвика той в средата на цялата младеж. Това бе призив към задълбочаване културната революция. И резултатите не закъсняха: 16,000 младежи от предприятия и кооперативните стопанства продължават образованието си.

Голям е списъкът на делата, които младежта извърши и извършва в изпълнение на задачите, поставени от Партията. И поради това много са отличията, с които Партията и народната власт наградиха славните борби на трудовия устрем на младото поколение.

Четири ордена, четири ярки звезди блестят върху младежкото знаме. Блясъкът на това ярко съзвездие се слива с блясъка на хилядите правителствени награди, които красят гърдите на стотици и хиляди млади труженици.

Младото поколение заслужено се гордее с високите награди. Но то знае, че наградата не е само признание, тя е и задължение. И младежта се стреми да бъде достойна за партийното доверие. Ярко доказателство за това е трудовият полем, обхванал младежките редици в дните пред партийния конгрес.

Малко време ни дели от конгреса. В дни, в които стотиците пратеници на Комунистическата партия ще се съберат в столицата, погледът на цялото младо поколение ще бъде отправен към конгресната зала. И в дни, в които партийните делегати ще вдигнат ръце, за да утвърдят с гласа си партийните предначертания, заедно с цялата партия, в едно с целия народ ще вдигне ръка и цялото младо поколение на нашата страна. С нови трудови дела ще отговори на новите исторически задачи в изграждането на социализма и комунизма, задачи, които ще постави пред нашата родина Българската комунистическа партия.

ЖЕЛЯЗНО ПЛЕМЕ

Бе тежък бойният ни път —
родихме се в жестоко време.
Решени на живот и смърт,
растяхме ний—желязно племе.

Нас брулеха ни ветрове.
Зорити в снеговете спяхме.
Познахме — в люти бойове—
разгрома грозен и успеха!

Народът вярно ни пазй —
влял в нас вековната си твърдост.
Прям стана нашият език
и ние — по-сурово мъдри. . .

Ний гледахме от някой рид
глави как носят на върлини,
как родният ни дом гори,
как — луди — старите проклинат. . .

И зреехме в свещена мъст,
що челюстите в гняв сковава
и всеки — с враговете твърд —
убиваше, когото трябва.

Но в загрубелите сърца
таехме ний дълбока нежност
и майка и любима, и деца
със нас вървяха неизбежно. . .

Родино, горди с нас бъди!
В сурови боеве калени,
и днес над свободата бдим —
желязно партизанско племе!

Веселин АНДРЕЕВ

ИЗПЪЛНЯВАТ С ЧЕСТ СВОЯ ДЪЛГ

ЕДНО от големите промишлени предприятия на нашия град е ДМП „Стомана“. В него сега работят около 800 работника. Повече от една трета от тях са младежи, те са разпределени в 25 младежки производствени единици, от които 8 се борят да завоюват високото звание „Бригада за комунистически труд“. В чест на славната годишнина на Комсомола две от тях завоюваха високото звание.

В чест на VIII конгрес на любимата Партия и петдесетгодишнината на Комсомола, всички младежи поеха обещание за преизпълнение на производствените планове. Даденото обещание от младежите е изпълнено с чест.

Преизпълнението на поетите задължения от младежите спомогнаха, щото предприятието да изпълни даденото обещание за шестмесечието и поетите допълнителни задължения, поставени от Юнското съвещание, като даде на страната допълнително надпланова продукция за 130,000 лв.

Най-големи успехи в чест на славната годишнина постигнаха бригадите за комунистически труд. Бригадата на Тома Михайлов от леярския цех при обещание 130 на сто изпълни трудовите норми 197 на сто и завоюва първото място в окръга за шестмесечието. Не по-лоши успехи в благородното социалистическо съревнование постигнаха и бригадите на Атанас Стоянов, Петър Боев, Валентин Желев и др.

Най-добри успехи сред цеховете за м. юли постигна пресовият цех, в който повечето от работниците са комсомолци, организирани във второ дружество със секретар др. Петър Стефанов. През миналата година дружеството завоюва първото място в окръга и тази година те упорито защищават своите успехи. В цеха работят няколко бригади, най-добра сред тях е бригадата на Георги Славчев, изпълнила трудовите си норми 117 на сто. В борбата за икономии бригадата спести 2,000 кг месинг и 580 кг неръждаема ламарина. Стругарската бригада направи икономия на 800 кг месингови стружки. Общо в цеха се спестиха 4,200 кг цветни метали. В цеха работи също и бригадата за нови производи. Сега се изработват първите в страната Хелиографни апарати и постигна 150 на сто изпълнение на нормите.

В чест на славната годишнина комсомолците в предприятието разгърнаха широка дейност за икономии на метали. Само за първото шестмесечие на страната са дадени 2,220 кг чугун на стойност 111 лв, 384 кг месингови стружки на стойност 384 лв. Борбата за икономии продължава.

В отговор на почина на вестник „Народна младеж“— „Българско—значи висококачествено“, в предприятието се разгърна широка разяснителна работа. Изграден бе комсомолски щаб по качеството. Бригадата на Тома Михайлов първа прие почина за собствен качествен щемпъл.

Не останаха назад комсомолците и в борбата за разкриването на новото в производството. Само от младежите са направени 16 рационализаторски предложения, от които 6 са внедрени с общ икономически ефект 1,139 лв, 7 са в проучване и 3 отпаднаха.

Следвайки призива на Партията за непрестанното овладяване на науката от младежта, пред новата учебна година в предприятието кипи усилена подготовка.

Младежката организация в предприятието посреща своя празник не само с забележителни успехи в производството, а и в непрестанната физическа подготовка, — неделима част от комунистическото възпитание на младежите. Сега повече от една четвърт от комсомолците са активни спортисти. Гордост на предприятието са борецът Тодор Николов, постоянен ударник, изпълнява нормите средно 190 на сто, Иван Симеонов, лекоатлет, Евгени Божков, вратар на представителния отбор „Доростол“ Калуш Боев, Валентин Сапунджиев, Мусин Мехмедов, Аким Кононов и др.

Изпълнили достойно дадената дума, комсомолците от предприятието с открито сърце посрещат славната годишнина на Димитровския комунистически младежки съюз.

Иван САВОВ
секретар на заводския комитет на ДКМС при ДМП „Стомана“

През 1915 година организирани младежи честват 1 май. Сред тях е и Дочо Михайлов (изправен в дясно с вестник в ръка).

СПОКОЙНА И ЩАСТЛИВА МЛАДОСТ

През дните на мрачното минало на нашия народ, трудно е било да се срещнат младежи и девойки организирано да споделят своите мисли дела и мечти.

Сега в свободната ни социалистическа родина, делата и радостта на всекиго са дело и радост на цялата младеж. Ти свободно се среща, споделя, обменя опит, чертае светлия път в бъдещето. Затова прекрасно бъдеще се събраха да споделят своите досегашни успехи и перспективи младежите от ДИП „Добруджански текстил“ Толбухин и ДИП „Добруджа“ Силистра.

Смях и веселие изпълни гората и поляните около хижата в „Каракуз“. Свободно се разнесе пламенното слово на секретаря на заводския комитет на ДКМС при ДИП „Добруджански текстил“ др. Георги Пескалев. Разгърнаха се безсмъртни страници от славното минало на младежкото движение. Разпъфна като ален мак съвременният трудов героизъм на младото поколение в борбата му за победата на социализма и комунизма в нашата родина.

След словото двете комсомолски организации си обмениха паметни червени флагчета — символи на вечното единство сред тях и отново екнаха песните на младите девойки от ДИП „Добруджа“.

Така заедно те отпразнуваха славната годишнина на своя любим Комунистически съюз.

Никола ГЕОРГИЕВ
секретар
на заводския комитет на БКП

При паметника на героя

По-случай 50 годишнината на Комсомолския съюз-герой младежите от селата Чолаково, Светослав, Кайнарджа и средношколската бригада край село Краново, с ръководител Алгксандър Марков, проведоха тържествена заря при паметника на прославения добруджански революционер Димитър Дончев (Доктора).

На тържествената заря, пламенно слово за героичното минало на Комсомола изнесе секретарят на общинския комитет на ДКМС в с. Кайнарджа др. Димитър Ковачев,

Сред поляната пламна лагерният огън, руменина покри сияещите от възторг лица. Високо се понесе нестихваща младежка песен.

Както имената на безсмъртните и героичните дела на Комсомола, така и в паметта на комсомолците ще останат дълго прекараните часове на признателността — за героични трудови дела.

Еленка КАРАМОЧЕВА

Голяма група младежи от гр. Силистра — през 1927 година организирани в кръжок, за изучаване на експеранто, развили прогресивна дейност сред младежите.

СПОМЕНИ ОТ МИНАЛОТО

Комсомолът като най-верен помощник и реверв на Партията винаги е бил ръководен и възпитаван от нея на нови марксистко-ленински идеи. Само така може да се обясни неговото участие в борбата против капитализма, за пролетарска власт, за построяване на социализма. Като бистър планински поток се извива и блести пътят на Комсомола. Под знамето на Комсомола минаха и се възпитаха стотици младежи, за да се влеят по-късно в достойните редици на Партията.

Доколкото се простират нашите сведения, прояви на организирана социалистическа младеж, която разпространява социалистическите идеи и води пропагандаторска дейност против войната, имаме още преди Първата световна война. По-организирани прояви ние виждаме през 1918 година след Великата октомврийска социалистическа революция, след завръщането на Дочо Михайлов от фронта. Много активна дейност прояви младежта по време на изборите за народни представители през 1920 година, когато за народен представител бе избран видният комунистически деятел Коста Стоев.

През 1924 год. в лозето на Борис Манолов от Силистра, под ръководството на Георги Кроснев от Добрич (Толбухин), бе изграден официално Комсомолът. От тогава започва неговата организирана революционна дейност. И само след няколко години той се изправи като ръководна сила в борбата на работническата младеж.

Комсомолът измина дълъг и труден, но славен път. Въоръжен с идеите на марксизма-ленизма, ръководен от Партията, той възпитаваше, организираше и водеше работническата младеж на борба за събаряне на капиталистическото господство.

За събаряне на капитализма бяха необходими знания. С такива знания работническата младеж можеше да се сдобие не в училищата и университетите, а в Комсомола.

Успоредно със своята организационна нелегална дейност Комсомолът отдаваше много важно значение и на легалните форми и проявления, чрез които действуваше върху съзнанието на младежта в духа на прогресивния мироглед. Такива легални форми бяха танцовите забави, вечеринките, излетите, коледуванията, посрещане на новата година, седянките и много други.

Комсомолците бяха организатори на вечеринката или танцовата забава. Те бяха онзи, които внасяха съдържание, даваха целенасоченост на тия форми. Тези забави се провеждаха със специално разрешително от властта срещу известна такса. На подозрените от властта младежи за комунистическа дейност разрешителни не се даваха. Но ние успявахме лесно да се сдобием с такива на името на „благонадежните младежи“ на властта. Вечеринките провеждахме по програма. Освен танци, тук провеждахме „поща“, декламации от любимите поети на младежта — Ботев и Смирненски, хумор, томбола и др. Комсомолците умееха да се сприятеляват с младежите и девойките, да създават приятелска и задушевна атмосфера сред присъствуващите. Чрез „пощата“ се пишеха и изпращаха честитки до безброй приятели със смислено съдържание. Спечелените предмети от томболата ние използвахме колективно, а събраните пари изпращахме в затвора на нашите другари или внасяхме в касата на Комсомола. Тук, в тази приятелска атмосфера, имахме възможност да разменим и споделим много мисли във връзка с нашите прогресивни стремежи. Всичко това се харесваше и не можеше де не се харесва на младежите, които си отиваха с приятни и незабравими впечатления, с нови по избистрени мечти и стремежи.

Със същата цел ние системно провеждахме излети, в които участвуваха стотици младежи, болшинството от които безпартийни. Такива ние провеждахме в околностите на Силистра: „Меджеди Табия“, лагера „Стрелбището“, „Арап Табия“, ореховата горичка и др. Тук, освен много и разнообразни задушевни игри и веселия, се четяха и доклади за международните събития, за необходимостта от организирана борба на работническата класа и др.

Когато си спомня за тези наши безброй прояви, с голямо задоволство виждам, че те са изиграли много важна роля в борбата ни за диктатурата на пролетариата. Много от тези наши приятели станаха членове на Комсомола и Партията. Като безпартийни те ни изпращаха колети в затвора, използвайки десетки начини, помагаха на революционното движение. Някои, разбира се, останаха неутрални в голямата класова борба, но не отидоха в лагера на реакцията. Това е голямо наше завоевание. Само една съвсем незначителна част хора, които се броят на пръсти, станаха подлога на фашизма.

През 1930-1931 година въз основа на дейността ни за единен фронт, ние организирахме посрещането на новата година в салона на Хр. Бобев съвместно с демократичната българска буржоазия от града. По този начин ние заякчавахме връзките си за общата борба по въпросите за откриване на училища, читалище и др. Тук ние, използвайки сурвакането, събирахме хиляди лева за другарите полит-затворници и за организацията.

Добре би било тези форми на легални прояви на Комсомола от далечното минало да се изучават старателно от комсомолците, защото някои неща като форма са остарели, но съдържанието на тази форма е валидна и за настоящия етап за развитието на масово-политическата работа на Комсомола. Например, младежта и днес организира и провежда танцови забави — хубаво проявление. Но трябва да се вникне дали тези танцови забави са осмислени до такава степен, щото да допринасят все по голяма полза.

Комсомолът използва и ще използва най-различни форми на масово-политическа работа сред младежта, но комсомолците са длъжни да се борят най-неотстъпно за полезното, против вредните остатъци.

Асен ЧАПКЪНОВ
председател на ОК на бойците против фашизма и капитализма — Силистра

ДЕЛОЗИТ

ПРОЛЕТАРИИ ОТ ВСИЧКИ СТРАНИ, СЪЕДИНЯВАЙТЕ СЕ!

Силистренско ТРИБУНА

Орган на Окръжния комитет на БКП, Окръжния народен съвет и Окръжния комитет на Отечествения фронт — Силистра

Година VII, бр. 67 (519) | Сряда, 22 август 1962 година | ЦЕНА 2 СТОТИНКИ

С ТЯХ ИДВА УТРОТО

ОЩЕ по петляно време из сълчаното Ситово се чува силен и ясен звън на каруци, тежко тополене на коне, полвиквания на разговорчиви хора. Всеки неупукашен човек, дошъл за кратко, би се очудил наистина на това. А то не смущава никой ситовец, не му прави впечатление. Той добре знае, че това са тютюноберачките от звената на Тодор Русев и Недялко Цонев, подранили пак тъй рано за блока. Сега те са най-ранобудните стопани в селото, първите, които възвестяват идването на утрото, раждането на новия работен ден.

Капризна и много взискателна селскостопанска култура е тютюнът, иска винаги своето. За да бъде той висококачествен, да е скъпо заплатен на кооператива, трябва навреме да се обере и правилно да се съхрани. Нужно е беритбата да става само в хладината, да се подбират листата му по големина, да се ниже непременно на сянка, като се избягват горещините. Затуй златно правило в работата на ситозските тютюнопроизводители е не само да отгледат хубав и закален разсад, а да го разсадят и окопаят в най-благоприятния агротехнически срок, да го оберат в пълна техническа зрелост.

И тази заран са осъмнали на тютюневия блок работливите кооператорки. Те майсторски оглеждат всеки лист, внимателно го откъсват. Зор високото качество зависи най-вече от правилната беритба, от добрата сортировка на листата. Весело и приятно се работи. Няма ден, в който да не искри огънят на съревнованието, да не се открояват първенците. Но признат първенец е оня, който успява да нанизва най-много низи, да проявява своята сръчност.

...В стопанския двор на кооперативна, на сянка под черничевите дръвчета, са насядали нивачките от двете звена. Макар че са все възрастни, тютюнопроизводителките изкусно въртят металическите игли, бързо нареждат готовите низи. Под сръчните им ръце се редят една след друга вървите със сребристо жълт тютюн. Хората от звеното на Недялко Цонев са най-трудолюбиви, неотстъпчиви пред трудностите. Плод на това са набраните 20,000 златни низи, добити от 130 декара, при план 30,000. Старателни низачки са Тита Иванова, Ивана Игнатова, Мария Ангелова. Всекидневно достигат по 25-30 низи. Като тях работят още мнозина.

Понякога идват да помагат и пионерите. Те хем се учат как се ниже тютюна, хем пеят по някоя весела песенчица, а бабите им разказват приказки. Така времето минава по-неусетно.

Ала не се посрамват и стопанките от звеното на Тодор Русев. Те са по стъпките на своите съперници. На тях са поверени 130 дка тютюн, от който е предвидено да получават 30,000 низи. Вече достигнаха 16,000. И тук има ударнички, челнички. Като най-пъргави се очертават Елена Станкова, пенсионерката Мария Вълкова, Лаляна Иванова, Мита Недялкова, Мита Димитрова.

Независимо от това, че допълнително засетият тютюн в разсад не се прихвана, ситовските тютюнопроизводители са дълбоко уверени, че ще получават предвидените средно от декар килограми. Основание за това им дават досегашните резултати, спечелени с упорит труд.

Вълчо РАДЕВ

ДОСТОЙНО ДА ПОСРЕЩНЕМ ПРАЗНИКА НА СВОБОДАТА

ДА ПРИГОТВИМ ПОВЕЧЕ СИЛАЖ ЗА ЖИВОТНИТЕ!

НА ДЪЛБОКАТА ОРАН ПО-ГОЛЯМО ВНИМАНИЕ!

ДА ПРИБЕРЕМ СРОЧНО И БЕЗ ЗАГУБИ СЛЪНЧОГЛЕДА

Общо в окръга през пролетта ТКЗС засяха 150,000 декара слънчоглед, който въпреки голямото засушаване ще даде добри резултати. В редица стопанства слънчогледът е готов за прибиране.

Всяко закъснение ще нанесе големи загуби на кооперативните стопанства, а това ще бъде престъпление, тъй като сега се търсят всички резерви за компенсиране последиците от сушата. Миналогодишният опит ни показа, че там където се подцени прибирането на слънчогледа, удължиха се сроковете, допусна се да презрее и загубите и оронването му бяха много големи. На редица места тези загуби бяха над 20 на сто, а те трябва да се сведат тази година до минимум. Особено големи бяха загубите в ТКЗС в с. Алфатар, в резултат на неизправната техника и слабия контрол от страна на ръководството. При среден добив 149 кг за окръга, ТКЗС Алфатар получи — 114 кг. В стопанствата в Голеш, Окорш, Средище, Ширково и други слънчогледът продължи да се прибира и след 30 септември.

За да се преодолеят тези слабости, трябва да приберем слънчогледа в най-кратки срокове, за което ще ни помогнат най-много комбайните. За механизираното прибиране на слънчогледа у нас има големи възможности. С машини в окръга може да бъде прибран слънчоглед от 125,000 декара, или 83 на сто. За тази цел в ТКЗС има приспособени с лифтери над 125 комбайна. Задача на механизаторите е да натоварят комбайните средно по 1,000 декара. През тази година имаме условия, ако се вземат мерки за навременното прибиране, разпиляването да бъде много малко, защото всички лифтери са преустроени по примера на Добруджанския научно изследователски институт край Г. Тошево. Предимствата на това одобрение бяха правилно разбрани от ръководствата на ТКЗС и те се заеха с отговорност за преустройството на стари лифтери, по образец на института. Но все още има ТКЗС където този въпрос не се решава докрай, макар, че прибирането на слънчогледа хлопа на вратата. Така например ТКЗС Сребърна има да преустрои 4 лифтера, ТКЗС Алеково — 2, Белица — 1 и други, а такива стопанства, като селата Смилец, Голеш, Старо село, Белица и Чернолик още не са ги получили от РТС. За кога чакат специалистите и ръководствата на ТКЗС?

За да бъдат издухани послабите зърна от слънчогледа и се използват като ценен фураж, трябва въздушната струя от вентилатора на комбайна напълно да се затвори и заедно със зърното и част от питите да паднат в бункера. По такъв начин ние ще можем да получим над 15.000 тона ценни отсевки.

За да се създаде добра организация на прибирането на слънчогледа, трябва да се освободят транспортните превозни средства и кооператорите. Това значи навреме да завърши силажирането, беритбата на тютюна и другите срочни стопански задачи. Време е да се подготвят достатъчно площадки, както по блоковете, така и в стопанските дворове, да се вземат мерки за бързо отвяване на семената и не се допусне претрупване на неовършано зърно на големи купове, защото може да се причинят големи загуби. Дълг на управителните съвети на ТКЗС, общинските партийни организации е да поемат присърце опита на Генералтошевския институт, с което ще намалят загубите и снижат себестойността на продукцията.

СЕИТБАТА НА ПШЕНИЦА ЩЕ ПОСРЕЩНЕМ НАПЪЛНО ПОДГОТВЕНИ

(Беседа с Владимир РАЙЧЕВ, председател на ТКЗС в Алеково)

Тази година нашите механизатори ще засеят 14,500 декара пшеница, 2,300 декара ръж и 200 дка с репица. Това е огромна работа, като се има предвид голямата и продължителна суша и трудностите, които тя създава при обработката на почвата. Нашият опит показа, че успеем ли навреме да изорем площите, да почистим семената и засеем в срок, винаги получаваме по-високи добиви. Затова на предварителната подготовка за есенната кампания ние държим твърде много.

В сеитбата ще участвуват повече от 10 сеялки. По-голямата част от тях бяха ремонтирани още през миналите месеци, набавени са резервни семепроводи, дискове и други необходими части. Плуговете за предсеитбената обработка са стегнати, в момента се подготвят и влачките. В добро техническо състояние са и тракторите.

Тези дни управителният съвет на стопанството ще приеме и оперативния план за есенната кампания.

От погледа ни не е изпуснат и въпросът за почистването на семената. Работата е започнала още преди 10 дни. Посевният материал в Кутловица и Бистра е почти почистен. Анализираните проби отговарят на показателите на Държавния стандарт за първа класа. Трудности в почистването на семената срещаме в централното село, където машината трошо зърното и не отделя добре ръжта. Но техниците дават гаранция, че ще оправят селектора и работата ще се подобри. Ние ще сеем само със семена от първа класа и затова за качеството на посевния материал държим много.

Сега всичките ни сили са насочени в силажирането. Над 5,000 декара царевица ще приберем в млечно-восъчна зрялост по разделния начин и с това ще освободим преждевременно почти една трета от необходимите за сеитба площи. Ранните пролетници са вече прибрани и около 400 декара изорани.

За по-бързото прибиране на слънчогледа в стопанството има добра подготовка. За всеки самоходен комбайн се подготвят лифтери. Това ще помогне по-бързо да се прибере готовата продукция и навреме да се подготвят площите за есенниците.

Голяма помощ ни оказват специалистите, председателят на контролния съвет др. Ахмед Салимов и комисиите за партиен контрол. Те постоянно са при хората, проверяват качеството на работата и помагат да се отстранят слабостите.

В момента всичките кооператори, камиони, каруци сме включили в денонощно силажиране. Организацията на труда ни е добра, в подготовката за есенната кампания сме ангажирали най-отговорните другари и сеитбата на пшеницата и ечемика ще завършим най-късно до 15 октомври.

ДЕНОНОЩНО ПРИ ЯМИТЕ

От няколко дни стопаните в ТКЗС в с. Секулово преминаха на денонощно силажиране. Досега има подготвени над 3,000 тона силаж.

Първенец в силажирането е бригадата в с. Грънчарово. Тук е създадена организация за денонощно силажиране. Едно след друго се менят звената при силажните апарати и работата не спира нито денем, нито нощем. В бригадата има направени повече от 1,000 тона силаж. Средно на ден се подготвят по 150—200 тона.

Христо ГАНЕВ

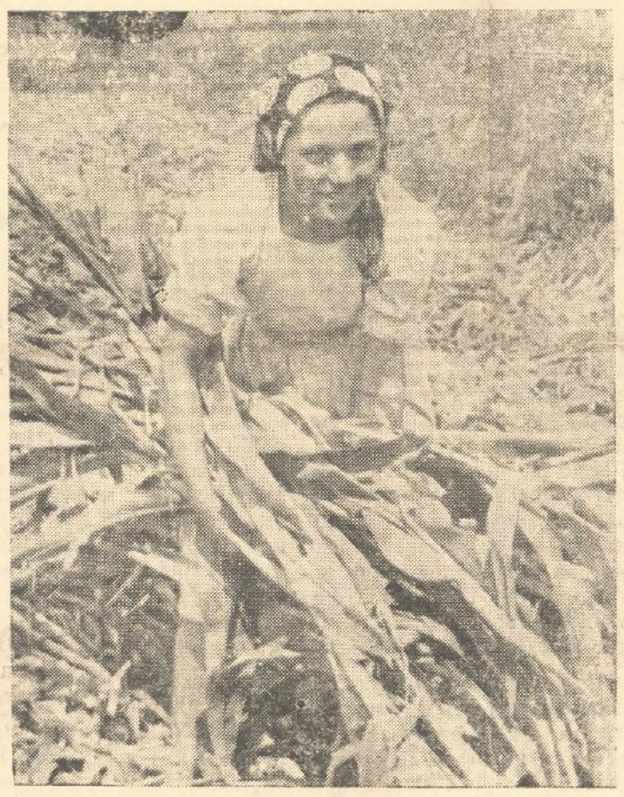

И комсомолците са на своя трудов пост. Девойката Шукрия Алиева от звеното на Ахмед Ахмедов от село Златоклас помага за приготвляването на доброкачествен силаж.

Снимка: Стоян ТОДОРОВ

В Дулово НА ДЪЛБОКАТА ОРАН ГЛЕДАТ С МАЩИНСКО ОКО

Нима е възможно осем трактори да орат 60 декара на денонощие?

Дуловският кооператив разполага с десет тежки трактори, които са определени за есенна дълбока оран. Сега два от тях са в помощ на кооператорите по силажирането, а осем орат. Съгласно графика и нормите, приети за работата на машините, ежедневно трябва да се изораят най малко по 600-700 декара. Агрономът Георги Георгиев и заместник-председателят на стопанството Али Карабед твърдят, че на всеки трактор е подсигурена двусменна работа, че машините работят без престой и аварии. Всичко може би да е така. Но лошото е това, че не 600-700 декара оран се отчита за всеки изминат ден, а само 50 60 декара. На 16 август например е отчетено в оперативното сведение на стопанството, че тракторите са изорали 165 декара, на 15-ти — 55 декара, а на 14-ти — 90 декара. На 17 август в сведението е записано, че машините са изорали само 62 декара. При наличността на тези данни ние питаме ръководството на стопанството: Нима е възможно осем трактора да орат 60 декара на денонощие? И ако дълбоката оран се извършва с досегашния темп, не съществува ли опасност дуловци да орат и през зимата?

Искрата на съревнованието ке гори

Когато разговаряхме с председателя на стопанството в Дулово другаря Азис Алиев и с неговия заместник другаря Карабет, за изоставането на кооперативна в дълбоката оран, те не потърсиха причини за оправдание, а обратно, признаха, че сега за тях задача номер едно е силажирането, и че дълбоката оран е оставена на второ място. После двамата се договориха да съберат бригадирите и провеждат съвещание с тях, за да набележат мерки и ускорят изпълнението на тази важна задача.

Причина за изоставянето на кооперативна в изпълнение о на плана за дълбоката оран не е само силажирането. Тук въобще на работата на машините се гледа отгоре, отгоре. Оранта е оставена да се извършва от механизаторите, без да се води точна отчетност и контрол на работата. Никой от ръководителите не знае кой тракторист колко декара е изорал, кой е първенец. Не се следи за качеството на работата. Главният полевъден бригадир в село Раздел Джелил Реджебов казва: „Не съм доволен от работата на машините, няма да подпиша акта за дълбочината и качеството на оранта". Другарите твърдят, че най-много оран са извършили трактористите Селиман Адилов и Вели Джамалиев, но поради липса на данни не могат да кажат точно колко декара са изорали вече. Трактористите също не знаят кой води първенството, тъй като ръководството не издава бюлетини и сводка за работата на механизаторите. Съревнованието не се води и отчита между трактористите. В тях не гори искрата на надпреварата в работата, липсва дух за спечелване на борбата.

Още не е късно

Досега Дуловските трактористи са изорали близо 14,000 декара от определените за дълбока оран площи. До започването на есенната кампания те трябва да изорат и останалите 18,000 декара. Сега е напълно време да се организира работата на машините, че с тази задача да се приключи в най-благоприятните срокове. За да стане това, дуловският кооператив разполага с необходимата техника. Нужно е обаче да се направи преломът в организацията на работата при механизаторите. За тази цел е наложително да се премине на групова оран, за да може по-добре да се използва капацитетът на машините и по-добре да се обслужват хората. Бригадните съвети и управителният съвет на стопанството трябва постоянно да проверяват работата на механизаторите и поощряват първенците. Много полезно ще бъде за активизирането на работата, ако ръководството издава редовно сведение за постиженията на отделните трактористи и похвалва примерните от тях.

Още не е късно да се преодолее изоставането. Дуловските механизатори много пъти са показвали, че са способни на големи дела. Сега е време ръководството да оглави организацията на работата при извършването на дълбоката оран. У механизаторите да се създаде такъв дух на работа, че всеки да се стреми да изоре една бразда повече от другаря си. А за това е необходима добра организаторска работа, пълна мобилизация на силите...

Коста МАНАВСКИ
(наш спец. пратеник)

Досега над 24,000 низи тютюн

Кооператорите от с. Босна положиха добри грижи за засадените 240 декара тютюн. Стопаните от ранни зори прибират висококачествен тютюн.

Обещанието, което са дали, да получат по 100 кг тютюн от декар, ще бъде изпълнено. Направените две нови сушилни са напълнени. До 19 август има набрани над 24,000 низи тютюн. На челно място са кооператорите от звеното на Махмуд Ибрахимов.

В чест на Великия празник кооператорите са обявили съревнование помежду си. Ежедневно се набират по повече от 600 700 низи.

Кямил МЕХМЕДОВ

Тези дни —специални силажи

Усилено силажират и кооператорите от с. Дичево. Те добросъвестно изпълняват задачите, поставени на Юнското съвещание. При план 2,335 тона до 20 август са приготвили повече от 1,200 тона силаж. В тази благородна задача най-добра работа дават стопаните от звеното на Мехмед Керимов, следвано от лозарското. Тези дни ще започне подготовката и на специалните силажи.

Иван КРЪСТЕВ

Пред нов творчески кипеж

Силистренският народен театър започна подготовката за първите представления. След летния отдих, на 20 август целият колектив на театъра се събра и откри новия сезон. Директорът Светослав Станилов направи кратък преглед на дейността на колектива през изтеклия сезон. Той подчерта, че театърът е изпълнил големи задачи, като е изградил и изпълнил репертоар от идейно и художествено издържани пиеси и е изпълнил финансовия план. Работата над всички пиеси е била сериозна и задълбочена.

След това той се спря на работата на колектива и съобщи, че на мястото на освободените актьори са дошли Иван Сираков — дългогодишен актьор, Недялко и Здравка Недялкови от Стара Загора, Лъчезар Стоянов от държавния цирк, Сунчуклиев от Смолян и Филева от Кърджали.

Първите две пиеси, с които театърът ще започне сезона са съвсем актуални: „И утре е ден" от Г. Джагаров и „Велможата Веников" от нашия съгражданин Борис Илиев.

След това др. Стефан Габровски, секретар на Окръжния комитет на Партията, поздрави театралния колектив и му пожела нови творчески успехи през следващия сезон.

ПРЕМЕРИХА СИЛИ С ВОДНАТА СТИХИЯ

В СИЛИСТРА ПРЕПЛУВАХА ДУНАВА 1249 ПЛУВЦИ

На 18 и 19 август тази година в Силистренски окръг се проведе масово преплуване на Дунава. Преплуването се извърши в три пункта — Силистра, Тутракан и село Попина. Участвуваха плувци от окръга, от Варна -града, Варненски окръг и Толбухин-града. Общото число на преплувалите Дунава в трите пункта е 1,845 души, от тях в Силистра — 1,249 в Тутракан — 364 и в Попина — 250. Навсякъде преплуването премина при добър ред и дисциплина.

18 АВГУСТ. Слънчев съботен следобед. Тополите край гроба на Саул Авербух хвърлят дълги сенки над реката. На брега е оживено. Блестят на слънцето бронзовите тела на плувците, които днес ще стартират в преплуването на Дунава.

Команда „Строй се! Комендантът на преплуването капитан Петров рапортува пред секретаря на ЦК на ДКМС другаря Иван Абаджиев, който поздравява плувците и им пожелава успех в една от най-масовите спортни прояви за годината в нашата страна.

Огромна платформа е закачена на моторен катер. Той отнася плувците към румънския бряг, където е стартът. Мощно „ура" на плувци и публика оглася въздуха. Еква песента „Тих бял Дунав се вълнува".

Разпределени по петима в лодка, плувците след сигнала за старт се гмурват ед н по един в хладните води на реката и спокойно почват да плуват към българския бряг. В една от най-първите групи са председателят на ГНС — Силистра другарят Петър Иванов и секретарят на Окръжния комитет на ДКМС другарят Димитър Тончев. Много бащи плуват рамо до рамо със синовете си. Дори и най-невярващите се убеждават, че преплуването на Дунава е възможно за всеки плувец, щом е осигурена охраната на плувците, от която през тези два дни не се почувствува нужда. Това говори, че контролните преплувания са казали своята решаваща дума, говори, че всички участници сериозно са се готвили за това изпитание.

Един по един излизат на българския бряг с мокри тела щастливите плувци. Пред съдийската маса те получават значката „Преплувал Дунава" и диплом.

Този ден премериха силите си с течението на реката 583 плувци.

Вечерта в Дунавската градина се състоя малко тържество, посветено на Осмия конгрес на БКП и преплуването на река Дунав.

19. АВГУСТ. Недялното утро е свежо и хладно. Силният западен вятър поздига вълни, които ще спират порива на плувците. Но днес най-напред ще преплуват реката моряците от Варна. За тях водната стихия е роден дом, затуй те не се боят от нея. С тях е и контраадмирал Ив. Добрев, който със спокойствието си вдъхва увереност на всички свои подчинени.

(Следва на 4 стр.)

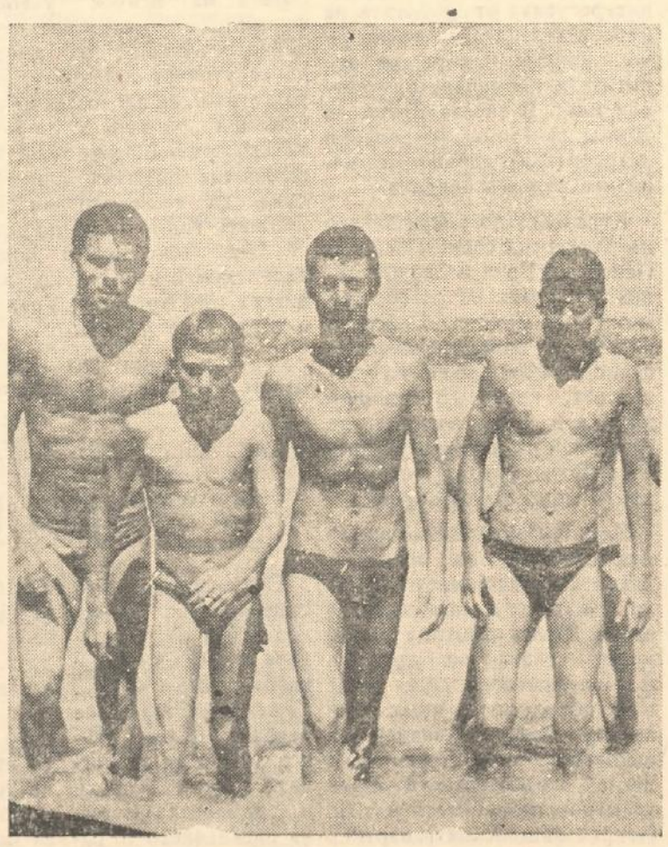

Те са вече на българския бряг. Зад тях е развълнуваната река. След малко плувците ще получат дипломи и значката „Преплувал Дунава".

Сведение

за изпълнението на по-важните селскостопански задачи до 20. VIII. 1962 год. вкл.

ТКЗС	Есен. дълбока оран в о/о	Осн. торене с минер тор	Силажиране о/о	Почистено семе — пшеница о/о
Айдемир	81	18.1	35	12.7
Калипетрово	57.9	0	37.6	24.7
Бабук	59 1	31	38	48.7
Алфатар	34 5	74 3	31.9	50.8
Алеково	38 5	37.9	32.8	38.1
Ширково	73	25.5	31.2	39
Смилец	48.7	12.8	21.2	100
Попина	46 4	9	32.5	35
Сребърна	81.8	31.5	40.8	60.1
Ситово	69.8	50.8	60.5	37.7
Срацимир	44.2	4.2	38.7	50.2
Кайнарджа	47.5	40.4	38.2	47
Голеш	46.3	7.9	43.1	6
Средище	54.3	88.9	32	53.6
Тутракан	56.4	37.2	32	40
Нова-Черна	32	12.2	44.6	36.3
Старо-село	60.2	0	16.4	42.7
Белица	46.5	48.4	24.1	100
Главиница	70	16	34.9	100
Ст. Караджа	48.6	26	42.3	100
Сокол	71.1	98.2	27.7	71
Зафирово	90	30.6	38.4	40
М. Преславец	46	68.6	33.5	0
Дулово	45.1	71.4	18.7	35
Междел	35.6	93	34.6	28.4
Окорш	45.2	4.4	43.2	32.9
Секулово	47.1	32 9	17.8	30
Добротица	59.2	93	41.4	81
Чернолик	53.4	13.5	57.2	23
Пансиево	69 9	65.9	33.5	36.4
Всичко	54.4	38.6	35	46.3

ПАРТИЕН ЖИВОТ

ЗАДАЧАТА Е — ПОВЕЧЕ СИЛАЖ

„Ние ще осигурим силаж за изхранването на животните през цялата година" — уверено говореше секретарят на първичната партийна организация от бригадата в с. Майор Цевович на стопанството в с. Бабук, др. Иван Иванов.

Сигурността в успешното решаване на задачата той виждаше в добрата организация на работата с комунистите.

Настъпилото бързо засушаване създаде у всекиго силно безпокойствие от опасността да прегори царевицата на полето и стане негодна дори за силаж. Но когато задачата беше поставена ясно, да се силажира по-голямата част от засетите площи с царевица, бюрото на партийната организация веднага се събра и прие план за денонощно и качествено силажиране.

За правилната организация на работата и успешното изпълнение на поетите задачи, бяха поставени партийни поръчения на отделни комунисти, да отговарят пряко за отделните задачи. Така пълномощникът на селото Димитър Лефтеров трябва да отговаря за цялостната организация и контрол по време на силажирането. Бригадирът Димитър Трифонов да осигурява постоянно доставяне на зелена маса при ямите. Правилно да се разпределя работата сред звената, за да не се спре силажирането нито за час.

За да участвуват активно и младежите в селото, бюрото повика да присъствува на заседанието и секретарят на комсомолската организация Йордан Павлов. На него са поставени задачите, които ще решават младежите в силажирането.

В началото на втората десетдневка на м. август кооператори и комсомолци пристъпиха към изпълнението на приетата програма за работа.

За да увлекат с личния си пример останалите кооператори, бюрото и цялата партийна организация решават да се проведат две организирани трудови вечери за силажиране с участието на всички комунисти. Изработените средства от бригадата да отидат за нуждите на партийната организация.

Примерът на комунистите не остана безрезултатен. Той вля у всекиго готовност да се отзове на повика всякога, когато стане нужда. Спомага да се организират младежите на денонощно силажиране. Сега при силажните ями през вечер се редуват бригадата на 27 комсомолци и 72 кооператори.

От голямо значение е и доброто притъпкване на суровината, а това зависи от съзнателната работа на тракториста.

Затова бюрото е поставило партийна задача на Стайчо Дечев да вилира с трактора си ДТ—54 съзнателно всяка яма и осигури необходимата плътност.

Тази година в бригадата ще се силажира царевицата от 1,260 декара. До 18 август в стопанството са прибрани стъблата върху площ от 360 декара и са приготвени около 700 тона силаж, от който 30 тона специален от царевични кочани с други компоненти. Ще се извърши разделно силажиране върху площи от 700-800 дк. Освен това в бригадата има съхранен от миналата година 100 тона силаж, а това е добър резерв. Сега всеки комунист е напълно убеден, че и тази година в бригадата ще се приготвят необходимите 1,600 тона силаж, с което ще се осигури за всяко животно изобилно количество храна за през цялата година.

Освен хората в подготовката на силажа участват 15 каруци, 1 камион и 1 РКС апарат. Наличният транспорт обаче не е достатъчен сега, когато работи само един силажен апарат. В двора на стопанството стои неизползван комбайн поради това, че прави много едър силаж. Работещият денонощно единствен апарат не ще даде възможност да се изпълни поетото задължение до края на месеца. От друга страна не може да се използва напълно работната ръка, да се организира съревнование сред хората. Необходимо е ръководството на стопанството да въведе в ред всички машини и заедно с готовността на хората да се реши най-важната задача сега-силажирането.

Иван ПЕЙЧЕВ
(Наш специален пратеник)

Осъществява се отдавнашната мечта на кооператорите от с. Чернолик. Наскоро училищният звънец ще призове учениците в приветливите класни стаи на новото училище.

СУЕВЕРИЕТО Е ЧУЖДО ЗА КОМСОМОЛЦИТЕ

Все още в усилените трудови дни на село някои стари хора, под религиозно влияние, продължават да празнуват „празник" „Свети Илия". Заедно с тях някои младежи във Върбино продължават да живеят под религиозна заблуда.

Разтревожени от това, комсомолците в селото решиха да обявят „празничния" ден за ударен. Организираха се две групи с отговорници другарите Дичо Стоянов, зам. секретар на ДКМС и Станчо Стоянов, тракторист. Така организираните групи веднага поведоха съревнование помежду си. Едната от тях започна да почиства семена за посев, другата отиде на силажните ями да силажира. Закипя усилена работа. Със своя самоотвержен труд младежите увлякоха и най-закоравелите суеверници и в домовете не остана никой, който да бездейства.

Още същата вечер съревнованието беше отчетено. Групата на Дичо Стоянов почисти 18 тона зърно, а другата група на Станчо Стоянов силажира 57 тона царевица. Най добре се трудиха Йордан Неделчев, Йордан Стоянов, Христо Йорданов, Пани Стоилов, Тинка Коцева и др. Те бяха поздравени от ръководството за хубавата работа.

Марко РАШЕВ

ПИСМА НА ЧИТАТЕЛИ

ОТДАВНА Е ВРЕМЕ

Случайността ме заведе един съботен ден на дунавския бряг в гр. Силистра. Бях удивен от многолюдието. Гражданите се бяха стекли край реката, за да прекарат свободното си време на плажа. Наред с другите се къпах и аз. Но дойде време да се преобличам. И тогава ме сполетя бедата. Не намерих място, където да събуя плувките си. После разбрах, че тревогата не била само моя, защото десетки мъже се озъртаха безрезултатно с надеждата да намерят място за съблечане.

Други „по-смели" безцеремонно се преобличаха и сипеха нецензурни думи по повод факта, че на дунавския бряг край гр. Силистра не е уредено и най-елементарно приспособление за преобличане.

Но най-голямо беше възмущението на жените, които лишени от „смелостта на мъжете", търпеливо изчакваха под лъчите на слънцето да им изсъхнат банските костюми и чак тогава да се преоблекат. Някои от тях се ползуваха от „привилегията" да се преобличат в тоалетната на ресторант „Дунав".

При тези обстоятелства човек неволно си задава въпроса: не е ли време ГНС да помисли за построяването на най-елементарното приспособление за преобличане на брега.

Николай МАРИНОВ
гр. Дулово

ДОКОГА ЩЕ ЧАКАМЕ?

От деня, когато управителният съвет на ТКЗС в с. Господиново обеща на кооператорите, че ще бъдат построени читалище и шосе, изминаха повече от 12 години.

През 1957 год. работници направиха тухлите, а кооператорите извозиха камъните.

Но надеждите и очакванията останаха напразни. От с. Каменци дойдоха и взеха приготвените тухли, за да довършели започнатата си читалищна сграда. През 1961 година шосето беше направено. Реши се на следващата година да се завършат само основите на читалищната сграда, а през 1963 година тя да бъде готова. Но уви! Ще трябва, изглежда, да чакаме още много години.

А нуждите от такава сграда са големи. Събранията на различните организации се провеждат в една малка станичка, съвсем неподходяща за целта. Освен това в нея се помещава и библиотеката на читалището. А за киносалон е пригодена една селска плевня. Младежите от селото няма къде да си направят танцова забава.

Докога ще трябва да чакаме, за да се построи найпосле читалището в село Господиново?

Христо ВАСИЛЕВ

ДОБРЕ ЩЕ СЕ ПОДГОТВИМ ЗА НОВАТА ПАРТИЙНА УЧЕБНА ГОДИНА

Новият живот, за който се готвим — комунизмът — ни задължава да работим и се учим още по-упорито. Крилатият лозунг на Партията, издигнат от др. Тодор Живков „Учение и труд, труд и учение" още веднъж сочи непрестанно нарастващите изисквания. Сега много работници и кооператори, млади и стари както в ежедневния си труд, в който произвеждат материални блага, така и в свободното си време отделят все повече внимание за повишаване на образованието и квалификацията си. У всеки труженик една е мисълта — да повиши своето образование и да стане достоен строител на новия живот. Ако вникнем по-внимателно в живота на механизаторите, ще видим как заедно с кормилото в ръката си те държат и книгата, а в стаята на животновъда стои спретната библиотечка. Така се учат и много работници от заводите, мините, строителните скели и др.

С всяка измината година все по-голям става броят на кооператорите, които се учат и повишават своите знания в Паисиевския съвет. Благодарение на грижите на общинския комитет на БКП през изтеклата учебна година в партийните, отечественофронтовските и комсомолските учебни форми са минали над 1,850 човека. Само в 11-те партийни учебни звена се учеха 198 комунисти, 50 комсомолци и 22 безпартийни, а в учебните звена на Отечествения фронт се учиха над 1,400 отечественофронтовци. Със своята добра работа се проявиха кръжокръководителите Шакир Мустафов от с. Зарица, Ваид Реджебов от с. Долец и Незир Аяров от с. Орешене. Добре работиха и кръжокръководителите в комсомолските звена Али Ахмедов от с. Листец и Февзи Самиев от с. Орешене. Освен тези учебни форми под прякото ръководство на партийния комитет работиха и 6 специални учебни групи с кооператорите. В тези учебни групи участвуваха около 215 души предимно добри производствени от полевъдството, животновъдството — звеноводи и бригадири.

В началото на м. август т. г. общинският комитет на БКП проведе заседание с участието на широк актив, на което бе разгледана работата в района по ограмотяването, повишаване на образованието на населението и работата на учебните звена. За повишаване на образованието на населението през миналата година на съвещанието се отчете, че извършената работа е незадоволителна. Броят на учениците младежи във вечерните паралелки е малък. В село Паисиево са повишили образованието си само 22 младежи, в Боил — 17, а в Зарица — 15 младежи. Много от записаните младежи не идваха редовно или пък се отнасяха несериозно към занятията. Но имаше и такива като Стойчо Димитров от Паисиево, Междит Алиев и Килко Димитров, които се интересуваха от работата на курсовете, посещаваха редовно и накрая издържаха изпитите и преминаха в по-горен клас. В селата Зебил и Долец вечерните паралелки не работиха редовно и изпитите не се проведоха.

Курсовете по изучаването на български език в селата Паисиево, Боил и Зарица също не минаха на необходимото ниво. В с. Паисиево курсът не завърши работата си поради напущане на учителките, които го ръководиха, а в Боил въобще не започна. Сравнително по-добре работи курсът в Зарица, който можа да завърши.

За допуснатите слабости в повишаването на образованието на населението имат вина всички масови организации. Те не работиха активно за успеха на учебните форми. Агитацията не беше на необходимото ниво. Някои курсисти се записват в няколко форми, други пък не се освобождаваха своевременно от работата и т. н. Накрая общинският партиен комитет реши да се заеме изцяло с обучаването на населението, като набеляза мерки и постави задачи на пълномощниците и директорите на училищата да изготвят в най скоро време списъци, от които да се вижда кой какво образование има и в кой клас или форма ще се учи. Още от началото да се назначат добри учители. През курсовете за изучаване на български език ще минат всички партийни членове и комсомолци, които не могат да говорят добре български език.

През тази година в партийните организации ще се изградят десет кръжока, в които ще се изучават материалите на предстоящия VIII конгрес на БКП. Бяха определени и пропагандистите. А при общинския комитет е изграден кабинет на обществени начала от 5 души, които ще оказват методическа помощ на пропагандистите в подготовката им. Поставени се като постоянна задача на партийните секретари отблизо да следят работата на всички учебни форми. Да се проведат партийни събрания, на които да се уточнят списъците, като се избегне записването на едни и същи хора в различни кръжоци. Всички тези решения ще помогнат тази година да се подготвим за учебната година още по-добре и да проведем в живо дело крилатия лозунг, издигнат от Партията „Учение и труд, труд и учение".

Хава ШАНОВА
член на общинския партиен комитет с. Паисиево

УПОРИТА БОРБА ЗА ВИСОКОТО ЗВАНИЕ

Социалистическото съревнование сред колектива на болницата в с. Средище се разгаря непрекъснато. Усъвършенствуват се неговите форми. По този начин са постигнати големи успехи в здравеопазването на населението от района на болницата. Създадена е добра дисциплина. Поставените от колектива задачи се изпълняват точно и навреме. Постигнато е високо съзнание в работата, другарско сътрудничество и взаимна помощ, внедрява се новото и прогресивното при организацията на труда.

Колективът работи за повишаването на производствената си квалификация и по овладяването на нови специалности.

Неотдавна под лозунга „Да се учим, да работим и живеем по комунистически" в салона на читалището профорганизацията проведе събрание, на което се приеха обещания. Започна борба за спечелване на званието „Бригада за комунистически труд".

Колективът обеща да подобри амбулаторното и поликлинично обслужване на населението, да води борба за още по-ниска детска смъртност, осигуряване на медико-санитарното обслужване на кооператорите по полето.

Здравните работници работят упорито и са уверени, че ще спечелят високото звание „Бригада за комунистически труд"

Георги КИТАЕВ
(наш кореспондент)

21 АВГУСТ 1962 ГОДИНА — 85 ГОДИНИ ОТ БОЕВЕТЕ НА ШИПКА

БЪЛГАРСКОТО ОПЪЛЧЕНИЕ

(ИСТОРИЧЕСКА СПРАВКА)

Прославеното българско опълчение е било сформирано в навечерието и първите дни на Освободителната руско-турска война. Идеята за създаването му принадлежи на запасния руски генерал Ростислав Фадеев, която била възприета от руското главно командуване. За създаването на опълчението спомогнал твърде много и последният Български таен централен революционен комитет във Влашко.

Първите български доброволци на брой 700 души, желаещи да участвуват във войната, пристигнали в Кишинев — Русия още в края на месец март 1877 година. Повечето от доброволците били стари български революционери, бивши хайдути, ветерани от Априлското въстание и Сръбско-турската война през 1876 година и хъшове. От тях руското командуване организирало три български пехотни дружини в умален състав, които образували така наречения „Пеши конвой на главнокомандуващия" — гвардейска част към щаба на армията. Въоръжаването и обмундироването на българските доброволци станало със средствата, събрани от Московския славянски комитет. Командният кадър на трите български дружини бил комплектуван от руски офицери, фелдфебели, подофицери, сигналисти и барабанчици.

Поради непрекъснатото увеличаване числеността на доброволците, на 29 (17 стар стил) април 1877 година със заповед на главнокомандуващия, „Пешият конвой" бил реорганизиран в „Българско опълчение". Няколко дни след това, на 7 май (25 април стар стил), българското опълчение било преместено от Кишинев в град Плоещ — Румъния и попълнено с нови доброволци, между които имало и 12 българи — офицери в руската армия. Сформирани били още три опълчески дружини, така че опълчението нараснало на шест дружини. Военното обучение на опълченците започнало в Кишинев.

На 18 (6 стар стил) май в опълченския лагер при Плоещ станало голямо тържество, на което представителите на руския град Самара — кметът Е. Т. Кожевников и общинският съветник П. В. Алабин, донесли бойно знаме за опълчението, дар от жителите на града им. В присъствието на голям брой руски и румънски офицери, представители на духовенството, чужди военни аташета, кореспонденти, художници и многоброен народ, главнокомандуващият армията, великият княз Николай Николаевич, го връчил на началника на опълчението генерал Столетов. То било поверено на III опълченска дружина. За пръв знаменосец на „Самарското знаме" бил избран опълченецът Антон Марчин. В боевете знамето гордо се развявало над главите на опълченците.

Самарското знаме било ушито в град Самара през 1876 година по идея на П. В. Алабин за българските въстаници. Но поради бързия разгром на въстанието, то не могло да бъде изпратено. Художественото оформяване на същото било извършено от самарския художник Н. Е. Симаков.

Два дни след получаване на бойното знаме, опълченците положили клетва за вярност, а някои от отличилите се — удостоени с първите си военни чинове.

През нощта на 3 срещу 4 юли (21 срещу 22 юни стар стил) опълчението преминало Дунава и се отправило към театъра на бойните действия. Сега то наброявало около 5,000 души, които попълвали шестте дружини. Всяка опълченска дружина се състояла от 5 роти, а всеки две дружини образували една бригада.

Началник на опълчението бил генерал-майор Николай Столетов, началник на щаба му бил подполковник Ринкевич, а след раняването му на Шипка — заместен от граф Феодор Едуардович — Келер; бригадни командири били полковниците Корсаков — заменен по-късно от Де Прерадович — на I опълченска бригада, Вяземски — на II, и Толстой на III, дружинни командири били: подполковник Кесяков (българин на руска военна служба) — на I опълченска дружина, майор Куртянов — на II, подполковник Калитин, а след геройската му смърт в боя при Стара Загора — заместен от майор Чиляев — на III, майор Редкин — на IV, подполковник Нищенко, заменен по-късно от майор Попов — на V и майор Беляев на VI опълченска дружина.

Опълченците имали стегнат и спреднат вид. Униформата им се състояла от тъмнозелен мундир с обърната яка, жълти копчета и червени пагони. Панталоните им били от същата материя и цвят. Шинелите им били пепелявосиви с червени пагони. Опълченците били обути с ботуши, а по-късно носили и царвули. Калпаците им били от овча кожа със сукнено дъно, отпред на което вместо кокарда имало бронзов кръст. Макар и просто, облеклото им било удобно и топло. Руските инструктори обаче запазили и носели своите униформи.

Опълченците били въоръжени с пушки „Шаспо", а след Шипченските боеве превъоръжени с „Кримки". Макар и за късо време, опълченците били добре обучени от руските офицери и подофицери, дисциплината им била отлична, а бойният им дух — повече от висок. Всички опълченци съзнавали напълно своя велик дълг към поробеното си Отечество в тези съдбоносни за него дни.

Предвид нарасналите задачи на опълчението, руското командуване решило да увеличи броя на опълчевците, и на 2 юли (20 юни стар стил) със заповед бил обявен нов опълченски набор, в който влезли българи от вече освободените български земи. Така били създадени 7, 8, 9, 10, 11, и 12 опълченски дружини, които обаче не взели участие в боевете, а изпълнявали различни тилови служби — по поддържане реда, интенданската, конвойна и др.

Първите шест дружини на опълчението били зачислени към предния отряд на руската армия под командуването на генерал-майор Иосиф Гурко. Опълченците взели участие в боевете при Стара Загора, Шипка и Шейново редно с руските войници, и като се отличили с безпримерния си героизъм и храброст, се покрили с неувяхваща бойна слава.

През войната опълчението дало 741 души убити, от които 667 били българи и 74 души руснаци.

След освобождението на България от турско робство опълченските дружини станали ядрото на младата българска войска.

Иван ШАБАНОВ

Комунистите мобилизираха и животновъдите

На свое съвещание, партийната група при говедовъдната ферма в с. Варненци реши, да организира през летните дни, да се извозва оборската тор направо на блока, освободен от пшеница близо до фермата. До края на м. август групата е решила да натори най малко 250 декара.

За по-успешното изпълнение на поетото задължение комунистите мобилизираха и останалите животновъди в фермата.

Николай МАРИНОВ

СЕГА СЕ ОСИГУРЯВА презимуването на добитъка

Досегашният опит е достатъчен, за да се убедят хората от ТКЗС Средище, че колкото повече и по-доброкачествен силаж се приготви сега — толкова по-сигурно е презимуването на животните. Ето защо и тази година ръководството на стопанството реши да приготви над 16,000 тона доброкачествен силаж от люцерна, царевица и др. От люцерна бяха направени над 690 тона силаж. Сега кооператорите са насочили вниманието си към царевицата. С наличните 7 апарата „РКС", два прикачни комбайна, два вършачни апарата и една вършачка ежедневно се нарязват по повече от 600 тона зелена маса.

Приготвени са вече 2,400 тона силаж от царевица, от които 240 тона специален за свинете. Тази година стопанството ще приготви за свинете над 400 тона силаж от обелени кочани в млечно-восъчна зрялост, като една част от него ще бъде от цели кочани. Бригадата в Средище, с бригадир Слави Боянов, вече е направила 110 тона от обелени кочани. Мамулите се смесват с мляна люцерна като се прекарват през РКС апарат и се настилат на пластове от 8—10 см. По около 80—100 тона такъв силаж ще бъде приготвен и в селата Каменци, Посев, Господиново и Стрелково. С подготовката на специалния силаж се заеха само комсомолски и средношколски нощни бригади. Те редовно работят вече в Средище, Господиново и Каменци.

Кооператорите от с. Давидово използват като допълнителна суровина при силажирането бъз, стебла от тикви и други, като ги смесват с царевица. По този начин вече е заредена една траншея от 100 тона.

Наред с хубавите неща обаче, все още в работата има редица неуредици и слабости, които спъват изпълнението на графика, в който е предвидено да се силажират по 1,200 тона зелена маса на денонощие. Така например недостатъчни се оказват превозните средства. Много части са и повредите по апаратите и движущите машини. Почти ежедневно по една или две машини не работят поради аварии. Все още не работят с пълен капацитет двата силажокомбайни, те често се повреждат и това отнема възможността да се приготвят на ден по 100-150 тона силаж.

В селата Давидово и Стрелково поради недостатъчни превозни средства не е организирано нощно силажиране. Не е създаден още навсякъде навик за ранно започване на работата, а се отива сутрин късно и вечер работата завършва твърде рано. По бригадите са изпратени постоянни отговорници, които следят работата. За да се влезе в график обаче е необходимо да се подобри организацията на работата в някои бригади, да се подсилят превозните средства, да се подобри ремонта от страна на техниците. Също така трябва да се организират нощни смени и в останалите села, които се оказват много производителни и спомагат за подготовката на повече силаж. Ако всички бригади преминат и на нощна работа, тогава ще може само през нощта да се приготовляват по около 250—300 тона. В това отношение пак ще се обърнем за помощ към младежите, които вече доказаха своята упоритост в работата. Често при силажните ями е и секретарят на общинския комитет на ДКМС Тодор Коев, секретарите на I и II дружество от Средище Стоян Любенов и Йордан Цанков, които работят заедно с младежите. Обещанието на младежките групи е да работят, докато бъде приготвен и последният килограм силаж. Специално за тях общинският партиен комитет и управителният съвет на ТКЗС ще организират екскурзия до Варна. Това още повече импулсира работата. Ако така се работи и ако се остраняват слабостите, стопанството ще може в срок да изпълни задачата и приготви достатъчно и доброкачествен силаж за животните.

Петър ХЪРВАТЕВ
зам. секретар на общинския партиен комитет

Кооператорите от звеното на Георги Кънев от с. Белица са на челно място в силажирането. Ежедневно те приготовляват по 60-70 тона силаж.
НА СНИМКАТА: Кооператорите от звеното работят в силажната яма.
СНИМКА: Стоян ТОДОРОВ

НЕ СА ВИНОВНИ САМО ТОВАРОДАТЕЛИТЕ

Справедливо ролята на транспорта в народното стопанство се сравнява с ролята на кръвоносните съдове в човешкия организъм. Това още повече потвърждава необходимостта от безупречна дейност на този отрасъл.

Основната част от автомобилните превозни средства в нашия окръг са съсредоточени в Държавното автомобилно предприятие. През време на своето няколкогодишно съществуване колективът на предприятието натрупа известен опит и успешно изпълнява много от своите задължения. Но основните показатели от плана за първото шестмесечие не са изпълнени. Предвидените превозни товари са осъществени 70.2 на сто, а тон километрите 80.6 на сто. За месец юли тези два показателя от плана са изпълнени, но обещанията не са. Средният денонощен пробег на машините е достигнал 226 клм, вместо заплануваните 239.

Ръководството на Държавното автомобилно предприятие, по твърденията на досегашния директор Иван Кънев, плановик Васил Манов и главен счетоводител Николай Цонев, вижда причината за тези неуспехи в товародателите. Те не правели реални заявки, т. е. обемът на превозите бил повече, а те искали по-малко превозни средства. Не създавали условия за денонощна работа на автомобилите и т. н. В това има известна истина. Вярно е, че гарата в Дулово е задръстена с дърва и въглища, а клонът на ОТП „Топливо" — Силистра прави заявка за по 5-6 камиона. Въпреки многократните предложения, началникът на гарата не въвежда смени в работата на гаровите работници. При сегашното работно време на обед камионите стоят по два часа, защото кой да ги товари. Вечер също не се използват всички възможности, а се преустановява работата още в 17 часа. Съществен недостатък е и това, че много товародатели не посрещат вечер пълните камиони и се налага разтоварването да става чак на другия ден, което пречи за включването им в графика за превозите през деня. Такива случаи има с ТПК „Дунав", „Топливо" и др.

Не се прилага прякото товарене от вагоните на гара Дулово, а разтоварването не става според инструкцията — „в обичаен вид", а разхвърляно на всички посоки. Това затруднява товаренето на превозните средства и при норма 40 минути се извършва повякога и за повече от 2 часа.

Всичко това е обективна истина. Реално погледнато обаче това не може да бъде изтъкнато като основна причина, защото всъщност в целия план на ДАП, „Топливо" заангажирва средно по 8-10 камиона. През второто тримесечие и сега има много други товари, но автомобилното предприятие не може да отговори на нуждите на своите клиенти и то предимно по субективни причини.

Предвиденият процент за техническа готовност на машините не се достига. Престоите на камионите в техническата работилница са по-големи, отколкото е необходимо за ремонтирането им. Има случаи, когато поради поправка, която може да се извърши за час—два, превозното средство стои седмица. В резултат на това средно всеки ден работят 4-5 камиона по-малко от предвидените в плана, липсват и някои резервни части, защото от други пък има свръхнормативни запаси.

Диспечерите не винаги предупреждават шофьорите за вида на товара, който ще превозват, за да се подготвят предварително. Преди няколко дни например, камионите, отиващи до гара Дулово, трябваше да натоварят слама от крайпътните села. Тези шофьори, които знаеха, бяха взели въжета и товареха по лет реда бали, другите по 2 реда, защото нямаха въжета, а някои и въобще не натовариха.

Водачите на автомобили не са организирани в бригади, което затруднява организацията на работата им, намалява възможността за контрол и води до честа смяна от едно превозно средство на друго. Това оказва влияние и върху опазването на поверените им автомобили и затова повредите са по-чести от допустимите.

Договори за съревнование се сключват, но те си остават само в архивите, защото изпълнението им не се отчита. Движението за комунистически труд също трудно намира път сред този колектив.

С работата на Държавното автомобилно предприятие е свързана дейността на много други предприятия в града и окръга, затова тя трябва незабавно да бъде подобрена. Съществуват реални условия за правилно съчетание дейността на ДАП с товародателите, което ще доведе до изпълнение на Постановлението за удължен работен ден на автомобилите и те ще работят по 16 часа, а не по 11 както досега.

Налага се много скоро да бъде организирана автоколона на гара Дулово и да се премине към непрекъснат работен ден, като дотогава се поддържат денонощните смени, организирани с работници на ДАП.

Сред шофьорите има желание да се превозят повече товари, да се пропътуват повече километри, но ръководството на предприятието трябва да създаде условия за изпълнение на това тяхно желание. Трябва да се направи необходимото и за осъществяване на хубавата идея — от икономия на гориво, гуми, резервни части за 4 години да се възстановява стойността на колата.

Филип КУБАДИНОВ
инструктор в Окр. комитет на БКП

СТОПАНКА НА КРИЛАТОТО ЯТО

ПРЕМЕТНАЛА бригадирска чанта през рамо, с чевръсти стъпки Стоянка Пенчева върви към един от птичарниците на младежката ферма в с. Алфатар. Чистият въздух пълни гърдите й със свежест. Слънчевите лъчи галят смолистите й коси, а лекият ветрец облъхва мургавото лице, дипли полите й.

Всеки ден щом прекрачи прага на този малък кът от кооператива, тя се чувствува като у дома си. А и момичетата я имат като своя по-голяма сестра, като другарка. Нея и птиците я познават. Някои от тях, усетили бързите й стъпки или послушно се отместват от пътя й, или се притичват, за да я посрещнат.

Настава време, когато в птичарниците е най-оживено. От двойните крила на помещенията се надпяват едри охранени птици. За хора, които не обичат шума, кудкудякането на повече от 5,000 кокошки, би ги ужасило. Но младата бригадирка тази писклива песен слуша с наслада. И унесена в нея, тя обикаля помещенията, спира се пред гнездата, говори на кокошките, които са в полозите, а на тези, които чакат, весело подвиква: „И на тебе ще дойде ред червушке, червенушке. . ."

Вдясно, до прозореца с гръб към вратата, слабичка девойка завърва кранчето и по дната дълги улея забълбуква студена вода. Тънаникайки игрива мелодия, тя не чуха стъпките по настлания със слама под. Върху стройното си рамо усеща топла дружеска ръка, ръката на „кака Стоянка", както те я наричат. Погледите на двете комсомолки се срещат, усмихват се и без думи се разбират. После заедно обикалят птичарниците, говорят за храната, за яйцата, а след това разговорът се пренася в почивната стая. Тук подредените книги говорят за желанието на птицевъдките да обогатяват своите знания, а редът и чистотата—за момински вкус.

ПОНЯКОГА пътят до успехите в работата, в живота не се измерва с изминалото време, а с упорития труд, с любовта към работата. По такъв път върви и Стоянка Пенчева, бригадирката на младежката птицеферма от Алфатарското стопанство, борещa се за високото звание „Ферма за комунистически труд". Само за няколко години работа сред птиците у нея разцъфна умението на добра стопанка и заедно с останалите от колектива постига големи трудови дела.

През миналата година при план да получат 850,000 яйца, Стоянка и нейните другарки получиха 1,045, 720 броя и 6,000 кг птиче месо в кланично тегло в повече. Вместо заплануваната 30 на сто смъртност при пилетата, допусната е само 8 на сто.

Благодарение на опитността и упоритостта на бригадирката и на добрата работа на птицегледачките и през тази година те получиха богати плодове от своя труд. При обещание за шестмесечието да получат 700,000 яйца, те предадоха 748,760 броя при себестойност 0.03 лева, добиха и 4,300 кг птиче месо. За тези високи постижения младежката птицеферма от с. Алфатар с право бе определена за „Птицеферма — окръжен първенец". Радостта на Стоянка от това заслужено признание може да се сравни само с радостта на ония, които заедно с нея и в студ, и в мраз, и пек идват тук, за да отдадат целите си младежки сили, да произвеждат повече и висококачествени продукти за Родината.

ИЗ ДВОРА, под сянките на младите черничеви дръвчета, са се пръснали кокошки от породите „Легхорн", „Родайланд" и „Черна шуменска". Стоянка отминава покрай тях и с малко загрубялата от труда ръка погалва някоя по лъскавата перушина. „Имате право на почивка. По всичко личи, че и днес ще презпълним плана" — се чете в нейния поглед. След малко средната на ръст фигура бързо изчезва от двора, за да се появи в близкия птичарник, или при малките пилета. . .

И така е всеки ден — от изгрев до залез слънце, а понякога до късно през нощта. Погълната изцяло от работата, тя не жали сили, не скъпи времето си. Някаква вътрешна сила я устремява непрекъснато да върви напред, да постига големи успехи и достойно да посрещне Празника на свободата.

Радка НЕНОВА

Зелена и сочна храна за животните

На 8 август кооператорите от с. Българка започнаха силажирането на царевицата. Силажните ями и траншеи бяха предварително почистени и варосани. Сега организацията на работата е много добра.

Петте звена на полевъдната бригада денонощно силажират. Пенсионерите Ангел Атанасов, Гаци Йорданов, Русан Петров и други доброволно се включиха в силажирането. Едни от звената режат и товарят царевица, а други силажират с два апарата „РКС — 12". Комсомолците от младежкото звено на припряната звеноводка Тодорка Георгиева са на предна линия. Всички кооператори работят старателно и силажът е доброкачествен.

Каруците и двете ремаркета, с водачи Никола Великов и Иван Господинов, непрекъснато извозват царевица в стопанския двор. Фуражирът Велчо Петков едва успява да тегли и записва тонажа. Остачалата през деня царевица комсоволците силажират през нощта.

За 3 дни са приготвени 150 тона силаж. Напълнени са 5 силажни ями, които са добре измазани. Сега най-голямата грижа на кооператорите е да приготвят храна за животните през зимата. Силажирането продължава.

Дочо АТАНАСОВ

За да бъде приятно на столуващите

Домакин на стола към ТКЗС в с. Нова Черна от скоро е другарката Ганка Йорданова, но старанието й в работата пролича веднага. Тя е учтива и внимателна към столуващите. Сама ходи в градините и фермите, за да достави нужните продукти на готвачите.

Помещението на стола винаги е изметено и изчистено. Веднага щом столуващите се нахранят, чистачката Станка Драганова почиства масите. Всички се стремят да създадат такива условия, че когато хората дойдат да се хранят да им е приятно и уютно, да отдъхнат спокойно след положения труд.

И сега естествено, задоволството на столуващите възнаграждава старанието на този малък колектив.

Илия ГРОЗДАНОВ

И алфатарските кооператори балираха голяма част от сламата.
НА СНИМКАТА: Старши трактористът Кръстю Матев по време на работата.
Снимка: Стоян ТОДОРОВ

И СЛУЖИТЕЛИТЕ ПОМАГАТ

Сега на село настъпиха решителни дни за осигуряване колкото се може повече фураж за животните. Всяко стебло царевица трабва да се силажира в добро качество и кратък срок. Знаейки това, на помощ на кооператорите от с. Краново се притекоха и служителите от селото, които, разделени на две групи, вземаха присърце задачата за нощното силажиране.

Дни наред не стихва буботенето на рекесетата до късно през нощта. И двете групи се заеха с приготвляването на специален силаж за животните. Само за една нощ те силажираха 30,000 кг специален силаж. Всички работиха съвестно, пропити от мисълта, че със своя труд допринасят голяма полза на кооперативното стопанство за по-бързото и качествено приготвяне на фураж за животните. Нощното силажиране продължава.

Димитра ЖЕЛЕВА

КАКВА БОЛЕСТ Е АНТРАКСЪТ

Антраксът е остра заразна болест по животните, която се предава и на човека. От антракс боледуват коне, говеда, биволи, овце, кози, свине и дивите тревопасни животни. Заболяването е известно сред народа и под имената „въглен", „далак", „синя пъпка" и „сибирска язва",

Причинител на болестта е антраксният бацил. Той се намира във вътрешните органи и кръвта на болното или умрялото животно. Когато се колят болни животни или се дерат и отварят труповете на умрели от болестта животни, този бацил образува спори. Те са много устойчиви на студ, слънце и дезинфекциозни средства. Попаднали в почвата, спорите могат да запазят способността си да заразяват в продължение на повече от 20 години. Незаровените трупове на умрели от антракс животни заразяват почвата и пасищата, като тези места дълги години са източник на зараза. Тях народът нарича „мъртви полета". Такива мъртви антраксни полета в нашия окръг има и в землищата на селата Краново, Паисиево, Голеш, Гарван, Колобър, Босна, Сребърна, Бабук, Ситово, Слатина, Попина, ДЗС „Яко Зебунов" и други.

Заразяването на животните от антракс става чрез водата и най-често с храната, замърсени със спорите на причинителя. Болестта се среща най вече през летните месеци и сушави години, понеже тревата изгаря и при ниска паша животните поглъщат и почва, която може да съдържа антраксни бацили. След заразяването животните проявяват признаците на болестта в един период от 1-14 дни, наречен скрит или инкубационен. Признаците на болестта при тях са високата температура, възбудата, последвана от омърлушеност, стомашно-чревните разстройства. Понякога животните не показват никакви признаци на заболяване и както пасат, падат и умират като ударени от гръм. От ноздрите и ануса им изтича тъмночервена до черна, мъчносъсирваща се кръв. Винаги при заболяване и умиране на животни с тези признаци трябва да имаме съмнение за антракс. Трупът не бива да се пипа. Необходимо е да се потърси съвета на ветеринарния лекар за начина на прибирането и обеззаразяването на трупа.

Хората се заразяват, когато дерат или отварят трупове на умрели от антракс животни, когато преработват кожи, четина, вълна и други продукти от такива животни и при ядене на месо от заклано болно животно. Най-често антраксните бацили попадат в човешкия организъм през повредената кожа на ръцете—драскотини и ранички. На мястото на заразяването се явява зачервяване, после малка синкавочервена пъпка. Затова и болестта при човека при тая форма се нарича още синя пъпка. Скоро след това на мястото на пъпката се образува мехурче, пълно с кървава течност. Мехурчето се пука и на мястото му се образува черна коричка. В близост с нея се създават нови мехурчета, които при пукането увеличават размера на коричката. Около пъпката се появява значителен оток. Температурата на болния се повишава. Ако не се вземат мери за своевременно лечение, бацилите могат да проникнат в кръвта и общото състояние на болния силно да се влоши.

Макар и по-рядко, когато човек консумира месо от заклано антраксно животно или мляко от такова животно, заболява от червен антракс. Заболяването започва със силна отпадналост и повръщане. Болният се оплаква от болки в кръста. Температурата му се повишава. Изпражненията са обилни и воднести, а към края на заболяването стават кървави. Коремът е подут, а далъкат е увеличен. Общото състояние е много тежко, заболяването завършва в растояние на 3-6 дни обикновенно със смърт.

Лечението на антракса при животните и хората се извършва с противоантраксен серум. То е толкова по-успешно, колкото по-рано се вземат мерки.

За все още широкото разпространение на антракса в окръга допринася клането на животни по необходимост без ветеринарен преглед и допускането му за консумация. Подобни случаи бяха отбелязани през миналата година в ДЗС „Янко Забунов" и и с. Старо село. Благодарение на взетите мерки, болестта беше ограничена.

В борбата за предпазване на хората и животните от това заболяване главно място заемат и най-добри резултати дават предпазните мерки. Кожите на умрелите, болните или съмнителните за антракс животни не бива в никой случай да се дерат. Труповете на умрелите животни трябва да се заравят в земята на дълбочина не по-малка от 2 метра или да се изгарят. На мястото, където е умряло животното и има изтичане на кръв от устата, ноздрите и ануса, трябва да се изгребе замърсената пръст, да се обгори и дезинфекцира. В онези селища, където болестта се появява периодично или всяка година, здравите животни трябва да се имунизират с противоантраксна ваксина. Заразените пасища — източник на заразно огнище на болестта, трябва да се избягват. Болните и съмнително болните от антракс животни не бива в никакъв случай да се колят.

Д-р Георги СТЕФАНОВ

ВЕЛИК ПРАЗНИК НА РУМЪНСКИЯ НАРОД

На 23 август се навършват 18 години от деня, когато румънският народ встъпи в новата ера на своята история. Годишнина, която донесе на румънския народ освобождението от фашисткото иго и откри пътя към светлото бъдеще на социализма.

Благодарение на дълбоките преобразования, намерили място в живота на страната, с всяка измината година все по-ярко блести значението на победата на 23 август 1944 година. Славната годишнина румънският народ посреща в условията на завършена колективизация на народното стопанство, пълната победа на социализма в града и селото.

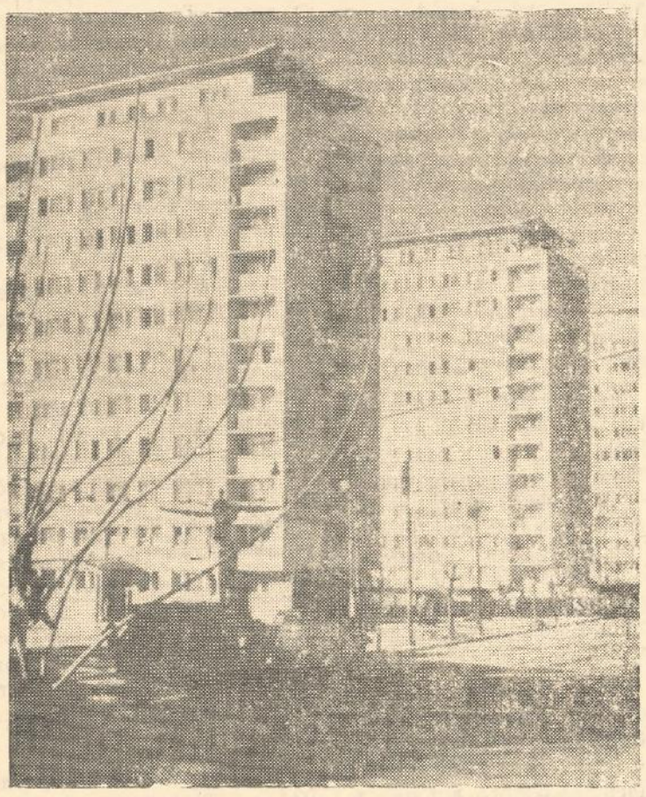

Изминатите 18 години пълни с непрестанен възход, румънският народ не може да сравни с нито една от годините на своето мрачно минало.

Сега в основата на развитието на цялото народно стопанство лежи социалистическата индустриализация на страната. Само за последните 12 години в републиката са построени 280 промишлени предприятия и цехове, а около 500 предприятия са преобразени, модернизирани и разширени. Сега Румъния за 35 дена произвежда толкова промишлена продукция, колкото за цялата 1938 година.

Особено голямо внимание е отделено на тежката промишленост и преди всичко на машиностроенето — гаранция за създаването на материално-техническата база на социализма. През 1961 год. производството в машиностроителната, енергетийната промишленост и промишлеността за строителни материали се е увеличила повече от 12 пъти, химическата—14 пъти в сравнение с 1938 година.

С увереност вървят по пътя, начертан от Партията повече от 3,200,000 селски семейства, обединени в икономически укрепвали колективни стопанства. През 1961 година общото производство на зърно надхвърли 2,600,000 тона в сравнение със средното производство за 1934-1938 година. В сравнение със същия период през 1961 година е получен 9 пъти повече слънчоглед, 7.5 пъти повече захарно цвекло, 2.2 пъти повече картофи. Добри успехи са постигнати в увеличаването на животновъдното. Благодарение на непрестанного нарастване на машинния парк и преминаването към уедрено селско стопанство, измениха се и условията на труда. Сега по полетата на страната работят десет пъти повече трактори, отколкото в стара Румъния. През последните 10 години, в резултат на растящите доходи на селяните в селата на страната са построени повече от 700,000 къщи.

За развитието на румънското народно стопанство говори и ръстът на националния доход на страната, който през 1961 година е по-голям три пъти и половина, отколкото през 1949 година.

Социалистическата революция направи културата достояние на широките народни маси. Числото на учениците и студентите сега е повече от три милиона, а това значи, че в Румъния се учи всеки шести човек. Въведено е всеобщо седмокласно образование и е започнато постепеното преминаване към всеобщото осмокласно образование. Десетки пъти се е увеличило числото на културните учреждения. Всеки гражданин има възможност да се учи, да повишава своя културен уровен, всестранно да развива своите наклонности, таланти и творчески възможности.

Историческите успехи, постигнати от румънския народ са резултат преди всичко на мъдрото и последователно ръководство на Партията в строителството на новото общество, резултат на марксистко-ленинската политика на Партията. Те свидетелстват за нерушимото единство на Партията и народа, който вижда в нея своя твърд и изпитан ръководител, а в политиката на Партията—своята собствена политика, програма за своето светло бъдеще.

Големите успехи, постигнати от румънския народ в строителството на социалистическото общество са тясно свързани с братската всестранна помощ, която получава Румъния от Съветския съюз, от сътрудничеството и тясната взаимопомощ със социалистическите страни.

Посрещайки своята осемнайсет годишнина, румънският народ с вяра гледа в бъдещето. Труди се в името на победата на социализма в своята страна, за заздравяване силите на социализма и мира, способства за издигането мощта на социалистическия лагер, оказващ решаващо влияние на развитието на човешкото общество.

НА СНИМКАТА: Нови многоквартирни сгради на булевард „Динику Галеску" в Букурещ.

ЦИФРИ И ФАКТИ

За забележителните успехи на Румънската народна република говорят най красноречиво цифрите. Така например през периода 1950 -- 1959 година темпът на средногодишния прираст в промишлен стта представлява 12.8 процента. За 1960—1961 година в сравнение с 1959 година средногодишният темп на прираста в същата област надвиши 16 процента: През 1961 година Румъния за 8 месеца получи промишлена продукция, която е получила за цялата 1938 година.

Само за първото тримесечие в Румъния са произведени от 2-3 пъти повече електроенергия, чугун, стомана и други продукти, отколкото през 1938 година. Румъния търгува с 80 страни.

Благодарение на упорития труд на тружениците в село производството на зърно през 1961 година надвиши получения среден урожай през 1934—1938 година с 2 600,000 тона. През 1961 година производството на мляко достигнало 57 процента, вълната 47 процента и месото 54 процента в сравнение с 1950 година.

ПРЕМЕРИХА СИЛИ С ВОДНАТА СТИХИЯ

В СИЛИСТРА ПРЕПЛУВАХА ДУНАВА 1,249 ПЛУВЦИ

(Продължение от 1 стр)

Отново потегля катерът към румънския бряг. За кой ли път вече извършва той този рейс? И отново реката потъмнява от човешки мишци, борещи се с нейното течение, което е особено силно. Но дисциплината на плувците и високото им съзнание не позволяват да се допусне нещастен случай. Та той е просто невъзможен! Гребците и спасителите в лодката са на щрек и са готови веднага да се притекат на помощ.

Една след друга минават групите. Тук са плувците от Варна—града, Варненски окръг, Толбухин—града. . .

Много силистренци, които не са успели да преплуват вчера, са готови да сторят това днес. В последната група има доста деца и юноши.

За два дни общо от Силистра, Айдемир и Калипетрово преплуваха Дунава и окичиха гърдите си със значки 783 плувци и плувкини. А като прибавим към това число и плувците от други градове и окръзи, цифрата нараства на 1,249 за пункта Силистра. Най-масово участие в преплуването взеха работниците и служителите от ДИП „Липа", ДМП „Стомана", ДИП „Камъшит" ВНВИСУ „Георги Дамянов" и други. Незадоволително бе участието на жените. В Силистра преплуваха само 12 жени, а има толкова девойки-комсомсомолки, които могат да плуват. Явно е, че те не са потърсени да се включат в тази масова проява на младежта в страната ни.

Участниците в преплуването на Дунава показаха висок дух и дисциплина, което сочи, че през следващите години техният брой ще се увеличи значително. Редът на състезанието бе добър с малки изключения в разпределянето плувците на групи, което бе неизбежно при една такава първа по рода си проява.

СИЛИСТРА

Ясен ПЕТРОВ

ПОКОРИХА С ВОЛЯТА И СМЕЛОСТТА СИ

Едва ли други път край пристанището в гр. Тутракан са се събирали толкова много жизнерадостни хора. Младо и старо, мало и голямо е дошло не само да се любува на смелостта и ентусиазираността на плувците, но и да покори мирната река, свързваща двата братски народа, тръгнали по друма на светлия и радостен комунистически ден. Наоколо е празнично украсено, ноти се бодри песен от високоговорителите. Трибуната за тържественото откриване на преплуването на Дунава отдавна е готова. В 14 часа официалните лица заемат местата си. С кратко слово председателят на организационния комитет и секретар на ГК на БКП Рачо Змеев поздравява кандидатите, записали се да преплуват голямата река на дружбата. Поздравления към участниците отправи и членът на Бюрото на ЦК на Комсомола и главен редактор на вестник „Народна младеж" Лало Димитров. От името на участвуващите в покоряването на Дунава поздравителна телеграма до ЦК на Българската комунистическа партия прочете плувкинята Николина Карагеоргиева.

Настъпва време за преплуването на пълноводната река. Първите смелчаци са на път. От ронливия румънски бряг към пристана се отправят шейсетима нетърпеливци. Първи по водния път тръгват пет девойки, пет добри плувкини. Водната шир остъпва на закалените в дълги тренировки покорители. Всички преплуват реката, не се страхуват от нея. Иванка Наумова, Николинка Карагеоргиева, Муца Генова финишираха успешно. Това бяха все комсомолки. Но не само комсомолки участваха в преплуването на Дунава в събота и неделя. Сред тях всеки можеше да забележи и малчугани, и възрастни.

Петдесетгодишният Христо Горанов, учител в ДЗС „Янко Забунов", не остъпва на младите, които тях пори вълните. С издръжливостта си очудиха всички много чавдарчета, много пионери. Ето, Валентин Николов, ученик в училище „Любен Каравелов" в Тутракан е на 9 години, а осмина първенството, мери сили с батковците. Пионерът Халил Ахмедов от Косара плува добре, въпреки че селото е доста далече от Дунава. Негов треньор е Мохарем Кантаров, учебно-спортен инструктор при физкултурното дружество в село Сокол. От успешното преплуване на малкия Халил беше доволен не само Кантаров, но и гражданите, наблюдаващи покорителите на славянската река. Ала има и „семейни" плувци. Антон Ганев, около 50 годишен от Тутракан, преплува Дунава заедно със съпругата си Виолета Ганева и сина си Любомир. Чавдар Коев пък дошъл чак от Пловдив, за да се опита дали може да преплува Дунава.

320 плувци от Тутракан, Нова Черна, Белица, Дунавец, Антимово, Главиница, Зафирово, Сокол, Косара преплуваха в събота и неделя Дунава, окичиха гърдите си със значката „Преплувал Дунава" и получиха грамоти. Премина едно хубаво мероприятие, организирано в чест на Осмия конгрес на Партията и 50-годишнината от създаването на младежкото революционно движение. Занапред то ще стане традиция, в която жителите на Тутракан и околните села ще вземат голямо участие.

Вълчо РАДЕВ
(наш спец. пратеник)

УЧАСТНИЦИТЕ ПРЕПЛУВАХА УВЕРЕНО, СМЕЛО

19 август. Слънчевият диск е високо над хоризонта. Над бистрите води на синия Дунав се отразява в разноцветни багри в слънчева позлата сияйната усмивка на празничния летен ден. Отрано на гости при вековната река е дошла бурята. Бушува тя, яростно реве водната шир, вълни се разбиват о брега, а горе вече чакат други гости — 2,000 зрители и около 230 плувци. Не помни реката такова тържество, не знае тя на гости при нея да са идвали толкова много хора с благородната мисия „преплуване" — израз на волята на целия народ поводите на Дунава мирно да плават кораби, лодки, плувци.

Притаили дъх, зрителите отправят поглед към отсрещния бряг. Плувците поемат плавно, но уверено, смело. На българския бряг пръв пристига Емил Копринджийски от десети клас. В челната колона е и механизаторът Иван Гидолов. Работил цяла нощ, той спокойно се понася над развълнуваната се водна маса. Плува и Георги Петров Калинов от четвърти клас, заедно с баща си, животновъден бригадир. Пристигат на родния бряг и Вяра и Лиляна Лозеви, Виолета Тодорова от седми клас, овцевъдът Георги Кюшелиев и други. Марин Желязков два пъти преплува реката. Идват и групи от селата Гарван, Сребърна, Ветрен, Малък Преславец, Долно Ряхово. На помощ при нужда са лодки и катер. Сред лодкарите е и 65-годишният Димитър Кулчев, който с последната група преплува реката.

Празничният ден е към своя край. Към село Попина се отправят стотини гости на Дунава, заобиколили носителите на значката „Преплувал Дунава". Бурята все още бушува. Водите на реката се понасят с нова сила напред. На отсрещния бряг се завръщат сътрудниците от братска Румъния, които от сутринта до завършване на преплуването бяха редно с нашите ръководители на старта и с последната група дойдоха на нашия бряг да изкажат възхищението си от успеха и масовостта на тази хубава спортна проява.

Петко КРЪСТЕВ
Викенти ДУКАНОВ

ПЪРВЕНСТВОТО НА СЕВЕРНАТА „Б" РФГ

„ДОРОСТОЛ" ЗАГУБИ ОТ „СЕПТЕМВРИ" С ГОЛ В ПОСЛЕДНИТЕ СЕКУНДИ НА МАЧА

Вторият кръг от първенството на Северната „Б" Републиканска футболна група противопостави отборите на „Доростол" и „Септември" (София).

Жив интерес бе проявен към срещата. Софийските футболисти, само няколко се мици преди това, водиха упорита борба за влизането им в групата на майсторите. През първенството на 1961-62 година те свириха първа цигулка в старата „Б" РФГ и се ползват с името на един силен противник. Особено убедително започнаха те тазгодишното първенство, когато в първия кръг разгромиха отборът на „Лудогорец" в София със 7:0. Все още несформеният наш отбор постави пред ръководството трудната задача — да се излезе с чест от срещата. Всичко това събра в неделя на игрището рекорден брой зрители. Двата отбора се представиха в следните състави: „Септември": Василев, Александров, Ставимиров и Дражев, Тацевичаров и Бонев, Милев, Бърдаров, Генчев (Зафиров), Такев и Николов. „Доростол:" Божков, Пейчев, Йорданов и Михайлов, Стоев и Чованов, Иванов, Божилов (Бонев), Дечев, Никифоров и Нечев.

Още в началните минути на срещата нашият отбор установи надмощие. Правилната игра на всички състезатели, високият дух за победа позволи по-често и по опасно да застрашават противниковата врата. От друга страна умната игра на Михайлов и Стоев обезвреди най-опасните състезатели на противника—Милев и Такев, а сигурната игра на Йорданов не позволи на противниковите нападатели да отправят сериозен удар към нашата врата. В резултат на очертаното надмощие при едно внезапно нападение Иванов с лек удар провря топката под плонжа на Василев и резултатът бе открит—1:0 за „Доростол". Този изненадващ гол смути септемврийци и до края на полувремето господар на терена бяха силистренските футболисти. След почивката играта започна отново с леко надмощие на доростолци, но скоро след това, необяснимо защо, те се оттеглиха в отбрана, което позволи на противника по-често да се явява пред нашата врата. Зарадиха се критични моменти. При едно внезапно нападение влезлият Зафиров с остър удар изравни резултата. След гола септемврийци заиграха по-спокойно и използвайки по-решния защитен вариант на нашия отбор, установиха пълно надмощие. То обаче се оказа безрезултатно. Едва в последните секунди на мача, след корнър, останалият непокрит Бонев използва грешката на Божков, който беше оставил опразнена врата и с лек спокоен удар извоюва победата на своя отбор.

Поставяна ли е тактическа задача да се играе защитно?

След мача голяма част от публиката обвиняваше ръководството на отбора, че е сбъркало, като е дало тактическа задача да се играе през второто полувреме защитно. Истината е такава. През време на почивката при разбора на отбора се постави задачата — играта да продължи със същото темпо както през първото полувреме, като свръзките и полузащитниците положат максимум усилия да овладеят още по-добре центъра. Да се положат грижи да се обезвредят напълно Милев и Такев, като играта да се пренесе главно в противниковата половина. Необяснимо защо обаче след шестата минута без ничие указание отборът се върна в защита, резултатът от което е известен. По-късно обаче стана ясно, че недостатъчната физическа подготовка на някои състезатели я доведе до възприемане защитен вариант.

Неделната загуба е един добър урок за необходимостта внимателно да се вниква в тактическия вариант на противника, умно да се използват възможностите на всички състезатели. Но най-важният извод е, че трябва да се пристъпи към незабавно повишаване на физическата издръжливост на отбора. Показаното в неделя дава основание да се счита, че нашите футболисти могат достойно да се представят в първенството на Северната „Б" РФГ.

Какви са впечатленията на треньора на „Септември"?

След мача наш представител помоли др. Трендафил Станков — треньор на отбора на „Септември" да сподели с читателите своите впечатления от срещата.

— Изненадан съм от добрата игра на вашия отбор. След започването на срещата разбрах, че за нас няма да бъде така лесно да победим. Развоят на мача показа това. Вашият отбор разполага с добри единици. Недостатъчна е обаче физическата подготовка на някои от състезателите. Считам, че отборът играе много меко. Смятам, че смяната, която се направи, не беше удачна. Вашият отбор е с перспективи и на него може да се разчита.

Резултатите от останалите срещи от II кръг:

„Ватев" — „Кърпачев" 6:1 (2:0), „Спартак" — „Волов" 1:2, „Гигант" — „Здр. Бомбов" 0:0, „А. Кънчев" — „Академик" 2:0, „Бурков" — „Септемврийска слава" 2:1, „Лудогорец" — „Чардафон" 2:1, „Доростол" — „Септември" 1:2, „Чавдар" — „Етър" 1:1, „Ботев" — „Бенковски" 1:0.

Бойко ЧАВДАРОВ

ОТЗИВИ ЗА КНИГИ

„Спомени на една майка" от Мариана Форналска *е необикновена книга. Тя е написана от стара, почти неграмотна осемдесетгодишна жена. С един пръст е чукала тя дума по дума на пишещата машина,*

като с мъка е намирала буквите. Тя — майката на Малгожата Форналска, комунисткатa-героиня, загинала от ръцете на хитлеристките палачи — е искала да разкаже на своята внучка за нейната майка. Тя не е мислила, че спомените ѝ ще бъдат напечатани, и че хиляди хора ще четат тази книга със затаен дъх и овлажнели от сълзи очи.

Но книгата е надраснала намеренията на старата жена, работила над нея осем години. Тя отразява цяла епоха, ехото от всички бури, поражения и победи — онези събития, чийто очевидец Марциана Форналска е била близо осемдесет години, събитията, в които сама е участвувала по един или друг начин.

Книгата за Малгожата Форналска, секретар на Централния комитет на Полската работническа партия, убита от гестапо, е била замислена като разказ на спомени. Но тя е станала документ на епохата, документ на дълбока човечност, със от историята, оживяла в едно пламенно човешко сърце.

* * *

Книгата на **Ст. Ц. Даскалов „Осемте хляба„** *е издадена по случай 80 годишнината от рождението на Георги Димитров — безсмъртния вожд и учител на нашия народ,*

В десет разказа Ст. Ц. Даскалов пресъздава сгъстено и вълнуващо важни моменти от величавите битки на нашата работническа класа, в които се разкриват характерни черти на Георги Димитров, служещ за пример на поколенията: ученолюбие, всеотдайна служба на народа, вярност към комунистическите идеали, неразривна свързаност с Партията, която го роди и създаде.

* * *

„За кого свети слънцето" на Неделчо Драганов *е книга, в която няма нито един измислен „образ или събитие".*

„За Африка, пише авторът, в която живях повече от четири години, могат да се разкажат много неща. Тъкмо за това съжалявам, че не успях да напиша всичко най-интересно, което видях, преживях и чух в африканските страни и главно в Египет, където беше постоянното ми местожителство.

Африканският континент изчиства черните си плещи от бялата плесен — колониализма".

* * *

Повестта **„В онази есен" на Бончо Несторов** *проследява бойния път на една дружина, сражаваща се в сложна обстановка срещу немците през първия период на Отечествената война.*

На фона на войната се разкриват няколко лични съдби, поставят се важни политически и нравствени проблеми — за преустройството на царската армия, в която важна роля изиграва помощник-командирският институт, представен тук в лицето на бай Тано, за подлите действия на врага на фронта, за

сблъскването с прояви на сръбския шовинизъм, Наред с това по пътя на войната процъфтява и една силна любов между командира на дружината Методиев и смелата македонска девойка Димана.

В тази война падат за свободата на македонската земя скъпи българки синове, но техните другари продължават своя поход на запад — за пълния разгром на врага.

Държавен захарен завод „Димитър Благоев" — Русе

ОБЯВА

Съобщава се на интересуващите се работници, че записването за настоящата кампания ще се извърши на 17, 18 и 19 август тази година в завода.

Ще се приемат само мъже. Кандидатите за работа да носят паспорт, трудова книжка, военно-отчетна книжка и бележка от ТКЗС, че са освободени.

Справка личен състав.

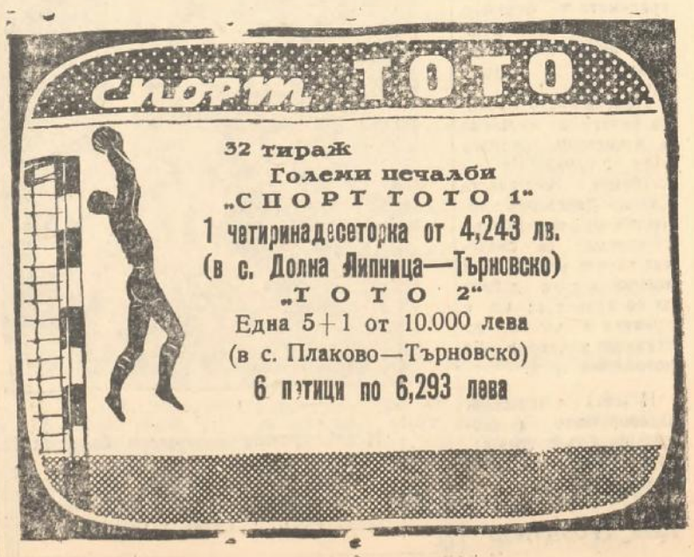

ДЕПОЗИТ

ПРОЛЕТАРИИ ОТ ВСИЧКИ СТРАНИ, СЪЕДИНЯВАЙТЕ СЕ!

Силистренска ТРИБУНА

Орган на Окръжния комитет на БКП, Окръжния народен съвет и Окръжния комитет на Отечествения фронт — Силистра

Година VII, бр. 68 (520) | Събота, 25 август 1962 година | ЦЕНА 2 СТОТИНКИ

АЛЕКОВЦИ СИЛАЖИРАТ ДЕНОНОЩНО

ТКЗС Алеково трябва да произведе 12,600 тона силаж, за да осигури на крава по 8 т., на говедо по 4 т., на коне по 2т.,на овца по 700 кг и по 750 кг специален силаж на свинете.

Всички сили на кооператори, механизатори, младежи и служители сега са насочени в денонощно силажиране.

Ежедневно до късно през нощта, 50 каруци, 6 камиона и две ремаркета извозват суровина за захранване на машините. Нощните смени при силажоапаратите се редуват от бригади, сформирани от служителите при различните учреждения, комсомолците, служителите от канцелярията на стопанството и животновъдите. При всяка машина и по села са изпратени отговорни другари, специалисти и механизатори, които пряко отговарят за организацията и качественото производство на силажа.

Секретарят на общинския партиен комитет, председателят на СНС, председателят на ТКЗС и главният инженер осигуряват денонощен контрол по изпълнението на задачата и отстраняват своевременно допуснатите слабости в това отношение.

Благодарение на така създадената организация, още през първото денонощие бе постигнато пълно натоварване на резачните машини, уплътняване на транспорта и възможностите на хората, като се произвеждаха 420 тона силаж плюс 15 тона нарязана силажна царевица за изхранване на зелено за животните.

Създадената здрава организация и максимално трудово напрежение сред кооператори, механизатори и комсомолци, н влезли в масово силажиране, неминуемо ще доведе до срочно изпълнение на задачата — осигуряване на животните с достатъчно силаж.

Георги КОТЕВ

Още по-буйно да разгорим съревнованието пред Празника на свободата

Малко дни ни делят от 9-ти септември, денят в който целият наш народ ще чествува най-светлия и велик национален празник — Денят на освобождението на България от фашизма и капитализма. За осемнадесети път вашият народ ще чествува историческата победа на социалистическата революция. Честит и светъл е този празник за нас, въплътил ярко великото тържество на мира и социализма.

Заедно с целия български народ, трудещите се от нашия окръг извоюваха не една победа по пътя на социалистическото строителство. И тази година трудовите колективи от градовете и селата са в благородна социалистическа надпревара в чест на Празника на победата 9-ти септември и VIII конгрес на БКП.

Забележителни успехи постигнаха промишлените предприятия от нашия окръг в изпълнението на дадените обещания пред Партията и правителството. Те изпълниха седеммесечния план за обема на промишлената продукция със 102.6 на сто. Най-добри успехи сред тях извоюва ДИП „Текстилни влакна", Тутракан, като изпълни производствения план 130.1 на сто и спечели званието „Национален първенец" сред предприятията от текстилната промишленост.

В благородното социалистическо съревнование пред Празника и VIII-я конгрес на Партията с успех се решават поставените задачи от Юнското съвещание, за непрестанното нарастване на производителността на труда, за спазването на икономическите изисквания, за правилното съотношение на производителността на труда със средната работна заплата.

Радващи успехи постигнаха промишлените предприятия в борбата за икономия на метал, електроенергия, време и труд. Широко рационализаторско движение се разгърна сред специалисти и работници.

Наред с добрите успехи, все още в окръга има такива промишлени предприятия, които изоставят в изпълнението на дадените обещания, не осъществяват ритмично производство на готови изделия, а това носи след себе си неизпълнение на плана и по обем.

Небивало трудово съревнование кипи и в трудовите кооперативни стопанства на окръга, вдъхновени от постоянните грижи на Партията. В чест на бойния празник и предстоящия конгрес на БКП механизатори и кооператори разгарят социалистическото съревнование в борбата за изпълнението на селскостопанските задачи. Денем и нощем сега край силажните ями кипи усилена работа за подготовката на 400,000 тона силаж, необходимо количество за целогодишното изхранване на животните в окръга.

С досегашните си успехи в поготовката на силаж повече от 169,000 тона, окръгът се нарежда на първо място в страната. Постигнатите успехи обаче не са предел във възможностите на кооперативните стопанства. Все още в някои от тях социалистическото съревнование не стои на необходимата висота, не се използват всички възможности на техниката и хората, за да се изпълни до края на месеца обещаното количество силаж. Изоставащите стопанства трябва да се поучат от опита на ТКЗС Ситово, подготвило повече от 10,0 0 тона силаж, Кайнарджа, Чернолик, Паисиево и дт.

Важна и отговорна задача пред стопанствата сега е дълбоката есенна оран. Много от тях с чест изпълниха тази задача, но има и такива като Алеково, Смилец, Нова Черна, Старо село, Малък Преславец и др., които сериозно изостават. Друга важна задача сега е навременната и качествена беритба и сушене на тютюна. В много от стопанствата тази задача е изоставена, а листата прегарят, това носи големи загуби както на кооператива, така също и на народното стопанство.

Успешно през тази година се реши и въпросът за изкупуването на богатата реколта от домати и нейното изнасяне в чужбина. Тази година нашият окръг изнесе в чужбина 675 тона домати повече от планираните. Скоро от кооперативните лозя ще започне и масовата беритба на гроздова реколта. Затова отсега е необходимо да се подготвят всички необходими средства. Да се създаде правилна организация на хората, да се разгори социалистическо съревнование, за да се изпълни и тази задача успешно.

Малко дни ни делят от Празника на свободата 9-ти септември и Осмия конгрес на БКП. Все по-необходима става пълната мобилизация на производствените колективи в предприятията и кооперативните стопанства за успешното изпълнение на поетите обещания. Необходимо е ръководствата на кооперативните стопанства отсега да създадат правилна организация и плановост за следващата година. Да се осигурят доброкачествени семена за есенната сеитба. Да се въведе в изправност целият селскостопански инвентар.

Основното и решаващо в предпразничните дни е редовното отчитане на социалистическото съревнование между предприятия, цехове и бригади, между кооперативните стопанства, бригади и звена.

Неведнъж трудещите се от Силистренски окръг с чест са изпълнявали поетите обещания. И тази година те уверяват Партията и Правителството в победата на своя труд.

НАГРАДАТА Е ГОЛЯМА И ТРЯБВА ДА СЕ ЗАДЪРЖИ

В социалистическото съревнование между предприятията от леката и хранителна промишленост национален първенец за първото полугодие е ДИП „Текстилни влакна" —Тутракан. На 21 август се състоя тържество, на което представител на Централния съвет на Професионалните съюзи връчи на колектива преходното знаме на Министерския съвет и Централния съвет на Профсъюзите.

Трудно е да се каже кой от цеховете е най-добър, кой най-много е допринесъл за голямата победа на ДИП „Текстилни влакна" в Тутракан. Но едно е безспорно, че за да се произведе през първото шестмесечие надплановa продукция за 93,000 лева икономии повече от предвидените в плана и вместо 850 лв. да се реализира печалба от 26,040 лв колективът е работил упорито, работил е неуморно. Това потвърждава и фактът, че производителността на труда е 132 на сто, а средната работна заплата 102 на сто.

Много примери на трудова самоотверженост могат да се посочат и всеки от тях е равен на трудов подвиг, подвиг достоен за подражание. Его, историята на предачния цех е кратка, през м. септември ще се навършват 2 години от началото на неговото съществуване. Само преди година, поради лошата му работа е поставен въпросът да продължи ли дейността му или не. Не стъпка по стъпка, а с гигантски крачки хората от този цех са преодоляли трудностите. Курсове за квалификация, задълбочено изучаване технологията на предането, разгръщане на рационализаторската мисъл за подобряване на остарелите машини, и само за няколко месеца всичко е изживяно. Името на цеха, което за предприятието бе синоним на брак и загуби, започна да се произнася с уважение. При отчитане на резултатите за първото полугодие цехът е определен за първенец със 140 на сто изпълнен план.

Ласкави думи могат да се кажат и за колективите на въжарския и на чукачния отдели и за всички смени. В списъка на преизпълняващите производствените си норми могат да се включат по-голямата част от работниците. Затова преходното червено знаме на Министерския съвет и Централния съвет на Професионалните съюзи, което на 21 август бе връчено на този колектив, се приема не като дар, а като заслужена награда.

Наградата е голяма. Хиляди работнички и работници от леката и хранителна промишленост, обаче се стремят упорито към спечелване на това знаме. И за да остане то в ръцете на сегашните му притежатели, колективът на предприятието не трябва нито за миг да намалява сегашния темп на работа. Той вече е казал своята твърда дума — в чест на VIII конгрес на БКП да изпълни годишния си план за 10 месеца. През останалите два месеца за първи път ще произвежда продукция за следващата година.

Неоснователно е човек да се съмнява, дали обещанието ще бъде изпълнено, Изказалите се на тържеството с такава непоколебимост съобщаваха големите цифри, които работниците от техните цехове и смени са решили да претворят в дела, че наистина няма място за съмнение. Израз на решимостта на този творчески колектив да не отстъпва завоюваното е и това, че още в началото на втората половина на м. август той е започнал да работи по плана за месец септември. Графикът е направен за всяка минута, за всеки час.

Денка ГОСПОДИНОВА
(наш спец. пратеник)

ДОСТОЙНО ДА ПОСРЕЩНЕМ ПРАЗНИКА НА СВОБОДАТА

На упорита работа ЗА ПРЕВРЪЩАНЕ В ЖИВО ДЕЛО

УКАЗАНИЯТА НА ЮНСКОТО СЪВЕЩАНИЕ

В надпревара

Кооператорите от с. Сребърна усилено силажират. Пред всички стои задачата планът да се преизпълни. Стопанството има да приготви 9,000 тона зелена маса. Ще бъдат силажирани 5,000 дка царевица разделно във восъчна зрялост, 1,800 дка в млечно-восъчна зрялост и 1,600 дка фуражна царевица.

Сега всички превозни средства са ангажирани в извозването на зелената маса. Организирано е денонощно силажиране. В тази работа са включени две средношколски бригади и една от служители. Всеки ден се силажират 280—300 тона. В стопанството работят 4 силажорезачки, а тия дни ще бъде пуснат в действие и един силажокомбайн. Особено голямо внимание партийният комитет и стопанското ръководство обръщат на притъпкването на силажа и доброто завиване на ямите. Специалистите Иван Маринов и Слав Бобойчев са постоянно при кооператорите и контролират работата. Всяка бригада се стреми да спечели съревнованието.

За бригада първенец ще се определи тая, която ще напрзви най-много и най-качествен силаж. Засега най-добре работят бригадите на Велико Еаев и Димитър Станчев от с. Сребърна.

Пенка ДИМИТРОВА

ТЮТЮНЪТ СЪХНЕ, А НЯМА КОЙ ДА ГО БЕРЕ

В началото помислихме, че само ние сме тръгнали да търсим причините за изоставане в тютюнобера в ТКЗС — Сокол. Но като се срещнахме с др. Христо Зафиров, техник по тютюна в дуловския район стана ясно, че за съдбата на тази ценна култура са загрижени много хора. Стопанска загриженост се чете и по лицето на др., Мерин Ганев заместник-председател на соколския кооператив, загрижени за осигуряване на колкото се може повече средства за компенсиране загубите от сушата проявяват и кооператорите от селата, през които сме минали.

Но да видим какво е положението с тютюна в с. Бащино. Кооператорите от селото се смятат за майстори тю юнджии. Именно и затова управителният съвет на ТКЗС им е определил през годината да засадят и отглеждат 700 декара тютюн, или 70 на сто от цялата култура за стопанството. За да улесни кооператорите в работата, стопанското ръководство освободи бригадата от другите интензивни култури. Оказа се обаче, че доверието, с което ги удостои партийното и стопанското ръководство не го заслужават. Тютюневата култура в Бащино е занемарена, допълнително спуснатият план от 200 декара е неизпълнен, узрелите листа не се берат редовно.

В производствено-финансовия план на бригадата е заплавувано от продажбата на тютюн да постъпят 56,000 лева приход. А това значи да се получи средно по 80 кг тютюн от декар. Досега има набрани едва 7 000 низи и тол ова има още на полето. Или ще наберат най-много по 20-30 кг от декар. Бригадата на Мусин Халидов наброява 110 души, а в усилените кампании на полето излизат над 140. И въпреки това работата е провалена. На всяко стебло има в пълна техническа зрелост 1-3 листа, които ако се оберат ще допринесе за изпълнение на приходите. При тази суша, когато слънчогледът, царевицата, захарното цвекло и другите пролетници няма да дадат планувания, оставяне на тютюн да пригаря на полето е вече престъпление. Главната вина затова състояние има бригадирът Мусин, който се примирява със пропуските.

Първоначалният план не е изпълнен с 40 декара, а допълнителният изпълнили едва 10 на сто. Причините са най-различни. Едни разправят, че водата им не е стигнала, други се оправдават с продължителната суша, трети с липса на разсад Но абсолютно нищо не ги оправдава. Истината е друга — подценяване на поставената задача. Разсад са имали в достатъчно количество, дори са поодавали на съседните села. А колкото се отнася до сушата, тя не е липсвала и в съставните села,в които тютюнът е в много добро състояние и досега кооператорите са обирали по 60-70 кг средно от декар. В селото има микроязовир, язовири има и в околните села. Вода от техните водовместилища са ползвали ДЗС Янко Забунов и някои от кооперативните стопанства на тутраканския район. По всичко личи, че работата е подценена, решението на управителния съвет на кооперативa провалено.

Другарят Желев, плановик на стопанството, ни уведоми, че тази година ще имат неизпълнение по някои други показатели и за компенсиране на загубите са набелязани редица мерки. Ето културата, която можеше да им помогне и укрепи финансовото положение. От 700 декара можеше да получат не 56.000 лева, както са планували а повече от 70,000 лева. Но по тяхна немарливост ще получат много по-малко. Не са разкрити и други резерви за повишаване трудовото възнаграждение на кооператорите. За указанията от Бащино указанията на Юнското съвещание са останали само на книга.

В дните, които останаха до Великия празник, кооператорите от нашия окръг са навлезли масово в силажирането и изпълнение на другите важни стопански задачи. А в Бащино хората не са на бесния пост. Ежедневно се приготовляват по 25-50 тона силаж и се нанизват по 200-400 низи тютюн. Това показва, че липсва трудово напрежение. Повечето от хората излизат на работа но има и такива, които стоят по домовете си. Времето лети, идва есента с новите задачи Ако работата в селото продължи със същия темп има опасност и това малко количество тютюн, което е на полето да загине. Време е да се огледа и изпълнението на задачите около подготовката за есенната сеитба. Време е другарят Мусин Халидов, заедно с бригадния съвет, да застанат като ръководители и проведат в срок предстоящите задачи.

Огнян БОЙКОВСКИ

Решителни дни

Настъпиха решителни дни за осигуряване повече силаж за животните. В кооперативното стопанство „Път към комунизма" в Дулово са приготвени 4,233 т, а само на 23 август — 355 тона.

Добра организация е създадена в дуловската бригада с бригадир Ебазел Мавсъров. Дни наред тя приготвя по 80 тона на ден. Най-добре работи звеното на Анифе Алиева. Отлична е работата край силажните ями на Атидже Матемова и Фатмегюл Мустафова.

Не остават назад и кооператорите от Водно, приготвили за същия ден 77 тона силаж.

Стопаните от ТКЗС в Дулово се готвят достойно да посрещнат Празника на свободата.

Цветана ГОСПОДИНОВА

Ранна сеитба — високи добиви

Преди няколко дни кооператорите от бригадата на Юмер Кязимов от село Искра завършиха вършитбата. Добрите грижи, които стопаните положиха при отглеждането на пшеницата, се увенчаха с успех. Въпреки голямата суша, бригадата получи от засятите 4 623 декара средно по 210 кг зърно, при план 195 кг, а от 400 декара по 320 кг.

Сега едновременно с другите стопански задачи кооператорите се подготвят и за сеитбата на есенните култури. Те почистват семената и стягат инвентара. Задачата е, да се засее колкото се може по рано, за да бъдат по-високи и добивите през следващата година.

Атанас ЖЕЛЕВ

Досега над 6,000 декара оран

В дните пред Девети септември механизаторите от село Малък Преславец са в денонощно съревнование в извършването на дълбоката оран. Всички тежки трактори орат. Досега общо в района на кооператива са изорани над 6,000 декара на дълбочина 30-32 см.

В разгорялата се надпревара на челно място са трактористите Йордан Йорданов и Димитър Петров, които редовно преизпълняват дневните си норми 120 на сто.

Малопреславските механизатори са дали дума да посрещнат Празника на свободата с изпълнение на плана за дълбоката оран, готови за сеитбата на есенните култури.

Ангел ВАСИЛЕВ

За един ден 400 тона силаж

По решение на общинския партиен комитет в село Главиница бяха обявени ударни дни за силажиране. В помощ на кооператорите се стекоха всички служители от селкоопа, съвета и другите учреждения.

В силажирането бяха ангажирани всички превозни средства. Три силажскомбайна работиха непрекъснато, хората едва насмогваха да извозят нарязаната маса. За един ден бяха силажирани 400 тона.

Проявиха се служителите Сашка Лазарова, Тодор Панов, Мирослав Станков и Димитър Василев, които през деня работиха непрекъснато и преодоляваха всичките трудности.

Анка КАРАЧОРОВА

Планът за дълбоката оран изпълнен

На механизаторите от село Пожарево беше възложена задачата да подготвят 7,520 декара дълбока оран на 30 32 см. И това поръчение те изпълниха с чест.

Добрата организация, която те създадоха, им позволи да завършат оранта още на 18 август. Найголям дял за срочното и качественото извършване на работата имат трактористите Руси Исидоров и Неделчо Софрониев.

Сега механизаторите денонощно силажират зелената царевица.

Стоян КУЦАРОВ

С ПОГЛЕД КЪМ ЕСЕННАТА СЕИТБА

Изорани са 13,000 декара предсеитбена оран, ще бъдат наторени с минерални и естествени торове 4,200 декара. Почистени са 350 тона пшеница за семе. Машините и хората, които ще участвуват в сеитбата са определени.

Кооператорите от района на ТКЗС в с. Средище сега са в голяма надпревара за срочно извършване на стопанските задачи. Ежедневно по 250—300 души са заети със силажирането и вече са приготвени над 7,000 тона храна от фуражна царевица. Масово се извършва тук и тютюноберът. По хлад, рано сутрин и след залез в тютюневите ниви излизат на работа всички звена, които набират по повече от 3,000 низи узрели листа на ден. Досега общо в кооператива са окачени на сушилните повече от 103,000 низи доброкачествен тютюн. Едновременно с това кооператорите и механизаторите постоянно освобождават от фуражната царевица площите, които веднага се орат. Вече трактористите са изорали и подготвили за сеитба близо 13,000 декара. Всеки ден свободните каруци и транспортните трактори с ремаркетата извозват по блоковете минерални и естествени торове, а кооператорите ги разпръскват, за да бъдат заорани в почвата . До сега са наторени над 3,500 декара от предвидените по план 4,200 декара.

Едновременно с многото работи, които сега извършват средищенските кооператори и механизатори, тук с голяма сериозност е погледнато и на срочното извършване на есенната сеитба. На специално заседание управителният съвет на ТКЗС и общинският партиен комитет приеха оперативен план за сеитбата, изготвен от специалистите. На това заседание присъствуваха и всички бригадири от селата Средище, Давидово, Господиново и Посев. Те поеха конкретни обещания за образцово провеждане на предстоящата есенна кампания.

Сега организирани групи почистват и подготвят семената за посев. От необходимите 558 тона пшеница вече са почистени 350 тона. Механизаторите с готовност посрещат предстоящата есенна сеитба. Всички редосеялки са ремонтирани и готови за работа. Хубавото в работата на управителния съвет е и това, че във всички бригади още сега са определени за сеячи с машините най-опитните кооператори, които ще следят за качествената сеитба и ще подпомагат механизаторите за нейното срочно завършване.

Ръководството на средищенския кооператив и кооператорите са решили да свършат окончателно сеитбата на есенните култури найкъсно до 15 октомври — най-подходящият срок за техния район. И затова сега на подготовката за предстоящата сеитба се гледа с голяма сериозност както от управителния съвет, така и от механизаторите и кооператорите.

Георги КИТАЕВ
(наш кореспондент)

Комсомолките Ганка Ангелова и Дешка Иванова от звеното на Мита Бончева от ТКЗС— Белица се радват на златните тютюневи листа, плод на техния труд.

Сведение

за изпълнението на по-важните селскостопански задачи до 23. VIII. 1962 год. вкл.

ТКЗС	Силажиране %	Есен. дълбока оран в %	Осн. торене с обр. тор	Почистено семе — пшеница %
Айдемир	44.5	86	18.1	14.3
Калипетрово	43.3	62.3	0	50
Бабук	44.4	69.5	31	55
Алфатар	38.7	39 5	74 3	72.8
Алеково	40 5	40 8	54.2	49.1
Иширково	36	73	25.5	41.9
Смилец	23.9	54.2	12.8	100
Попина	41.8	50 7	9	35
Сребърна	55	94	31.5	63
Ситово	73.4	73.1	50.8	62.7
Срацимир	43 2	47.2	4.2	50.2
Кайнарджа	43.6	51.9	40.4	52.9
Голеш	50.2	54 9	7.9	15.7
Средище	89	56 8	88.9	58.8
Тутракан	37	60.4	37.2	45.4
Нова-Черна	51.8	34.5	12.2	40
Старо-село	21 6	61.2	0	43 9
Белица	34.8	56.6	48.4	100
Главиница	41.1	78	16	100
Ст. Караджа	50.3	51.1	26	100
Сокол	34.7	75.8	98 2	71.3
Зафирово	45.2	94.7	30.6	40
М. Преславец	51.4	54	68.6	0
Дулово	27.7	52.4	71.8	50
Между	39	38 6	93	80
Окорш	48.4	47 3	4.4	48.1
Секулово	22.3	51 6	32 9	36.6
Добротица	51.6	62.1	93	81.4
Чернолик	43.6	59	13.5	37.7
Паисиево	37	80	72.8	47.4
Всичко	42.1	59.4	42.1	54.8

ПО-ЗАДЪЛБОЧЕНА ПОДГОТОВКА на партийно-отчетните изборни събрания

Беседа с члена на бюрото на ОК на БКП и секретар на градския комитет на БКП Силистра др. Мико НИКОЛОВ

Представител на редакцията на вестник „Силистренска трибуна" се срещна със секретаря на Градския комитет на БКП — Силистра др. Мико Николов, с когото води разговор: Какви са неговите впечатления от проведените годишни отчетно-изборни събрания в някои от първичните партийни организации в града ни. В беседата др. Николов сподели:

На 15 август в града ни започнаха годишно-отчетните изборни събрания на първичните партийни организации по учреждения, квартали и предприятия. Неотдавна аз посетих годишното събрание на партийната организация при телеграфо-пощенската станция в града ни и без колебание мога да кажа, че то премина много добре и делово. Правеше впечатление добрата подготовка на материалите за събранието, което е резултат на колективността в подготовката им. Мога да отбележа и това, че партийният секретар др. Атанас Петров при подготовката на доклада си умело е обхванал и разработил поставените въпроси от Централния комитет, Априлския пленум на Централния комитет на БКП и задачите, поставени от XXII конгрес на КПСС. Изхождайки от партийните документи, работата на комунистите в предприятието беше разгледана правилно и задълбочено. Добрата подготовка на събранието и материалите за него станаха причина, щото в изказванията си другарите да подчертаят, че тази година отчетният доклад е далеч по-добър от всеки друг изготвен досега. Правилността на неговата подготовка пролича и от това, че в събранието не беше поставен нито един личен въпрос, не се водиха никакви разговори по въпроси, стоящи на страна от партийната работа. Говорейки за досегашните успехи на организацията в предприятието, изказалите се дебело подчертаха настъпилите коренни промени след XXII конгрес на КПСС в партийното и административното ръководство на предприятието, за все по-широкото внедряване на ленинските норми на работа и партиен живот.

На нас, подчертаха изказалите се, сега се дава широка възможност за всестранна оценка на дейността на всеки комунист за водене на непримирима борба за единството и чистотата на нашата Партия. Със загриженост, присъща на комуниста, те разглеждаха досегашната производствена работа в предприятието и сочеха пересПективите за нейното подобряване.

Наред с добрата разработка на отделни въпроси има допуснати и сериозни пропуски.

Не се разгледа задълбочено въпросът: как партийната организация е работила за повишаването на образованието на комунистите. Недостатъчно място се отдели и на работата по политическата просвета на хората. Тези недостатъци проличаха не само в доклада, но и в изказванията на комунистите. Все още не е напълно изяснен въпросът за „Бригадите за комунистически труд". Не се разбира какво ще трябва да вършат те, след като получат званието.

През последните дни аз посетих и събранието на първичната партийна организация в санитарно-епидемичната станция в градини. Тук в доклада на партийния секретар др. Богдан Кулев са допуснати сериозни слабости. В доклада, прочетен пред събранието, не намери място нито един от партийните документи от Седмия конгрес на нашата партия досега. Сериозният пропуск в доклада стана причина, щото в изказванията да не се говори за тях. И най-лошото, че и производствената дейност на организацията не беше разгледана в светлината на тези важни партийни документи. Достигна се до там, че събранието, вместо да се занимае с важните неотложни задачи стоящи пред организацията, се задоволи с обсъждането на дребни лични, несвързани с партийната работа въпроси. Всичко това стана причина, щото събранието да премине вяло, безинтересно.

Изхождайки от досегашните ми впечетления, считам, че е крайно необходимо подготовката на материалите за събранието във всяка организация да бъде дело не на партийния секретар, а на широк актив от комунисти. Непремено да се намери място в доклада и се разгледа досегашната работа на организацията в светлината на всички партийни документи на нашата партия от VII конгрес досега и материалите на XXII конгрес на КПСС. По-грижливо и задълбочено да се разработват въпросите за повишаването на образованието и политическата просвета на комунистите. Необходимо е още по-смело да се разгърне критиката и самокритиката както в докладите, така също и в изказванията. Особено внимание и грижи трябва да се положат в подготовката на резолюциите. Абсолютно необходимо е те да се подготвят няколко дни по-рано и задълбочено се обсъдят от всички комунисти.

Необходимо е сега, когато цялата наша Пария разгръща всички свои сили за достойното посрещане на VIII конгрес, да се разкрие творческата възможност на всеки комунист в борбата за преизпълнение на дадените обещания в чест на конгреса. Предконгресната работа да намери място в документите на събранието.

Сериозната и задълбочена подготовка на събранието е гаранция за доброто му провеждане.

Млада е Кадрие Коганова, но много старание е положила тя за успешното завършване на четиригодишния курс на килимарското училище в гр. Пещера. Сега с готовност помага на новите работнички от Промкомбината в гр. Тутракан да овладеят сложното майсторство при тъкането на килимите.

За награда-екскурзия из страната

По инициатива на Окръжния комитет на Отечествения фронт и Окръжната жен-комисия— Силистра се проведе шестдневна екскурзия из страната от 100 жени, първенци от кооперативните стопанства на окръга.

През няколкодневната си обиколка, групата посети много градове и забележителни места на нашата Родина. Посещението в гр. Плевен остави незабравим спомен. Завинаги ще се помни Скобеливият парк, гробницата-костница в града и красивата местност „Кайлъка".

По време на пребиваването си в гр. С о ф и я групата беше приета в Националния съвет на Отечествения фронт от др. Иван Райков и др. Ангел Шишков, секретари на Националния съвет на Отечествения фронт. Сред домакините и гостите се състоя другарски разговор за досегашните успехи и предстоящите задачи, за радостта на кооператорите от непрестанните грижи на Партията за труженицте от село. Групата се запозна с много забележителности на София, посети памуко-предачната фабрика „Ернс Телман", тъкачната фабрика „8 март", любуваха се на София от височината „Копитото" във Витоша.

С изпълнени сърца от красотите на родината, жените участнички в обиколката благодарят на Окръжния комитет на Отечествения фронт за голямото внимание и препоръчват за в бъдеще да продължи тази инициатива.

Стоянка ГОНЧЕВА

ПЕСЕНТА ПРОГОНВА УМОРАТА

Неотдавна започна лятната практика на курсистите от селскостопанския техникум „Добруджа" — Силистра. Всяка заран с бодри песни се отправяме към блоковете с тютюн. След усилено бране започва низането на тютюневите листа. Само за четири дни предадохме на ДЗС —Силистра 1,350 низи тютюн.

По време на работата най-добре се проявиха курсистите от I-а и I-ж полевъдни курсове с бригадири Атанас Стойков и Иван Маринов. Нормите се изпълняваха редовно от курсистите.

Кера КРЪСТЕВА

НАШАТА РЕПЛИКА

„НЕКА ДЕТЕТО ДА ВИДИ ВСИЧКО"

Това не е обикновен лозунг за насаждане на любознателност у децата, а обикновено ежедневно разсъждение у някои родители, които желаят на всяка цена децата им да научат това, което се знае от възрастните. Така отговарят те и на бележките, че в Силистра често ще се видят малки деца, заведени от родителите им в неподходящи за тях места и заведения.

Естествено, децата трябва да знаят и да видят. И човек изпитва приятно чувство на възхищение, на радост, когато правейки разходка из Дунавския парк, наблюдава как малките детски ръчички махат за поздрав на пасажерите от белите като чайки дунавски корабі, как малчуганите се любуват на животните от зоокъта и с грейнали очи проследяват полети на щъркелите, играят и се разхождат по сенчестите алеи.

Децата са цветът на нацията. Те са ученолюбиви, любознателни, интересуват се от детски филми, радиопредавания, куклен театър и още много неща. И са щастливи, че родината им осигурява такива условия за живот, каквито техните бащи и деди са виждали само в мечтите си.

Всичко това е прекрасно, но обществеността в нашия град не може да не се тревожи от едно такова явление.

В ресторант „Златна Добруджа" е устроено модно ревю. Градината е препълнена с посетители. Десетки деца обикалят около масите, играят, крещят, пречат на манекените, на сервитьорите, на цялата работа. Родителите не се интересуват от тях, по-точно те са доволни, че децата са намерили място за игра, пък и има какво да видят. Говорителката няколкократно предупреждава да се приберат децата, но до края на ревюто това не става. Или да вземем друг случай. В града гостува унгарска трупа. Градината на „Златна Добруджа" е препълнена с народ и между възрастните, където и да се обърнеш, се виждат деца, които играят, смеят се, викат, а и наблюдават, и попиват всичко.

Въобще, обикновено нещо е в ресторантите на нашия град и в други неподходящи места родителите да водят своите деца. „Аз съм страдал и много претеглил, нека поне те да живеят". А често пъти при такива разсъждения, при такова възпитание на децата се стига до печални резултати и родителите се чудят защо децата им са станали хулигани. Та какво друго би могло да излезе от тези деца, които от най-крехка детска възраст, та дори и от пеленачета прекарват до късни нощи в ресторантите, упоявани от спиртните пари, звена на чашите, джаза и смехи от безсолните и солени вицове. Да не говорим за нарушения режим на съня. И при наличието на всички тези факти, интелигентни хора, с добре възпитани заради деца развиват теории, че това не вредело на децата, а напротив, те се възпитавали и се учели как да се държат в добра среда. Та нима средата в „Златна Добруджа" и в другите ресторанти е действително подходяща за правилно възпитание на децата?

Струва ми се, че ако родителите и обществеността на града не осъзнават вредата от подобни явления, необходимо ще бъде намесата на административните власти, така, както те се намесват и по въпроса за присъствието на децата в киносалоните. Създаденият от родителите постоянен навик, превърнал се в традиция, трябва да бъде изкоренен. Неоправдани са мотивите, че нямало къде да се оставят децата вечер. Та нали същите тези родители отиват на кино без тях и както в единия случай, така и в другия, трябва да намерят възможност да не водят децата. Оправданието, че децата се водят в ресторант, за да се нахранят, също не издържа критика, защото не това е най-подходящото място за вечеря. Разбира се, при определени случаи е възможно да се вечеря и в ресторант, но да се смесва храненето с отрицателната традиция да се водят децата в него, и да стоят до късни нощи, за „да видят и да се учат", това си съвсем различни неща.

Лука ВАСИЛЕВ

МИЛО ТЪРЖЕСТВО

Още от рано кооператорите от с. Войново изпълниха училищния салон. Днес децата от детската градина се разделят с възпитателката си Янка Савова. На милото тържество, устроено по този случай, малките възпитаници изнесоха добре подготвена литературно-музикална програма.

За добрата работа в детската градина Янка Савова беше поздравявана няколко пъти от агитката, а и родителите са й благодарни за грижите, които положи тя за възпитанието на децата им.

Благодарни са те и на народната власт, която създава условия за спокоен труд на полето. А децата дълго ще помнят веселите игри и забавления, дълго ще пеят песничките и ще декламират стихотворенията, научени от любимата им другарка.

Еленка КАРАМОЧЕВА

ВСИЧКО ЩЕ БЪДЕ ГОТОВО

По традиция в село Ситово след разпускане на учениците учителският колектив заедно с родителите ремонтира класните стаи и работилниците, подготвя ги за новата учебна година. Така стана и през юни. Под ръководството на класните ръководители, родителите на поверените им деца извършиха ремонта с подръчни материали и средства. И наистина, щом разгледахме училището заедно с дежурната учителка Николина Павлова, напълно се убедихме, че то е готово отново да приюти възпитаниците си.

Особено приятно е на човек да разглежда стаята, в която ще се учат първокласниците, идващи за първи път в своя втори дом. Сметалото, черната дъска, чиновете, поставките за нагледните помагала се намират на определените им места. Хубава обстановка очаква малките гости на училището! Те ще имат възможност още през първия учебен ден да започнат учението си при добра уредба на класната стая.

С помощта на общинския народен съвет подлежащите на задължително образование деца са обходени няколко пъти. Изготвени са и подробни списъци. В близки дни ще има ново обхождане — щом се завърнат учителите от отпуска. Много е направено и за прибиране на учениците от прогимназиите в селата Поляна и Слатина в ситовската прогимназия. На общоселски събрания на Отечествения фронт директорът на училището е разяснил в тези села нуждата от създаването на районна прогимназия. А това се изисква и от „Закона за по-тясна връзка на училището с живота".

С оглед на по-правилното обучение и възпитание на 140-те ученика, които ще дойдат от Поляна и Слатина, детските ясли ще се п р е в ъ р н а т в интернат за момичета, а блоковото жилище на бившето МТС — за момчета. Известна трудност ще представлява голямото разстояние от училището до интерната, създаден в сградата на МТС. Но засега друга възможност няма. Повечето от апартаментите на жилищния блок са ремонтирани и измазани. След завършване на смяната в детските ясли ще започне ремонтът им. Общинският народен съвет вече е доставил необходимия инвентар за интерната. Децата ще се хранят в стола на ТКЗС, като ще заплащат една минимална част от храната. Другото ще бъде за сметка на кооперативното стопанство.

Физкултурната площадка в училищния двор е готова още миналата година. Но тъй като не е валирана и асфалтирана, не може да се използва за предназначените й цели. Ако тая година дойде валяк от Окръжното пътно управление да валира селското шосе, ще бъде валирана и физкултурната площадка. Общинският народен съвет е закупил необходимите дърва и въглища от „Топливо", но те още не са доставени. Нужно е да се побърза с доставката им.

Учителският персонал е достатъчен. Почти всички учители са получили назначение. Не е уреден въпросът с възпитателите в интерната. Ще трябват 7 души, а още не са получени заповедите за новоназначените Със съдействието на отдел „Просвета и култура" при Окръжния народен съвет и това ще бъде разрешено.

Преди да настъпи първият учебен ден всичко ще бъде подготвено, за да не се затормозват занятията още в началото, да не се пречи на възпитанието и образованието на децата. Та нали те са бъдещите строители на комунистическото общество?.

Вълчо РАДЕВ
(наш спец. пратеник)

Димо Панев работи като фризьор 30 години. Отначало 7 години е работил в гр. Букурещ, където крадешком е наблюдавал най добрите майстори-фризьори и се е учил от тях. След това идва в Силистра и сега е в ТПК „Дунав".

С голямо майсторство и умение прави той красиви прически —вечерни, дневни и фантазе. Сега е модерен кокът. При направата на различните кокове — руски, френски, гръцки, както и кок-шапка той влага цялото си майсторство и изкуство. Поставеното с умение цвете в косата придава още по-голям чар на лицето.

В ежедневието, на театър или на концерт, на хубавия тоалет жените трябва да направят и красива, подходяща прическа. Така, те стават по-очарователни и привлекателни.

Пленум за техническата учебна година

НА ПОХОД ЗА ОВЛАДЯВАНЕ НА ИКОНОМИЧЕСКИТЕ И ТЕХНИЧЕСКИТЕ ЗНАНИЯ

„Да вдигнат работническата класа, трудещите се на поход за овладяване на икономическите и техническите знания, с най-голям размах да пропагандират постиженията на науката и техниката, да се борят за свързване на науката с производството". — Такава бе задачата, поставена от др. Тодор Живков на IX пленум на Централния съвет на профсъюзите.

Най-подходяща форма за изпълнението на тази задача се оказа въведената за първи път през 1961-962 г. техническа учебна година. За правилното й организиране и провеждане са заангажирани вниманието и силите, освен на Професионалните съюзи и на Окръжния комитет на ДКМС, на Окръжното ръководство на Научно-техническия съюз.

На 22 август тези ръководства обсъдиха своята миналогодишна дейност по успешното п р о в е ж д а н е на учебната година и подготовката за новата.

От всички учебни звена най-добре са работили курсовете за квалификация I и II степен. Около 70 на сто от участниците в тях са преминали на работа в по-горен разряд.

С несигурност са гледали много профорганизации на школите за изучаване на челния опит. Сега обаче, всички са убедени, че тяхното съществуване е необходимо. В процеса на работата дори се наложи едни от участниците в школите да изучават челния опит, а други въпросите за подобряване качеството на продукцията. В резултат на това много рабогници от изоставащи се наредиха в редиците на първенците. Преди участието в школата Йовка Димитрова от ДИП „Добруджа" — Силистра е работила на 4 стана, а след това на 5 и изпълнява дневната си трудова норма 125 на сто. Секционните майстори от същото предприятие са отбягвали да дават станове за самостоятелно обслужване на др. Флорика Симеонова, поради ниската й квалификация. Но след като др. Симеонова успешно завършва двете школи, започва да преизпълнява обещанията си 125 на сто и да тъче 99.3 на сто първокачествено платно.

С успех се прилага и починът „Предай своя опит и знания". Първенец е ДИП „Камъшит", където 110 първенци са обучили 280 новопостъпили и слабоквалифицирани работнички. Другарката Иванка Христова от цеха за папурени чанти е предала своя опит на Марийка Господинова, която сега изпълнява трудовата си норма 130 на сто. Минка Кирова е помогнала на 15 нови работнички да овладеят майсторството в професията, а Донка Костова на 8. Петнадесет майстори от Окръжната строителна организация са предали своя опит на около 450 нискоквалифицирани работници.

В много предприятия курсовете за овладяване на новата техника и технологията на производството завършиха успешно и дадоха своите положителни резултати.

Организираните научно-технически конференции по профдружества в различните отрасли дадоха възможност да се изяснят редица въпроси от организацията на производствения процес, да се развие творческата мисъл на работническите колективи.

В най-висшата форма за повишаване техническите знания на работниците— народния университет участвуваха 211 души.

Едногодишният опит обаче показва и доста недостатъци в работата по организирането на техническата учебна година. Преди всичко не навсякъде тя започна в определения срок — 15 октомври. В ПТТ—Силистра занятията са започнали едва през м. февруари, а в „Текстилни влакна" и Месокомбината — Силистра въобще не са започвали.

Не всички ръководства на предприятията осигуриха необходимите помещения за провеждане занятитята на различните форми на учебната година. За тази цел са използвани производствените помещения, което пречи за водене на записки.

Броят на техническите семинари, в които трябва да участвуват първенците в производството и инженеро-техническите работници е бил съвсем малък.

Съществен недостатък е и незадоволителният брой на участниците в учебната година на р а б о т н и ц и т е от някои отрасли. От здравните работници са обхванати едва 20 на сто и то предимно в курсовете за квалификация. От членуващите в профдружеството на работниците от селските и горски стопанства 52 процента са били включени в учебната година.

Макар и не масово, но има случаи на непровеждане на занятия поради отсъствия на участвуващи, или неподготвеност на ръководителя. Някъде не се проведоха изпити.

Отделът „Просвета и култура" при Окръжния народен съвет, Окръжният комитет на ДКМС и Окръжният съвет на професионалните съюзи трябва да съчетаят усилията си за решително подобряване на вечерното и задочно обучение в окръга, което тази година не беше на нужната висота.

Повишаването на техническите знания и общото образование на работниците е гаранция за тяхната активност в изпълнение на производствените планове, гаранция за успешното управление и на най-сложната техника. Изпълнението на тази задача трябва да бъде ежедневна грижа на всички обществени организации.

Слабостите при осеменяването на овцете трябва да се отстранят незабавно

Задачата за производството на повече животинска продукция е тясно свързана със създаването на високо продуктивни породи животни. Наличните местни овце, които кооперативните стопанства използваха за основа на фермите, са със ограничени възможности. В овцевъдството задачата е да създадем нова тънкорунна порода овца, тип—добруджански меринос с живо тегло над 50 кг, настриг 4.5 кг и млечност над 60 литра. За изпълнението на тази задача работата в окръга е започната преди 10 години, обаче получените резултати са недостатъчни. Съгласно методиката по създаването на новия тип овца, върху местните грубовълнести овце трябваше да се действува с кочове от породата „Мерино-флайш" главно за повишаване ръста и живото тегло на местните овце, след което да продължим работата с Асканийски и Кавказки кочове.

След създаването на желания тип овца можем да преминем към вътрешно развъждане. Започването на случната кампания през тази година трябваше да стане след предварителна подготовка, като формиране на стадата по цвят и качество на вълна, по възраст и предварително да се маркират всичките животни. Това обаче не е направено в стопанствата в Паисиево, Средище, Попина, Окорш, Алеково, където главните зоотехници се примириха с управителните съвети на ТКЗС и трудностите по осигуряването на гледачи. Възможно ли е при това състояние да се осигури нормирано хранене, да се извърши контролът на продуктивните качества и да се изготви реален случен план—основа за правилно заплождане на овцете. Въпреки трудностите, наложени от неправилното формиране на стадата не са използувани и наличните възможности. В стопанствата в Средище, Зафирово, Ситово, Окорш и други гл. зоотехници се задоволяват само с разпределението на разплодниците по пунктове, без да определят конкретно кой коч в кое стадо ще действа, а предоставят това на техник-осеменителите. В други ТКЗС е допуснато върху грубовълнестите овце да се действува с кочове кръстоски, въпреки наличността на чистопородни и елитни разплодници, което подчертава, че по този въпрос малко е работено. Главният зоотехник на ТКЗС в Попина не е направил нищо по осигуряването на нужните разплодници за ТКЗС и е допуснал грубо нарушение на породообразователния процес.

Такива слабости са констатирани и в други стопанства, което говори за недооценяване на развъдно-подобрителната работа. Все още стопанските ръководители умуват, когато стане въпрос да закупуват кочове и се съгласяват да се използват посредствени такива. Не полагат достатъчно грижи за доставените кочове.

Възможности за отстраняване на тези слабости има. Необходимо е да се подобри състоянието на наличните в ТКЗС чистопородни кочове и се използват кочовете на ДЗС в окръга. Не бива да се изпуска изпредвид, че разплодникът е половината стадо и от неговите качества и състояние зависи какви ще бъдат резултатите.

Работата не може да бъде завършена, ако не осигурим отчетност в осеменителните пунктове. Проверките досега показват, че такива още няма, а е предоставено на осеменителите да записват само броя на осеменените през деня овце, без да се отчита конкретно номера на овцата, коча и датата на осеменяването. При това положение безспорно не може да се отчитат качествата на разплодниците и се проследи произходът на новородените агнета. Това обаче не е възможно без предварително маркиране на всички овце-майки, което не е извършено в ТКЗС в Сребърна, Попина, Бабук и др. Подобни слабости има и в ДЗС Янко Забунов, където е изготвен подробен случен план, който грубо се нарушава. От това стопанство ние очакваме да получим ценен разплоден материал за окръга.

Какви са досегашните резултати в осеменяването на овцете. Много навреме Окръжният народен съвет постави задачата за организирането на случната кампания. С решение на Изпълкома осеменяването на дзвисните трябваше да започне от 15 юли, пресушаването на овцете да завърши на 20 юли и от началото на август и масовото осеменяване. Действителността обаче е съвсем друга. До 20 август продължи доенето на овцете-майки в повечето от ТКЗС, което попречи за нормалното провеждане на случната кампания. Ръководителите на ТКЗС сметнаха за необходимо да продължат доенето с оглед получаването на повече мляко, обаче това ще попречи за следващата година, когато също ще трябва да изпълняваме нови задачи. В сравнение с 1961 година в окръга са осеменени до 20 август т. г. три пъти по-малко овце, с което ние връщаме работата назад. Особено чувствително изостават ТКЗС Алфатар, Алеково, Смилец, Средище и други. Може би другарите още не са убедени в ранното агнене и от решаващото значение за получаване на висок млекодой и осигуряване нормално развитие на агнетата. Срокът за ранното агнене е вече изпуснат, обаче има опасност да проведем агненето през месеците март и април, които са крайно неблагоприятни за новородените агнета. Темповете, с които се извършва осеменяването предполагат кампанията да приключи през месец октомври. Наложително е стопанските и партийните ръководства да вземат бързи мерки и час по-скоро завършат и качественото провеждане на случната кампания.

Михаил ТОДОРОВ
старши зоотехник към Племенна инспекция

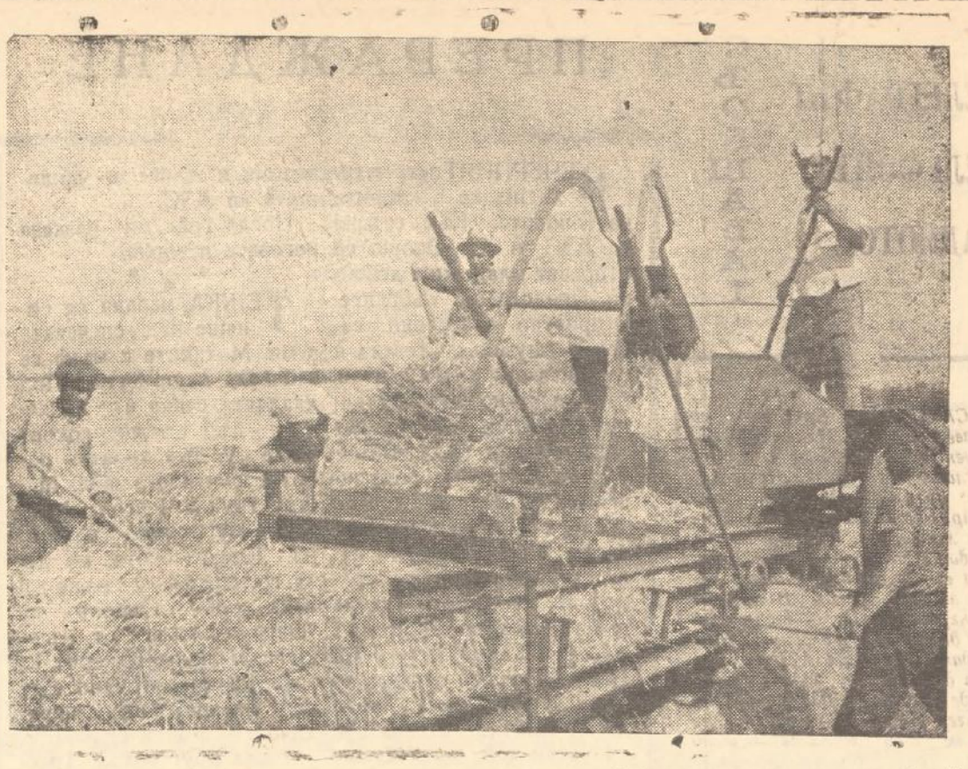

След извличането на сламата кооператорите от село Бабук веднага се заеха и с балирането ѝ. В помощ на стопанството ОКС Силистра изпрати една от собствените си балировачни машини за прибирането на тази ценна суровина.
НА СНИМКАТА: Момент от работата на кооператорите.
Снимка: Стоян ТОДОРОВ

ПРЕГЛЕД-СЪРЕВНОВАНИЕ ПО ОХРАНАТА НА ТРУДА В ДМП „СТОМАНА"

По инициатива на Окръжния съвет на професионалните съюзи и Управлението на промишлеността в окръга беше организирано преглед-съревнование по охраната на труда в чест на Осмия конгрес на БКП от 1 март до 31 август 1962 година.

Нашето предприятие, като едно от челните в окръга по производствени показатели, прие тази инициатива с голяма сериозност. След дадените указания как ще се води съревнованието, дирекционният съвет прие организационно подготвителни мероприятия. Изградена беше централна комисия, която ръководи цялостната работа в предприятието. За по-голяма оперативност се създадоха и три комисии, отговарящи съответно за техническата безопасност на машините, промишлената санитария и трудово-правните въпроси, като във всяка от тях влизат по няколко члена от централната комисия. За създаване на по-голям актив в цеховете се изградиха и цехови комисии, в които влязоха работнически инспектори, челници в производството, профсъюзни активисти и други, които провеждат на място мероприятията, дадени от централната комисия и други подкомисии. Независимо от наградите, които се определят от Окръжния съвет на професионалните съюзи и Управление на промишлеността за предприятието първенец, дирекционния съвет определи и допълнителни награди за цехове, бригади и индивидуални първенци.

Отчитането на извършената работа и набелязването на допълнителни мероприятия става на всято 15 число от месеца. Членовете на съответните комисии отиват по цехове и там по-близо подпомагат цеховите комисии за подобряване на работата. Обаче, всичко това не беше достатъчно, не беше обхванат целият трудов колектив от предприятието. Затова се проведоха профсъюзни събрания и се взе решение да се въведе почина на знатния съветски миньор Калинин — за взаимнопомощта и другарския контрол по безопасните начини в работата, дежурството по смени за охрана на труда от всички работници, като отначало се поставиха за такива най-квалифицираните и дългогодишни работници-специалисти. Дежурните носят на ръцете си червени ленти. Техните напомнения се приемат от останалите работници с ясното съзнание, че те им помагат, мислят и бдят наред с работата, която извършват в производството и за тяхната работа, предпазват ги от злополуки. На помощ на дежурните работници по отстраняване на нередностите в производствения процес, се явяват преките ръководители по места и работническият инспектор в цеха. Всеки дежурен работник вписва по-важните свои забележки в тетрадката за работническите предложения в цеха, а в края на седмицата тези предложения се обсъждат от ръководителите и се вземат мерки за отстраняване.

Наред с указанията, които се дават на цеховите комисии от страна на централната комисия, извършва се и системен контрол по изпълнението на поставените задачи, който помага за по-бързото и навременно разрешаване на направените предложения.

Всичко това е придружено и с необходимата украса, поставена в цеховете като: подходящи лозунги и плакати, инструкции по техническата безопасност за всяка машина поотделно, показателните фотоснимки за правилна и неправилна работа и други такива. Тази обстановка постоянно мобилизира всеки работник и му напомня задължението—да даде своя принос в съревнованието по охраната на труда, организирано в чест на Осмия конгрес на славната БКП.

Трудовият колектив е убеден, че ще излезе с чест от това събрание.

Петър МИХАЙЛОВ
инспектор по охрана на труда при ДМП „Стомана" Силистра

ЕДНА УДАРНА СЕДМИЦА

За кооператорите от село Звенимир е добре известно, че който има достатъчно осигурен фураж, ще получи и достатъчно животинска продукция. Его защо силажирането в стопанството стана една от най-важните задачи за кооператори и комсомолци. Младежите решиха да организират ударна седмица в силажирането. Затова от ранни зори комсомолците от звеното на Исмаил Кадиров са край силажните ями. Тази година за пръв път в стопанството силажът се приготвя със силажокомбайн.

Не стихва през целия ден песента на девойките Зюлфие Исмаилова, Зайде Реджебова и Февзие Исмаилова. Бригадата на Бекил Мехмедов трябва да подготви тази година 1,050 тона силаж, а само до средата на м. август са приготвени повече от 700 тона. Само младежкото звено на Исмаил е направило над 400 тона. Освен младежите в силажирането участват и всички средношколци.

Не стихва потокът от коли към силажните ями. Зад кормилото на всяка от тях са комсомолците Давуд Идиризов, Фехми Юмеров, Расим Мусинов и др. Усърдно работи и трактористът Зекри Мехмедов, тъпчейки с трактора си непрекъснато силажните ями.

Разгорялото се съревнование е обхванало всички и резултатите не са лоши. Тук всеки ден се подготвят по 130 тона силаж.

Джемил ЧАКЪРОВ

АЙДЕМИРЦИ, НИМА ЩЕ ИЗМЕНИТЕ НА ТРАДИЦИИТЕ

КООПЕРАТИВНОТО стопанство в село Айдемир е многоотраслово и укрепнало. Тук на животновъдството се разчита много и то носи големи доходи на кооператива. От почините и новостите, които се внедряват в животновъдството в това село, много други ТКЗС са се учели и прилагали. И айдемирските ръководители винаги са изтъквали, че не само добрите грижи са причина за успехите, но и фуражът, неговото количество и качество.

Та на кого не е известно, че първи айдемирци внедриха преработката на грубите фуражи? Че миналата година кравефермата беше удостоена със званието „Окръжен първенец"?

И с право сега в окръга се говори, че айдемирци са добри животновъди, че в тяхното стопанство има какво да се види и от какво да се поучи човек. Техните успехи се родиха след трудностите и затова резултатите им са похвални.

Лошото е това обаче, че сега, когато айдемирци трябваше да бъдат начело в силажирането, тук на този въпрос за голяма изненада се гледа с лекота. Дори и сега, когато царевицата прегаря, ръководителите на стопанството не са създали стегната организация на работата за осигуряването на животните с достатъчно храна през оборния период.

Какво е положението със силажирането в Айдемир?

Съгласно плана на Окръжния народен съвет и нуждите на кооперативното животновъдство, сега трябва да се приготвят 10,000 тона силаж. До 23 т. м. обаче айдемирци имат силажирани само 4,170 тона, като 1,300 тона са приготвили кооператорите от бригадата в село Ламбриново.

Верно, че шестте силажорезачни машини работят, но техният капацитет далеч не се използва, тъй като тук за разлика от много други стопанства не е организирано денонощно силажиране. Нещо повече. У самите ръководители е създадено предубеждение, че стопанството не ще може да изпълни плана за силажирането, че царевицата вече била прегоряла и не ще даде очакваната зелена маса.

Разбира се, че фуражната царевица ще прегори, но защо досега ръководството на стопанството не организира денонощно силажиране за преработването на царевицата в момента, когато нейната зрялост подхождаше за тази цел? Вярно, че председателят на кооперативa отсъствува дълго време от селото поради болест, защо това не организираха другите ръководители на стопанството.

Правдата налага да кажем и това, че сегашният силаж, който се приготвлява е некачествен. На 22 август пред очите на самия бригадир Симеон Димитров във втори стопански двор се допусна да се силажира съвсем изсъхнала царевица, останала няколко дена на слънце и лишена от хранителни качества.

Айдемирският кооператив разполага с достатъчно суровина за приготвляването на 80 тона специални силажи от захарно цвекло, тикви и мамули. Все още не е изпусната за силажиране и царевицата. Общо стопанството има 8,400 декара царевица, 4,170 дка от която е оставена за зърно. Сега повече от всякога се налага ръководството така да организира силите на кооператорите и механизаторите, че планът за силажирането да бъде преизпълнен. Нужно е да се премине на денонощно силажиране. Тук голяма помощ могат да окажат на кооператорите комсомолците и средношколците. Те трябва да организират специални бригади за нощно силажиране. Силажирането това е задача над задачите през тези дни. И ние питаме айдемирските ръководители: Нима ще измените на традициите си другари? Както в изпълнението на другите задачи се редите на едно от първите места в окръга, така и в силажирането вие трябва да дадете пример!

Коста МАНАВСКИ
(наш специален пратеник)

Младежите—на най-отговорните задачи

Както на много места, така също и в Брадвари се организира средношколска бригада от 12 човека. Ентусиазирани, те се заловиха с най отговорните задачи сега—силажирането и подготовката на листников фураж.

Под ръководството на бригадира Добри Желязков от ранни зори до късна вечер те неуморно се трудят. Само за четири дена те приготвиха над 250 тона доброкачествен силаж. Сред тях най-добре работеха Хасан Хасанов, Добри Недев и Еленка Неделчева.

Не остават назад средношколците и в подготовката на листниковия фураж. С тяхна помощ са приготвени 1,600 кубически метра листник. В тази работа най добре се трудиха комсомолците Якуб Алиев, Ахмед Рахмиев, Халим Салиев и Андрей Андреев.

Ахмед КЕЛЕШЕВ
Рамис ДЕМИРДЖИЕВ

РЕДОВЕ ОТ ДОПИСКИ

В дните пред Празника на свободата — Девети септември и предстоящия Осми конгрес на БКП, кооператорите, механизаторите, младежите и девойките от окръга са в постоянна борба за изпълнение и преизпълнение на стопанските задачи. Ежедневно в редакцията се получават много дописки от нашите сътрудници за ентусиазирания труд на село. Но поради това, че вестникът не разполага с достатъчно място за отделното им поместване, в настоящата сводка печатаме най-съществените редове от дописките.

По силажирането

Димитра Жечева от Краново: „Кооператорите, младежите и девойките от нашето село са отдали всички сили за осигуряване на животните с достатъчно храна. От ранна утрин до здрач край силажните ями е оживено. От определените 5,000 тона силаж вече са приготвени 1,500 тона".

Таксин Ебазеров от Орешене: „Ден и нощ орешенци силажират фуражна царевица. На челно място са звената на Ванд Вейсалов и Рабие Сюлейманова, които ежедневно приготвляват по 60-70 тона доброкачествен силаж".

Тодор Стоянов от Гарван: Главна задача пред нашите кооператори сега е силажирането. Хоратата от бригадата на Атанас Арсенов режат зелените царевични стъбла, а кооператорите от звената на Георги Дойков, Илия Димитров, Петър Георгиев, и Йордан Киров обелужват силажорезачките. Общо досега са приготвени над 2,000 тона силаж от фуражна царевица в млечно-восъчна зрялост".

Неделчо Василев от Цар Самуил: „Силажокомбайнът работи без прекъсване. На денонощие тук се приготвяват по 380 тона силаж. От няколко дни кооператорите започнаха силажирането и на обелени царевични мамули".

Еленка Петрова от Войново: „Силажирането в нашето село стана младежко дело. Под ръководството на бригадирката Марийка Добрева и груповите отговорници Иван Маринов и Колю Александров комсомолците силажират по 290-300 тона денонощно. Най-добре се проявяват в работата Димитър Дечев, М. Иванова, Хр. Маринов, Ст. Колева, Петър Енев, Р. Белева и Р. Великова."

Никовинка Вълева от Йорданово: „Комсомолците от звеното на Йордан Кирчев се състои от 27 души. Всеки ден младежите силажират по 100 тона царевица и вече са приготвени над 1,000 тона. Активно участвуват в силажирането средношколците Недю Бонев, Недялка Петрова, Съби Костадинов и Йорданка Борисова."

Янка Георгиева от Нова Попина: „Под ръководството на дружествения секретар на ДКМС Добринка Николова, всички членове на организацията се включиха активно в силажирането. Вече младежите са силажирали над 200 тона фуражна царевица. Най-добре работят Костадин Димитров, Димитър Драганов, Мирка Иванова, Николинка Димитрова и др."

Атанас Панайотов от Голеш: „Вечер, когато кооператорите напущат силажните траншеи и ями, тук на трудов пост застават комсомолците. Цяла нощ работят младежите и помагат на своите родители в осигуряването на достатъчно храна за животните. Досега общо в района на стопанството са приготвени повече от 7,000 тона силаж".

Мехмед Чакаджиев от Давидово, Николай Георгиев от Варненци и Тодорка Иванова от Белица също ни пишат за активното участие на кооператорите и младежите в силажирането.

По дълбоката оран

Илия Грозданов от Нова Черна: „В чест на Осмия конгрес на Българската комунистическа партия механизаторите са в постоянна надпревара за спечелване на първото място в дълбоката оран. За сега на челно място са трактористите Ангел Димитров и Костадин Николов, изорали със своя трактор близо 2,000 декара дълбока оран".

Мехмед Чакаджиев от Давидово: „В дълбоката оран на първо място са трактористите Нейко Нейков и помощникът му Мудин Аптиев, изорали над 2,500 декара на дълбочина 30-32 см".

Христо Йорданов от Варненци: „Трактористите Тодор Игнатов и Руси Георгиев са в постоянна надпревара в дълбоката оран. Те се стремят кой повече декари ще изоре, за да спечели съревнованието в деня пред Празника на свободата. За сега със сто декара повече оран има Тодор Игнатов, но по петите му е и колегата му Руси Георгиев."

За листниковия фураж

Рамис Демирджиев от Брадвари: „Селото ни е обкръжено от много буйни гори. От тях сега кооперарорите събират листната маса и приготвляват фураж за овцете. Вече са складирани 2,000 кубика листник",

Шакир Мустафов от Правда: "Бригадата на Насуф Ахмедов през тези дни масово приготвлява листников фураж за животните. От тази храна са приготвени над 100 тона".

Реджеб Шекерджиев от Яребица: „Кооператорите от бригадата на Феим Османов ежедневно приготвляват по 250-300 кубика листников фураж. В тази работа участвуват повече от 70 кооператори".

Повече низи тютюн

Николинка Вълева от Йорданово: „От тъмно до тъмно йордановските кооператори са в тютюневия блок. Те са нанизали 16,000 низи доброкачествен тютюн. Кооператорите от звеното на Тахир Джамалиев берат всеки ден по 320 низи".

Жеко Атанасов от Иширково: „След като прибраха боба, кооператорите от бригадите на Станчо Пенев и Киряк Димитров започнаха масова беритба и на тютюна. Всеки ден те берат по 600-700 низи тютюн".

Рамис Демирджиев от Брадвари: „Звеното на Халим Ешаров, борещо се за званието „Звено за комунистически труд" е на челно място в беритбата на тютюна. Общо до сега кооператорите от звеното на Халим са набрали над 3,000 низи доброкачествени листа.

За напрегнатите преддеветосептемврийски дни в кооперативните стопанства, за успехите на животновъдите, градинарите, механизаторите и полевъдите ни пишат и дописниците: Иван Кръстев от Нова Черна, Маринка Бонева от Сокол, Ибрям Ахмедов от Посев, Иван Василев от Цар Асен, Неделчев от Цар Самуил, Георгиев от Варненци, Петров от Войново, Гунчо Гунчев от Паисиево, Чакъров от Секулово, Петков от Гарван и мн. др.

ТЕЛЕГРАФЪТ ТЕЛЕФОНЪТ РАДИОТО СЪОБЩАВАТ

СМОЛЯН — Бригадите на Павел Чобанов, Илия Андреев, Александър Миланов и Ангел Великов от рудник „Петровица" изпълниха дадената пред Партийната дума. Пред Деня на миньора и Празника на свободата те рапортуват: Добити са последните тонове руда за 1962 година. В чест на конгреса на Партията решиха да дадат ново обещание. Бригадата на Илия Андреев обеща до края на годината да даде в повече 16,000 т руда, на Ангел Великов — 6,000 т, на Александър Миланов — 6 500 т, а проходческата бригада на героя на социалистическия труд Павел Чобанов да прокара над 400 м хоризонтална проходка.

МОСКВА — По решение на Съветското правителство Министерството на отбраната на СССР издаде заповед за премахване на комендантурата на гарнизона на съветските войски в Берлин. Това напълно отговаря на провежданата последователно от Съветския съюз политика за премахване на последиците от Втората световна война в Европа, за сключване на германски мирен договор и за нормализиране на положението в Западен Берлин.

ЯЛТА — Тук Председателят на Министерския съвет на СССР Никита Хрущ в бседа с гостуващите в СССР представители на деловите кръгове на Япония, начело с Йосинари Кавай.

Йосинари Кавай съобщи, че делегацията от 30 души е пристигнала с горещото желание да започне конкретна търговия със СССР.

Др. Хрущов заяви, че му е приятно да чуе, че деловите кръгове в Япония желаят да поддържат добри отношения със Съветския съюз. „Ние сме за търговия и за мир, а не за война, макар и да имаме посилни военни средства. Ние ще правим всичко, което зависи от нас, за да се развиват от година на година нашите търговски отношения".

ПАРИЖ — Агенция „Франс прес" съобщи, че на 22 август вечерта е бил извършен опит за атентат срещу де Гол, малко след като е излязъл от заседание на Министерския съвет. Когато преминавал през парижкото предградие Пти Кламар, колата му е била обстрелвана с три залпа на автоматичен пистолет. Жертви няма.

ПРЕРАЖДАНЕ

ВЕЧЕРНИЯТ ветрец тихо шепне в клоните на тополите. Към салона на ДЗС в с. Окорш се отправят младежи и девойки. Предстоеше събрание. В приятно осветения салон е шумно. Ставаха и се изказваха почти всички.

Неочаквано от последните редици се вдигна една мургава ръка. Обърнах се. Смутено, подръпвайки синята си дочена дреха, се изправи мъж в среден ръст. Главата е наведена, като чели се срамуваше от нещо. Чух да шепнат наоколо „Чонгола". Не свалях очи от него. Две бръчки разделяха красиво извитите му вежди. С плътно стиснатите си устни той изглеждаше недостъпен.

— Другари! . . . Гласът му пресекна, като чели нещо заседна на гърлото му.

Нечий глас от дъното на салона се обади:

— Нека излезе отпред!.. Нека! . . — Завикаха отвсякъде.

И той застана пред работниците.

— Другари, всички преди мене говориха за опазване на народното имущество. Неотдавна аз извърших кражба. Очаквах, че отново ще отида в затвора, макар че си признах. Има една поговорка: „С каквито дружиш, такъв ще станеш". Моите другари в миналото бяха крадци. С тях и аз започнах да крада. Причината е много проста. Не работех и нямах с какво да се храня. Сега работя и имам достатъчно храна.

Не чувах вече гласа му. Пред мен стоеше много близък и интересен човек. Той продължаваше да говори и всяка негова дума беше съпътствана от одобрителни възгласи.

Помолих моя съсед да ми разкаже нещо за Чонгола.

— Нима не го познавате?

— Не, аз не съм от тук — казах му.

— Вие чухте, че той е най-добрият ни работник. Награждаван е няколко пъти. Преди две години се задоми и живее в жилищата на ДЗС.

После той ми разказа неговата история.

* * *

ТЕЖКА мараня се сипеше над спечената земя. Мотиките с мъка се забиваха в пръстта. Под хладната сянка на клонестия дъб лежи чокоят Йонеску. Тук хората работят почти без пари. Между тях е и Чонгола. Младата му жена е болна. Единственото му дете го обвива с ръце и иска хляб. Сърцето на Чонгола се къса от мъка. „Ето, малкият Юмерчо не знае, колко трудно е да се изкара днес парче хляб" — мисли си той.

Няма друг изход. Трябва да се поиска крина боб или нещо друго. Но с какво да плати? Той няма нито един лев. Тогава в главата му пробягва мисълта да открадне. През една нощ Чонгола взема от хамбара на Йонеску две крини боб.

Осъдиха го. Жена му се омъжи за друг. Млада беше, пък и децата й нямаше кой да гледа. Той за нея много не тъжи. Жена после си намери лесно, но младостта му отлетя по чокойските ниви и затворите.

След това вестта за освобождението му. Върна се в родното си село Вокил. Къщата бе запустяла. Но в такъв вид тя става удобно свърталище за приятелите му. И пак кражби, и отново четири години затвор.

След това дойде на работа в ДЗС с. Окорш. Но неочаквано някой задигна чували с жито. Никой не се съмни в Чонгола. Но той си призна. Това беше последната му кражба. Ето, вече 7 години работи в ДЗС и всички го уважават за добрата му работа.

Чонгола създаде ново семейство. Има си деца и на тях най-много се радва. От сега се стреми да ги учи на уважение към хората и човешки добродетели.

Янка СТОЙЧЕВА

Книгата по-близо до читателя

За значението на книгата може да се говори много. Тя е прозорец към света, от който малки и големи читатели научават за чудни небесни явления, пътешествия, случки, истини, исторически събития, новости в областта на науката и много още неща.

Какво правим ние търговските работници по разпространение на книгата, щото тя да достигне колкото се може по-бързо до читателя? Този въпрос е един от най-важните в работата на ОТП — „Печатни произведения" в Силистра.

Преди четири месеца отдел „Просвета и култура" при Окръжния народен съвет ни помогна да осигурим във всяко село на окръга по един учител-настоятел на книгата. Не мина много време и получихме от 25 училища в окръга имената на настоятелите. Изпратихме договори, в които се казваше, че от най-близката книжарница или клон могат да се вземат срещу договор книги, а подвижната книжарница при обхождането се задължава да доставя по предварително изпратени писма-заявки от настоятелите търсените книги. Отчитането на събраните суми ставаше всеки месец, а изплащането на начисленото възнаграждение — на тримесечие от получаването на книгите.

В Силистра това начинание беше посрещнато добре. От пет училища, девет учители станаха настоятели на книгата. Резултатът не закъсня. Само Иван Жеков — литератор във Втора гимназия, за два месеца пласира сред учениците си литература за 352 лв., а Лизета Ганева от основно училище „Отец Паисий" — за 110 лв. Нейните ученици сами идват в книжарницата, избират си книжки и заявяват: „Ще купим от другарката". Много и интересни книги е пласирала др. Ганева.

На село е същото. Децата могат да си купят книжка от учителя. Колко радост, колко щастие прочетохме в детските очи. Така през седмицата на детската книга не остана нито едно дете без нова цветна книжка.

Сега е ваканция. Учителите са препоръчали много книги за четене. Най-редовни посетители на нашите книжарници са учениците. По цял ден край рафтовете за самообслужване те разглеждат новите книги и захласнати не усещат как отлита времето.

Отново ще дойде новата учебна година. Отново книгите ще отидат при учениците, а от „щанда на честта" в основно училище „Отец Паисий", книжките ще бъдат свалени от полиците саморъчно от любознателните купувачи, а малката касичка ще се пълни със дълго скътвани стотинки. Такива щандове през миналата учебна година имаше в основните училища в гр. Тутракан и в с. Попина, а сега те ще станат много повече.

Елеонора ВАСИЛЕВА

ФИЗКУЛТУРА И СПОРТ

ПРИВЕТ, МАЛКИ ФУТБОЛИСТИ!

Неотдавна в София завърши републиканското първенство по футбол за деца. Във финалните срещи играха отборите на „Левски", „Септември" и ЦДНА от София и детският отбор на „Доростол"—Силистра. Прекрасни отзиви за играта на нашите най-малки футболисти имаше във сестник „Народен спорт" и други вестници, а днес ни пише от София и един любител на футболната игра. По-долу поместваме неговото писмо.

НА СНИМКАТА: Представителният детски отбор по футбол на „Доростол" — Силистра заедно с треньора Кирил Желев.

Отминаха бурните и напрегнати дни в столицата, където вие мерихте сили с останалите отбори за излъчване на републикански детски първенци по футбол. Вие може би ще се учудите. Кой ли може да ви пише? Един ли любител на кръглата топка. Аз присъствувах на всички ваши срещи и мога да ви кажа, че останах с отлични впечатления за вас и вашата игра. Съвсем незаслужено паднахте от „Септември" и за това най-вече имат вина съдиите. Малки силистренски футболисти, вие спечелихте сърцата на софийската спортна публика, и въпреки че бяхте най-малките на футболното игрище, показахте коректност, на която трябва да завиждат много столични отбори. Пиша ви това писмо, за да ви изкажа своето задоволство и благодарност за хубавата игра, която ще ви доведе до майсторство. Отлично впечатление ми направиха прегръдките с вашите другарчета от „Левски", което развълнува присъствуващите на тази среща. Особено изпъкнаха с играта си вратарят ви Минчев, Чобанов и състезателите с номера № 5, В. Дочев, №8. Сл. Димитров.

Аз съм помощник-шофьор в Софстрой. Работя на кола „Татра" № 55-36. Уча във вечерния техникум по енергетика и се интересувам много от футбола. Затова и посетих вашите срещи със столичните отбори. Много бих желал да имам една снимка на целия ви състав.

Още веднъж ви благодаря за показаното в София!

Ганчо МАЛИНОВ
ул. Прага 24 — София

ДУМАТА ИМАТ И ЗРИТЕЛИТЕ

От години наред районът на Общинския народен съвет в с. Голеш се обслужва от подвижното кино от Силистра. В началото другарите спазваха графика и идваха в точно определените дни. Кооператорите свикнаха и чакаха с нетърпение деня на прожекцията. Но в последно време тази традиция се наруши. Не бяха редки случаите, когато вместо в понеделник, кинооператорът пристигаше във вторник. А и музиката, която предшествува прожекциите е много остаряла. Плочите са толкова изтъркани, че човек не може да разбере каква е мелодията,

Попитах кинооператора Кръстю Георгиев не може ли да се оправи това положение, а той категорично отговори: На нас защо ни е хубава музика?

Изглежда, другарите от кинефикацията не съобразяват и още едно неудобно положение. Така например неотдавна се прожектира филмът „Бягство от ада". Още от рано беше разгласено, че филмът е двусериен. Салонът беше препълнен с народ. Но никой не знаеше, че ще се прожектират двете серии заедно. След първата серия някой предложи втората серия да се прожектира другата вечер, защото беше станало много късно, а хората трябваше да си почиват. Но кинооператорът не се съгласи. Много от посетителите напуснаха салона.

Наше мнение е за в бъдеще при пристигане на двусериен филм, той да бъде прожектиран две последователни вечери.

Станю СТАНЕВ

Пуши...

Колкото и невероятно и да ви звучи, трябва да ви кажем, че най-върлите неприятели на тютюнопушенето се намират в с. Богданци. Имат си там една бригада от 160 души, която отдавна си е свършила по-главните селскостопански работи. Сега кооператорите са заети със силажиране, което е много хубаво. . . Лошото обаче е там, че тютюнът е оставен на самообслужване. 80 декара от тази култура стоят и чакат за бране. Не че не са брали хората. Брали са и доста низи са направили, ама по тютюневия блок стоят още много листа, на които им преминава техническата зрялост. А биха излезли още низи от този блок, с което ще се достигнат и запланураните 80 кг тютюн от декар. „Остролистият" и „Харманлий ката" чакат за кооперативна ръка. Чакат и за по-голяма инициатива от страна на бригадира Стефан Станев, който пуши „Варна" пакет, а не вижда, че скоро в блока тютюнът съвсем ще запуши.

Аз и Той

„СВАТБА СЕ ЖЕНИ"

НЯКОГА на дядо ми дядо му си правел майтап със сватбарските веселия и със сватбите изобщо. По този случай той казвал: „Сватба се жени, бягайте ергени!" Вероятно е искал да предпази с този си архаичен лозунг ергените от женитба.

Не зная дали в с. Боил е съпвал кракът на дядо ми, но комсомолците — ергенчета там много обичат сватбите. Обичат и дядовските маниери на сватбаруване.

Махмуд Юмеров от същото село има хубава дъщеря. Казва се Фатмегюл. А имаш ли хубава дъщери, очаквай сватове. И те дойдоха. Дойдоха от с. Златоклас, воглаве със зетя. Радва се Махмуд, усмихва се жена му, а Фатмегюл просто цвфти като гюл-трендафил в моминска градинка.

—Хайде, да е хаирлия!

—От щастие да не се отървете цял живот!—пожелават изпращачите на зетя и младоженката, които вече са се настанили в каруцата, която ще ги откара към Златоклас, към тихото пристанище на семейния живот.

—Тая година с булка, догодина с люлка! — благославят другаринът.

Наоколо засмени, весели лица. Само няколко комсомолци от с. Боил гледат начумерено. Рафет Халимов, Джемал Лютфиев и Осман Ефраимов гледат изпод вежди на сватбеното тържество и кроят планове. Преди каруцарят в първата каруца да рече на конете „Дий", те се изпревар отпред и казват:

—Дайте 10 лева! Ние не отстъпваме от табихетя на дядовците си. Тъй е било и тъй ще бъде! 10 лева или булка от Боил не ще видите! „Топрак бастъ парасъ!"

Аман-заман, разправии, питати от инструкциите на комсомолски нагледни материали — не минава нищо. Комсомолците са неумолими. Дадоха им 5 лева с голям пазарлък и булката бе пусната да замине от селото.

Наблизо стоеше комсомолският секретар Зейфулла Бейтулов, но той само се усмихваше. Не си мръдна пръста човекът и когато неговите другари хвърлиха няколко кофи мръсна вода върху гостите от с. Златоклас.

Младоженците заминаха. Остана само тинята от старите обичаи в с. Боил, която беше размътена от комсомолците, и която много ми напомня за дядото на моя дядо, който обичаше да си прави майтап с щастието на младите.

ПАИСИЙ III
(По материали на Д. Ч.)

ТЕЛЕГРАМА

До ТКЗС в Тутракан, Главиница, Айдемир и Бабук.

Хей другари, така не може! Помислете отсега за зимата. Нужно е силаж да имате, а вие сте си оставили царевицата на блоковете и си гледате рахатлъка. Да не мислите, че търговските организации ще ви доставят силаж. Не забравяйте, че силажът не е локум. Имайте предвид това и си плюйте на ръчичките, които трябва да работят край траншеите и ямите, ако искате да има повече месо, мляко и вълна. И ако искате кесията да ви е пълна.

ОСАТА

За природолюбителите в Добруджа

Едва ли ще се намери добруджанец, който да не е доволен от своя край. Но за природолюбителите едва ли е така. Те мечтаят за Балкана, искат да бъдат пряко свързани с него, но това им се отдава само, когато отидат на почивка или участвуват в туристически походи.

Нужна е само по-голяма инициатива и стремеж към изучаване на природата на окръга ни и те ще намерят не малко обекти на туристическата страст.

Силистренци се гордеят със своя „Памук кулак" и Сребърското езеро с пеликаните, дуловци — с римски крепости, селищни могили и най-вече с десетките пещери край село Руйно, Върбино и Цар Асен. Най-дългата пещера в Добруджа е „Аязмото", легендарната „Хайдушка пещера" и много други.

Освен това природолюбителите могат да бъдат и първи помощници на БАН, като изучават флората и фауната на Добруджа. Може да се направи опит с помощта на специалисти да се развъждат гъби в подходящите за тази цел пещери.

Но трябва да се помни, че е нужно по-внимателно отнасяне с творенията на природата. Нерядко безмилостно се унищожават дългогодишните творения на природата. За пример може да се посочи пещерата „Манастира" край село Краново, в която има зелепени напречно сталактити (цигарета). За съжаление част от тях са унищожени.

Природата е създала човека и ние трябва да я пазим, да я създаваме.

Тодор КАРАИВАНОВ

ТУТРАКАНСКИ КАРТИНИ

ПРИЗИВ...

ПАЯЦИ от цял окръг, елате в тутраканската мандра! Тук има храна за вас поне до месец март следващата година. Мухи има в млекопреработвателната стая, работилницата и склада. Вратите миришат на мухъл и пак привличат мухи. Работниците не са с изследвани здравни книги и пак привличат от тези гадинки. Нередовен е и отговорникът на мандрата Коста Стефанов Михайлов. Простили са се с личната си хигиена и работниците Ник. Гаврилов, Иван Драганов и Ник. Добрев. Замрежване по прозорците няма. Мухите си влизат свободно. Свободен достъп имаме и ние паяците, за което ви приканваме: „Елате! Сирене не ядем, но мухи в тутраканската мандра колкото щеш! Елате паяци!

Епиграми

Кога е сам във къщи
на себе си се мръщи.
Излезе ли на блока
не знай кого да хока.

* * *

Грижи за силажа
уж полага,
а за курорти
от зимъс се стяга.

Димитър СТЕФАНОВ

МАЙТАПЧИЯ

Едни зезвеци са се навъдили, да ти е кеф да те ядосват. Хеле пък звеноводът Иван Добрев от с. Варненци какъвто е, ум да ти зайде. Голям шегобиец падъ, ама не забравя да дърпа чергата все към себе си. . .

Отиде, да речем, звеното на Иван да работи. Трудят се хората и вечерта звеноводът наплюнчи молива и почва да пише. На този един трудоден. . . на онзи един трудоден. . . на Иван Добрев трудоден и половина. Дето се казва с молив и хора се оправят, та Иван ли няма да си оправи хесапите. Надписва си батинката трудодни и си гледа рахатя. Кооператорите усетиха тази работа и почнаха да му подмятат:

— Другарю звеновод, не е честно.

— Иване, ти за балами ли ни мислиш. . .

— Не бе—хили се Иван —аз нарочно. . . с цел го направих. Да ви видя къде ви е кооперативната бдителност. Хи-хи-хи. . .

Майтапчия, голям майтапчия е Иван Добрев от Варненци.

Шабан ЗАВАЛЪ

Благоустрояват се селата от Соколския район

Неотдавна в с. Сокол завърши работата по шосирането на 1,400 линейни метра път със средства от самооблагането. Сега селото доби по-красив вид, а населението е избавено от големите неудобства по време на пътувания през дъждовните дни.

Сега се извършва шосировка и в с. Бащино. От 18 юли до 13 август строителната група от 25 души е изхвърлила 5.020 куб. м. пръст и е завършила земната работа на 700 линейни метра.

Добре работят Добри Иванов, Ради Тодоров, Костадин Павлов, Добри Василев, Йордан Недялков и др.

Голяма организаторска помощ сказват на строителите Шавкя Нурлов — пълноощник на с. Бащино и Мухсин Халилов — главен бригадир.

Не остава назад в това отношение и с. Суходол. Наскоро ще завърши пълната електрификация на селото.

Маринка БОНЕВА

АДРЕС НА РЕДАКЦИЯТА: Сградата на Партийния дом. Телефони: Главен редактор — 428. Заместник-главен редактор — 429. Отдели: „Партиен живот" и „Кореспонденти"—355, „Селскостопански" — 291, „Култура и бит" и „Промишлен"—440. Каса и администрация—430. Технурен редактор и коректори—[illegible]

ПРОЛЕТАРИИ ОТ ВСИЧКИ СТРАНИ, СЪЕДИНЯВАЙТЕ СЕ!

Силистренска ТРИБУНА

Орган на Окръжния комитет на БКП, Окръжния народен съвет и Окръжния комитет на Отечествения фронт — Силистра

Година VII, бр. 69 (521) | Сряда, 29 август 1962 година | ЦЕНА 2 СТОТИНКИ

Пред Девети септември и Осмия конгрес на Партията

ДА ПРЕТВОРИМ В ДЕЛО ОБЕЩАНИЯТА!

НИТО ЕДИН ГУБЕЩ ТЪРГОВСКИ ОБЕКТ

На Юнското съвещание с държавния, стопанския и административния актив др. Тодор Живков постави задача пред търговските работници и служители да подобрят основно своята работа, с оглед още в близките месеци на настоящата година в страната да няма нито един губещ обект, нито една губеща дейност, нито едно губещо предприятие.

Търговските колективи от държавния и кооперативен сектор в нашия окръг разработиха в духа на съвещанието решителни мероприятия и вдигнаха на крак всички търговски работници на непримирима борба за рязко увеличение производителността на труда, снижаване издръжката на обръщението, повишаване рентабилността и все по-пълно задоволяване нарасналите потребности на трудещите се.

Планът по стокооборота в търговската мрежа на дребно и обществено хранене за седемсечието на настоящата година е изпълнен 102 на сто. Производителността на труда изпреварва средната заплата в търговията на едро с 0.7 на сто, в търговската мрежа на дребно с 3.3 на сто, в общественото хранене 7.4 на сто и в изкупуването с 24.5 на сто.

За изпълнение докрай указанията на съвещанието още не всичко е направено. Търговските предприятия и организации в много случаи са с твърде разнообразна дейност: търговия на едро и дребно, обществено хранене, изкупуване на селскостопански произведения и вторични суровини, експлоатация на транспортни средства, производство на хляб и хлебни изделия, производство на газирани и безалкохолни напитки, сладкарство и др. С малки изключения резултатите от всички дейности, които провеждат, се отчитат в общ баланс и зад общите цифри се скриват неуспехите в работата на отделните обекти. Ето защо добрият общ резултат за окръга и отделните предприятия още не значи, че всички са работили добре. Пред всички търговски работници стои задачата да се разкрият неразкритите досега резерви, анализирайки задълбочено причините за губещите обекти и дейности и превръщането им в рентабилни. Най-правилен метод за постигане на това е вътрешно стопанската сметка.

Пред търговските предприятия и организации е поставена отговорна задача, до края на месец август тази година вътрешната стопанска сметка да се внедри във всеки обект.

Клонът на ОТП в Тутракан още от началото се зае с изпълнението на тази задача. В резултат на това за шестмесечието е реализирана печалба от 41,261 лв вместо запланувания 19,230 лв.

Добре е организирана работата и в търговските обекти в град Дулово. Но поради слабата настойчивост от страна на Окръжния кооперативен съюз голяма част от селкоопите много мудно пристъпват към внедряването на вътрешно-стопанската сметка, а месец август свърши. Сега ще трябва за няколко дни да се завърши пропуснатото.

Трябва да се знае, че тая задача може да се изпълни само при активното участие на всички търговски работници и служащи, при участието на партийните и профсъюзни организации. Тя не стои само пред финансовите и планиращи органи, а преди всичко пред самите търговски работници, заангажирани в отделните обекти. От тях главно зависи намаляването на разходите и подобряване финансовите резултати на обекта.

За организиране и контролиране работата по така поставената задача и извеждане губещите обекти от загуба е изградена и комисия към Окръжния народен съвет — отдел „Търговия и изкупуване" и комисии към собствените предприятия и организации. От активизирането на тези комисии зависят по-нататъшните резултати.

С поставянето обектите на вътрешно-стопанска сметка работата не свършва. Резултатите от изпълнението на плана трябва да се разглеждат от колективите поне един път на 15 дни, като навреме се разкриват слабостите и вземат мерки за отстраняването им. Ръководствата трябва да изтъкнат и награждават първенците, които са работили най-добре и реализирали най-големи икономии. Трябва да се организира обмяна на опит и да се внедрява опитът на челниците.

За да станат губещите обекти, дейности и предприятия високо рентабилни, решителна роля ще изиграят новите форми и почини в търговията. В цялата търговска мрежа в окръга трябва да се внедри до края на месец септември самообслужването.

Да се прилага най-широко разносната търговия с колички, излагането на стоки за продажба пред магазина, съобразяването с работното време на отделните обекти в зависимост от свободното време на купувачите. Да се използва централизираното използване на стоките, като водачите на колите едновременно бъдат и продавачи на стоките. Да се преустанови извършването на скъпи и неоправдани преустройства и ремонти на магазини и заведения за обществено хранене и се насочи вниманието към по-ефектни и по-евтини преустройства и обзавеждане. Да се обърне внимание върху правилното съхранение и опазване на стокооборотните материални ценности, като се организира контрол за реализацията на стоките по реда на постъпването им, и особено за стоките с определен срок за годност. За допуснатите неоправдани фири и загуби от брак, да се търси лична отговорност от виновните лица. Да се мобилизират усилията на всички търговски работници и особено на работниците от заведенията за обществено хранене, за подобряване на хигиената и културата на обслужването на трудещите се.

В чест на VIII конгрес на БКП да се мобилизират всички сили и умения за изпълнение докрай на тази важна стопанска задача, поставена на Юнското съвещание.

БРАВО ЗАФИРОВСКИ МЕХАНИЗАТОРИ!

Първи в окръга завършиха дълбоката оран. Редосеялките, валяците и люцилкиците са ремонтирани. Усилено се почистват семена за есенната сеитба. Машините преминаха на масова предсеитбена оран.

Под ръководството на главния инженер Пейчо Кънев в кооперативното стопанство в село Зафирово се създаде здрав и дружен механизаторски колектив, готов да изпълни в срок всяка възложена му задача. От началото на годината досега, механизаторите се стремят да извършват качествено различните полски работи и да използват най-рационално голямия капацитет на поверена им техника. И в това отношение зафировци успяха. Досега управителният съвет на ТКЗС не е забелязъл случай на некачествена работа. Обратно, механизаторите винаги се сочат за пример и винаги са уважавани хора, както от ръководството, така и от кооператорите.

Но най-забележителното в работата на зафировчани е техният непрестанен стремеж за спечелване на борбата в надпреварата, за извоюване на знамето на първенството. Особено показателен в това отношение е примерът на трактористите при извършването на дълбоката оран. Още щом се приключи с прибирането на есенниците, водачите на тежките машини бързо преустроиха работата си и започнаха оранта по петите на кооператорите, които освобождаваха площите от сламата. В дните пред Празника на свободата всеки от тях се стреми да изоре дори една бразда повече от колегата си. От своя страна общинският партиен комитет и управителният съвет на стопанството редовно информираха механизаторите за техните постижения. Това даде много положителни резултати. Ден и нощ полята на кооперативна се огласяха от бумтежа на дизелите. И в тази трудова битка първи излязоха трактористите от бригадата в с. Богданци. Механизаторите Георги Тодоров, Иван Стайков, Тодор Андреев и Симеон Костов приключиха напълно дълбоката оран още на 10 август, като изораха определените им 4,600 декара на дълбочина 30-32 см.

Особено похвална е работата и на зафировските трактористи. За първи път те приложиха групова оран с по три тежки трактори ДТ—54. Благодарение на другарската помощ и съвместната работа Васил Василев и Вълбан Аврамов, Христо Пейчев и Колю Стоянов, Христо Николов и Аспарух Илиев извършиха по 2,720 декара дълбока оран. На 25 август дружният механизаторски колектив от Зафирово изпълни предсрочно и тази най-важна в стопанството задача. Те изораха качествено определените 17,000 декара дълбока оран.

Сега съревнованието се разгаря с още по-голяма сила. Кооператорите жънат фуражната царевица за силаж, а трактористите извършват предсеитбената оран. Площите на равните пролетници и тези, освободени от царевицата, заемат пет хиляди декара и вече са изорани и подготвени за сеитба.

Механизаторите помагат и в почистването на семената. От необходимите 450 тона пшеница и ечемик, досега са приготвени за сеитба 220 тона.

Напълно подготвен за есенната кампания е и прикачният инвентар. Наличните 15 редосеялки, с които ще се сее, са ремонтирани и приети от комисия. Готови за работа са шестте люцилкини и осемте валяци, които също ще участвуват в сеитбата.

В чест на предстоящия Осми конгрес на Партията и славната годишнина на Девети септември, зафировските механизатори са дали дума да извършат образцово и в най-благоприятния срок с итбата на есенниците, за да бъде още по-голям урожаят през следващата година.

Браво, зафировски механизатори! Развявайте още по-високо знамето на социалистическото съревнование!

Коста МАНАВСКИ

ПЪРВИТЕ 320 ДЕКАРА С РЕПИЦА СА ЗАСЕТИ В БЕЛИЦА

С трепет и вълнение механизаторът Руси Йовчев от Белица навлезе в блока, определен за сеитба на репица. Бригадирът Георги Георгиев и участъковият агроном на селото са единодушни. Влагата трябва да бъде използвана.

Най-важното е качеството на работата. Предварителната подготовка е добра, площта култивирана и бранувана. Затова и сеитбата спори. Само за два дни бяха засети 320 декара с репица. Семчът Костадин Петров не пропуска нито едно семенце да остане на повърхността на земята, редовно проверява семепроводите и дълбочината на сеитбата.

Тракторно-полевъдната бригада сега е в усилена подготовка за сеитба на пшеница. Семената, сеялките и другият инвентар са напълно подготовени.

Драганка КАРАИВАНОВА

Загриженост за осигуряване силаж на животните има и в механизаторите.

НА СНИМКАТА: Комбайнерът Георги Кръстев и старшият трактористът Петър Ангелов от шеста бригада — Кайнарджа ежедневно приготовляват по 80-90 тона силаж.

Снимка: Стоян ТОДОРОВ

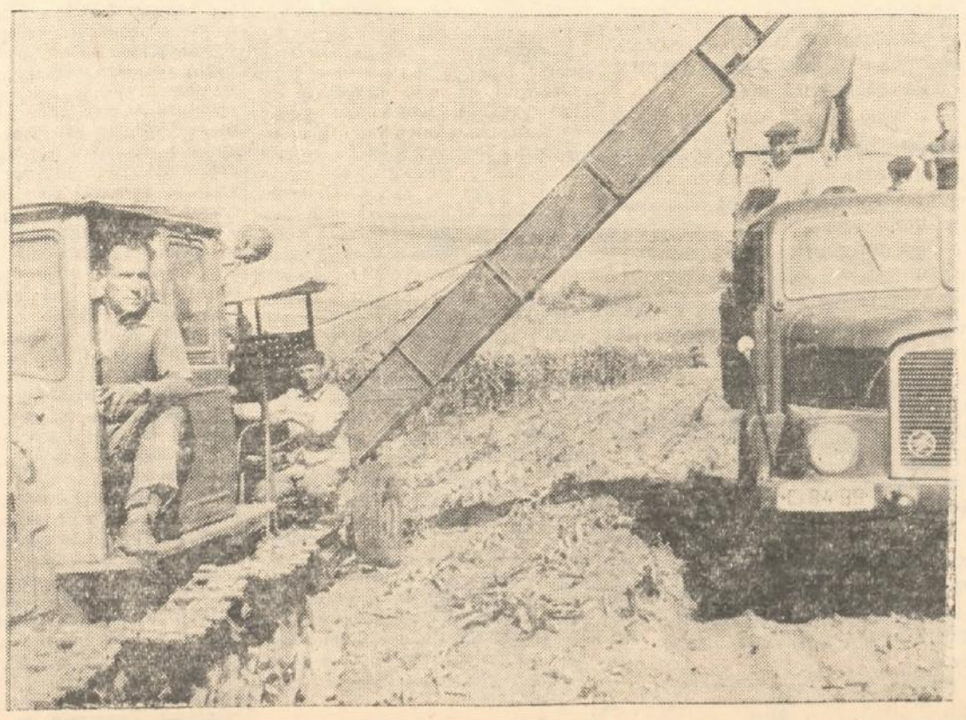

От 31 август до 7 септември

КОЛОЕЗДАЧНА ОБИКОЛКА НА СЕВЕРОИЗТОЧНА БЪЛГАРИЯ

Кои отбори участвуват? Маршрутът на състезанието. Какви номера ще носят състезателите.

Традиция стана всяка година в края на месец август и началото на септември да се провежда колоездачна обиколка на Североизточна България. И тази година под шефството на вестниците „Силистренска трибуна", „Дунавска правда", „Лудогорска правда", „Знаме на комунизма", „Коларовградска борба", „Народно дело" и „Добруджанска трибуна" и комитетите за защита на мира и Окръжните съвети на БСФС в Силистренски, Русенски, Разградски, Коларовградски и Толбухински окръзи ще се проведе едно от най-големите колоездачни състезания в нашата страна — обиколката на Североизточна България. През тази година в състезанието ще вземат рекорден брой участници. Освен представителните окръжни отбори на Русе, Силистра, Разград, Търговище, Коларовград и Толбухин в състезанието се включиха и дружествените колоездачни отбори на „Спартак" и „Черно море" (Варна). В продължение на седем дни 48 състезатели ще водят упорита борба за спечелване на преходната купа, ще водят борба за определяне на най-добрия състезател, отбор и на най-добрия катерач. Седемте етапа, които ще бъдат пробягани от състезателите са разпределени както следва. На 31 август в град Силистра ще бъде даден старт на етапа Силистра — Русе — 125 клм. На следващия ден — 1 септември колоездачите ще пробягат разстоянието между Русе — Разград 125 клм, като ще преминат през Кубратгара Топчи— Острово — Воден — Дуракъ и ще пристигнат в Разград. На 2 септември ще бъде пробяган третият етап. През него ден колоездачите ще преодолеят 146 километра и ще преминат от Разград през Търговище— Попово транзит през Разград и ще завършат в Търговище. На 3 септември състезателите ще имат почивен ден, а на следващия ден 4 септември, след като напуснат Търговище, ще преминат през Омуртаг, Менгишево, Смядово и ще финишират в Коларовград. Този четвърти етап е 120 километра. От Коларовград състезателите ще потеглят на 5 септември и, минавайки през Нови Пазар, ще пристигнат във Варна. На 6 септември ще бъде пробяган шестият етап — Варна — Тракиата — с. Винница — Балчик — Толбухин — 80 клм. 7 септември е определен за последен ден на обиколката. Тогава колоната от колоездачи ще потегли от гр. Толбухин и, преминавайки през Карапелит, Тервел, Алеково, Алфатар, ще пристигне в Силистра — 97 километра.

Разнообразният маршрут и подготовката на участниците подсказват, че и тази година състезанието ще премине при оспорвана борба.

Всеки отбор в тази обиколка ще бъде съставен от по шест състезатели, които ще бягат със следните номера. За отбора на нашия Силистренски окръг са определени номерата от 1 до 6. Русенските колоездачи ще стартират с номерата от 7 до 12. За разградци са определени от 13 до 18, а за представителите на Търговище от 19 до 24. Следващите шест номера от 24 до 30 са предоставени на Коларовградските колоездачи. За представителите на дружество „Спартак" са определени от 30 до 36, а за „Черно море" от 37 до 42. Последните шест номера ще носят състезателите на Толбухински окръг — от 42 до 48.

Само след няколко дни стоманената колона от 48 състезатели и придружаващите ги лица ще потегли по асфалтовите пътища на Силистренски, Русенски, Разградски, Търговищски, Коларовградски, Варненски и Толбухински окръзи. В дните преди великия Празник на свободата — Девети септември те ще манифестират своята любов към славната Българска комунистическа партия за огромните грижи, които полага тя за развитието на физическата култура и спорта. Колоездачната обиколка на Североизточна България ще бъде нова манифестация на трудещите се от нашите окръзи за стремежа на трудещите се от Североизточна България да живеят в мир, да водят непримирима борба за превръщането на указанията на Юнското съвещание в живо дело.

ПАРАДОКСАЛНО НАЛИ?

ПО СВЕДЕНИЕ, С БЕРИТБАТА НА ТЮТЮНА СА НА ПЪРВО МЯСТО, А ПО ИЗПЪЛНЕНИЕ НА ПОСЛЕДНО

При нас се води такъв спор: — Нима е възможно от тютюн, навреме разсаден двукратно окопан, тютюн, за който е вложен толкова много труд и старание, а до 25 август да се получи само по 33 кг от декар. Именно това ни даде основание да отидем в стопанството в село Бабук, да установим истината и разкрием причините.

Преминахме по междуселския път, който свързва Казимир с Бабук. Още отдалече ни направи впечатление едрият, надхвърлил метър тютюн, сорт „Остролист". Но като влязохме в блока, се смаяхме. На някои места човешки крак въобще не е стъпвал, нито един лист необран. Първите 3-4 листа напълно пожълтели, следващите 4-5 преминали техническата зрялост, а горните 3-4 готови за бране. Това е загуба, равняваща се на 15 20 килограма от декар. Картината е ясна— липсва стимул за водене борба за всеки грам и стотинка, липсват добри стопани и ръководители.

Разговорът, който проведохме с др. Куни Михнев, секретар на партийния комитет, не ни хареса. Оказа се, че за Михнев съществуваше и съществува само една задача — силажирането. За осигуряването фураж на животните не спорим. Значението ни е известно. Но за тютюна, който би трябвало да е сигнал за покриване загубите от продължителната суша, който е оставен, кой ще отговаря? Секретарят в началото се опитва да обясни изоставането в тютюнера с липса на достатъчно робота ръка. Сметките се оказаха обаче не такива, каквито той ни направи. Бабушкият кооператив разполага с 450 добри полевъдни работници. Повече от 300 човека са заети в лозята, зеленчуковите градини и животновъдството. През жътвата в помощ на полето са излизали пенсионерите и средношколците, а тяхното число надхвърля 100. За десетневката от 16—26 август ежедневно в стопанството се силажираше по 400—500 тона и се обираха 1,000—1,200 низи тютюн — работа за максимум 400 кооператора. От едролистия тютюн всеки стопанин би обирал спокойно по 25 30 низи на ден, или в прибирането му ТКЗС е отделяло среднодневно по 30-40 човека. В това се убеди и председателят на съвета др. Петър Стайков, който току що се бе върнал от Окръжното съвещание с поръка да усвои беритбата.

Липсата на скари бе второто оправдание, — аргумент също лишен от всякакво основание. Скарите не са малко — 1,000 на брой. Това, че не стигат сушилните, също не е голяма беда. Грижливите стопани от другите кооперативни стопанства в окръга използват за сушилни царевичните кошове, плевните в селата. Правят всичко възможно да не пропуснат лист да прегори и следят за правилното им изсушаване.

Твърдението на някои ръководители, че в селата Бабук и М. Ценович тютюнът е обран, че за Казимир се изпраща помощ от централното село, също не се доказа. От проверките се установи, че и в двете села тютюнът чака грижлизата стопанска ръка, а в Казимир повече от седмица се берат едва по 200 низи.

С какво друго биха се оправдали партийните и стопански ръководители на стопанството не може да се предположи, защото едва биха намерили доводи за това.

Изводът е ясен, спорът разрешен. Тютюн за прибиране имаше и има, но беритбата му е забравена. И понеже не на второ, а на последно място е поставена задачата, до 25 т. м. е 33, а не 60—70 килограма от декар. Причините също са изяснени. Кооператорите са съзнателни и трудолюбиви. Грижливо обработиха тютюневата култура, грижливо биха я обрали, но няма кой да ги насочи. Липсва ръководството, липсват специалистите, — хора от организацията, от които зависи навременното прибиране на готовата продукция.

Спорът е изнесен, но дали тютюнът ще бъде обран навреме е въпрос, по който трябва да си кажат думата другарите от управителния съвет на кооператива в Бабук и общинския партиен комитет.

Огнян БОЙКОВСКИ
(наш спец. пратеник)

НАШАТА РЕПЛИКА

ЗА ЕСЕННАТА СЕИТБА САМО С ПЪРВОКЛАСНИ СЕМЕНА

Такъв беше повикът на Партията към селските труженици през миналите години. Не може да бъде друг и сега. За сеитба само с посевен материал, отговарящ на Българския държавен стандарт за първа класа. Това е задача на специалистите и ръководителите на ТКЗС. Полученото по над 250—300 кг пшеница от декар през тази сушева година по-вече задължава необходимостта семената да се почистят и изследват навреме.

В някои ТКЗС задачата е добре подета. Стопанствата в селата Алфатар, Белица, Смилец, Главеница и други са вече завършили с почистването на посевния материал. От изследваните 7 проби на ТКЗС Алфатар 4 отговарят на изискванията за I класа, 2 за II и една трета. Първокласен е и представеният материал на стопанствата в Кайнарджа и Иширково. Специалистите са загрижени и ежедневно проверяват селекторите, за втори и трети път почистват зърното. Спокойни от получените резултати са и ръководителите и чакат първия сеитбен ден, за да пуснат сеялките в пшеничните блокове.

Но за жалост не такова е положението в другите стопанства. Агрономите от Добротица, Голеш, Окорш, Ситово, не са представили за анализ още нито една проба. В семеконтролната лаборатория Тутракан се проверяват семената само на ТКЗС Белица. Другите стопанства от района още умуват дали да изпратят пробите.

До сеитбата остават по-малко от три седмици. А срокът за представяне семената за изследване е вече преминал. Какво още чакат главните агрономи на ТКЗС и не си изпълняват преките задължения не е известно. Ясно е само, че сеитбата напира, а с какво ще сеем? Тревожно е положението с посевния материал в Алеково и Сребърна. Семената са главняви. Може би ще се видят кусурите и на другите специалисти, след като се анализират семената. Този сигнал ще тряда да стресне агрономите и помогне да се ускори почистването и изпращането на семената за анализиране. И на специалисти, които не оценяват добре важността на тези мероприятия. Така др. Тибаков, главен агроном на Междуземяви, че повторно ще почисти семената преди самата сеитба, нещо което никой не ще му позволи. Неоправдано изостава и ТКЗС в Айдемир, където от 23 за анализ са изпратени само две проби.

Тревога за изоставането следва да се пренесе и в ръководителите на стопанствата и кооператорите. Та нали от навременната подготовка ще зависят и добрите резултати през идната година? Време е семечистачките машини да се завъртят денонощно. В подготовката на зърното да се включат комунисти, на които се постави партийно поръчение. Комисиите за партиен контрол да са непрекъснато при машините. Да проверяват качеството на работата и навреме сигнализират на управителния съвет и партийното ръководство за отстраняване на недостатъците.

Из ставането в почистването на семената е преодолимо и по силите на стопанствата. Необходими са контрол, денонощна и качествена работа.

СЕСИЯ НА ОКРЪЖНИЯ НАРОДЕН СЪВЕТ

Вчера в салона на кино „Култура" в гр. Силистра съветниците на Окръжния народен съвет и здравни работници от окръга обсъдиха въпроса за опазването здравето на майките и децата.

В доклада, прочетен от д-р Недков, началник на отдел „Народно здраве", бе подчертано, че в окръга има известни успехи по този въпрос. Утвърдила се е практиката и вече в болшинството случаи без спорове жените след четвъртия месец на бременност се преместват на по-лека работа. Упорито се води разяснителна работа против изкуственото прекратяване на бременността. Провеждат се курсове за безболезнени раждания. Към родилните отделения в Силистра и Тутракан са открити стаи за недоносени деца. В резултат на грижите, които се полагат за майките и децата, раждаемостта в окръга от 19.4 на хиляда през 1959 година се е увеличила на 21.8 за първото шестмесечие на тази година. Детската смъртност от 80 на хиляда през 1959 г. е намаляла на 43.7. В някои райони като Алфатар, Секулово, Срацимир и др. през първите шест месеца на тази година въобще няма смъртни случаи сред новородените. За пример бе посочена работата на д-р Пеев от лекарския здравен пункт в с. Искра. Той редовно проверява здравето на децата и навреме открива и лекува всяко заболяване.

Сесията прие решения за подобряване работата по майчиното и детското здравеопазване.

ПАРТИЕН ЖИВОТ

ДА СЕ ПОДГОТВИМ ДОБРЕ за новата учебна партийна година

Комунистическото възпитание се състои от такива извънредно важни елементи като повишаването на образоваността и професионалните знания на членовете на обществото, а също на тяхната обща култура, на комунистическата идейност на трудещите се, превръщането в навик на труда за благото на обществото, на спазването на нормите и принципите на комунистическия морал и нравственост.

Предаността на широките народни маси към комунистическите идеи е едно от най-забележителните постижения на социалистическия строй. Обществото е заинтересувано идейността на хората да продължава да расте, защото тя затвърдява всеки успех в изграждането на комунизма, предизвиква мощен прилив на енергия у масите.

Едно от средствата за повишаване на комунистическата идейност е пропагандирането на марксистко-ленинската наука чрез партийните просветни форми.

През новата партийна учебна 1962-63 год. ще се разучават материалите на историческия VIII конгрес на БКП, който ще начертае грандиозна програма за доизграждане на социалистическото и за постепенното преминаване към строителството на комунистическото общество у нас. В програмата ще се разработят нови теоретически постановки, които като маяк ще осветляват пътя на комунистическото строителство в нашата цветуща Родина.

За правилното разучаване материалите на VIII конгрес на Партията от всички трудещи се на окръга, решаваща роля за това имат пропагандистите с тяхното умение да ги предадат на достъпен за слушателите език. Това налага градските и общинските партийни комитети да направят внимателен подбор за пропагандисти измежду най-подготвените в теоретическо и методическо отношение комунисти. Само в краен случай може да се определят за такива на учебни групи с работниците и кооператорите добре подготвени членове на Комсомола. Допустимо е и един пропагандист да ръководи две учебни звена.

Още отсега комитетите на своите заседания да приемат мероприятия за обучение на пропагандистите и за повишаване на идейно-теоретическото ниво на занятията в кръжоците и групите в системата на партийната и комсомолската просвета. Помощта, която ще им се окаже през годината, да стане чрез партийните кабинети на обществени начала. В работата си с пропагандистите и слушателите кабинетите на обществени начала могат да си поставят примерно следните задачи: Обсъждане на лекции преди тяхното изнасяне, обсъждане на посетени занятия, на нагледни пособия, консултации-групови и индивидуални с пропагандистите и кръжочниците, обсъждане доклади по проблемите на методиката на пропагандистката работа, организиране на постояннодействуващи семинари с пропагандистите и др.

Важна предпоставка за добрата работа на всяко звено от системата на партийната просвета е правилният подбор на участниците и от спазване принципа на доброволността. Партийните бюра да проведат разговор с всеки другар за включването му в партийната просвета. В никой случай не бива да се записват в едно или друго звено, без да са си дали съгласието слушатели, защото по време на учебния процес те не посещават занятията и подриват дисциплината. Комплектуването на всяко звено да се извърши внимателно, да се направи подбор на слушатели с еднаква обща култура и идейно-политически уровен. Опитът ни учи, че когато в една учебна форма се включат другари с различен политически уровен, резултатите са слаби. По-добре подготвените активно разискват по материалите, задават въпроси и спорят, а тези с по-ниска подготовка не смеят да вземат отношение по един или друг въпрос, защото се стесняват от първите.

Понеже във всички просветни форми ще се изучава един и същ материал, целесъобразно ще бъде към всяка първична партийна организация да се сформират кръжоци и учебни групи с работниците и кооператорите. Това ще улесни партийните бюра да оказват помощ на учащите се и по-ефикасен контрол върху подготовката.

Звената в системата на партийната просвета да се комплектуват до края на месец август, като в тях се обхванат почти всички членове и кандидат-членове на партията.

Учителите, лекарите и адвокатите, които не са определени за пропагандисти на Партията, Комсомола и Отечествения фронт, да се включат в кръжоци за изучаване на материалите на конгреса. В селата, където броят им е над 7 души, да се сформират отделни звена с тях.

Внимателно да се пристъпи към издирване и записване на трудещите се, които следва да повишат образованието си. А такива има не малко в нашия окръг. Някъде работата е добре поета, издирени са хората, сформирани са паралелки, а някои минават на задочно обучение. В това отношение за похвала са другарите от Добротишки общински партиен комитет, Новочерненския и др.

За отбелязване е, че на много места този въпрос не е подет и почти нищо не се прави за неговото разрешение. Някои другари са се задоволили да издирят подлежащите на повишаване образованието си по общинските регистри, от които не е ясна картината. Необходимо е да се изградят комисии по избирателни райони и да се обходят всички трудещи се и се убедят от необходимостта за повишаване на образованието си. Упорито и настойчиво да се работи с жените и особенно с жените-туркини, защото именно с тях ще се срещнат много трудности.

Общинските партийни комитети трябва да решат кои учители да ръководят курсовете за ограмотяване и вечерните прогимназиални паралелки. Уместно е някои от курсовете да се провеждат в партийните клубове или тези на бригадите, с оглед да се улеснят трудещите се през зимните дни.

На работа другари, за образцова подготовка на новата партийна учебна година.

При подготовката на годишните събрания —по-близка и конкретна помощ на общинския комитет

На годишно отчетно-изборно събрание на първичната партийна организация при полевъдната бригада в село Падина, проведено на 24 този месец, след прочитането на доклада от партийния секретар, председателят на събранието др. Ибрям Хасанов дълго време трябваше да подканва присъствуващите да се изказват. След дългата уговорка, някои от тях взеха думата и се изказаха. Правеше впечатление, че те не взеха отношение по това, как комунистите от бригадата са се борили за изпълнението на решенията и указанията на Мартенското съвещание, Ноемврийския пленум и Юнското съвещание на Централния комитет на БКП по увеличаване производителносттта на труда и снижение себестойността на продукцията, по разкриване на нови резерви и други, а предимно по личните въпроси.

Защо се получи така, щото първото събрание на партийните организации към полевъдството от района на общинския партиен комитет в с. Главиница мина сравнително лошо? Защо комунистите не взеха отношение по изпълнението на най-важните задачи, стоящи пред бригадата и партийната организация? Основната причина за това е, че както бюрото на партийната организация, така и общинският комитет на Партията са подценили тоя въпрос и не са взели мерки за предварителната подготовка на събранието. Въпреки това, че партийният секретар и бюрото са знаели предварително за предстоящото събрание, то подготовката на материалите става в последния момент.

В резултат на всичко това в деня на събранието те все още продължават да пишат отчетните документи и резолюцията. Това става причина, щото те да се изнесат направо пред събранието, без предварително да бъдат обсъдени в партийното бюро и в партийните групи.

Съвсем естествено е, че така изготвеният набързо доклад от 7 страници, прочитането на който трае едва 30 минути, не може да се отрази дейността на партийната организация за изтеклия период, още повече той не можеше да отговори на изискванията, дадени в уводната статия на вестник „Работническо дело" и списание „Партиен живот" по подготовката на материалите за годишните отчетно-изборни събрания.

От изнесения доклад и направените изказвания по него пролича, че през изтеклия период партийната организация има значителни успехи в своята работа. Радостно е това, че болшинството от комунистите вземат активно участие в производството. От 28 члена, 20 работят в полевъдството, 4 в животновъдството и 4 в канцеларията. Изпратените на работа в полевъдството и животновъдството другари като Рамадан Халимов, Кабил Хабилов, Осман Ахмедов, Реджеб Ахмедов, Махмуд Даудов, и др. с чест изпълняват възложените им партийни поръчения, със своя пример те увличат и останалите кооператори.

Добре е работата на партийното бюро сред жените-туркини. През изтеклия период са приети 4 нови членки на партията и сега в организацията има 6 комунистки. В сравнение с миналата година по-редовно са се провеждали заседанията на бюрото, чувствително е нарастнала ролята на партийната организация.

Наред с тези успехи в работата са допуснати и сериозни слабости. Не са изпълнени планираните добиви от най-важната култура — пшеницата средно с 45 килограма на декар. Вместо 220 кг, получени са 165 кг. Причина за ниския добив не е само сушата, но и недобрата подготовка на сеитбата от есента. Няма да се изпълнят планираните добиви и от пролетните култури като: боб царевица, цвекло и др.

Слаба е работата на партийното бюро и по подобряването на идеологическата и агитационно-разяснителната работа сред кооператорите. Борбата с консерватизма и религиозните предразсъдъци не е постоянна задача, не се води системна борба за пълното разфереджаване.

На събранието бяха изнесени редица сигнали за работата на комунистите от бригадния съвет, другарите Мюмюн Рашидов, Халис Алиев, Исмаил Алишев и други за допускане на семейственост, надписване на трудови дни на свои хора, за ненавременното обявяване на трудодните и др. Общинсият комитет на Партията трябва внимателно да проучи изнесените случаи и вземе мерки за тяхното отстраняване, а от виновните да се потърси строга партийна отговорност.

Събранието показва, че въпреки положените усилия от страна на общинския партиен комитет и лично от секретаря на същия др. Велю Велев, за премахването на съществуващите дразги между отделните партийни членове и укрепването единството на партийната организация, такива не другарски отношения все още съществуват.

Най сериозна слабост в събранието беше тази, че по предложената проекторезолюция не станаха никакви допълнителни предложения, въпреки че в нея не бяха отразени всички задачи, стоящи пред партийната организация. Нейното приемане стана формално.

В изказването си секретарят на комитета др. Велев постави най-важните селскостопански задачи, стоящи пред бригадата и партийната организация. Необходимо е подчерта той, да се ускори силажирането и се подготви за бригадата най-малко 200 тона силаж, да се води борба за качественото изсушаване на тютюна, образцово да де поготви и проведе есенната сеитба.

Събранието в с. Падина показва, че е необходимо по близка и конкретна помощ в подготовката на събранията на първичните партийни организации от общинския партиен комитет.

Хаккъ РУФИЕВ
работник при Окръжния комитет на БКП

В чест на празника

В с. Ножарево започна строежът на нова модерна фурна. Едновременно с отливането на таванската плоча беше привършена и първата пещ.

Ръководителят на строежа Рачо Стоянов е винаги сред строителите. Добра помощ оказва и председателят на Селкоопа, който с помощта на техническата служба навреме доставя строителните материали.

Новата фурна ще снабдява с хляб селата Ножарево, Падина и Калугерене.

Сега на строежа усилено се работи по изпълнение на обещанието в чест на VIII конгрес на БКП и Празника на свободата. Новата фурна ще бъде предадена предсрочно за експлоатация.

Добри ВЪЛЧЕВ

СПЕКТАКЪЛ НА ЧИТАЛИЩНИТЕ САМОДЕЙЦИ

Ентусиазираните самодейци при народното читалище в град Тутракан трескаво подготвяха програма за съгражданите си. Отлетяха дните в голямо напрежение, в радости и тревоги. Всички се вълнуваха: „Ще успеем ли? Ще се представим ли добре на спектакъла пред гражданството, ще спечелим ли сърцата на взискателната публика?" Тези мисли постоянно съпътствуваха участниците в театралния и естрадния съвет. Често репетициите продължаваха до късно. Умората у никого не се забелязваше. Никой не се сърдеше, защото знаеше, че се налага, че наистина трябва...

* * *

Събота, 18 август. Дошъл е най-после ред за спектакъла. Салонът на новия читалищен дом отрано се изпълни с нетърпеливи посетители. Те дойдоха да видят играта на своите артисти-самодейци, да послушат изпълненията на музикантите и певците. Всичко е припряно, очаква с голям интерес да започне програмата.

Завесата се вдига бавно. На сцената застават първите изпълнители. Зареждат се една след друга четирите едноактни хумористични сценки, естрадните номера. В живота се срещат граждани, заели големи служби, да гледат с пренебрежение на трудещите се, да не се отзовават на молбите им. Такива прояви често се намират под обстрела на хумора и сатирата. Ето, възрастна жена е пристигнала за преглед в поликлиниката. Лекарят, без да я прегледа внимателно, подхвърля й няколко хапчета. После, като разбира, че е майка на най-отговорния другар в града, изпада в ужас. Тръгва да я търси, но вече е късно. И колко още лоши привички на хора, чужди за нашето време, бяха извадени на обществено презрение.

Над 2 часа продължи спектакълът на самодейците. Доколкото можаха, създадоха настроение, стараеха се да веселят публиката. Сред музикантите, певците и артистите се отличиха мнозина, мнозина зарадваха. Читалищната секретарка Иванка Кантарджиева, ръководителят на театралния състав Тодор Драганов, зоотехникът Величко Ангелов изградиха добри образи на изпълняваните от тях герои. Не лошо се представи и Ангелов като конферансие, въпреки че за първи път му се пада такава роля. Талантите са неизчерпаем извор...

С голям възторг се посрещна изпълнението на китара от студента по медицина Силвестър Николов. Но и китаристът Васко Станев свири добре. С таланта си се проявиха певците Иванка Наумова (средношколка), учителките Мария Инджева и Еленка Беджева. Изпълнителите на устна хармоничка Симеон Ангелов и Ангел Желязков неведнъж бяха връщани от присъствуващите, за да свирят донасита.

Този концерт на тутраканските читалищни самодейци премина добре.

Дано и друг път по-често да се организират подобни прояви за жителите на гр. Тутракан.

Вълчо ЙОРДАНОВ

ГОТОВИ ЗА ПЪРВИЯ УЧЕБЕН ДЕН

Още отдалеч бялата сграда на училището в с. Сребърна лъха на вар и чистота. Тихо е. Но тишината е само в безлюдния училищен двор, обагрен с красиви градинки.

През отворените прозорци на училището долитат гласовете на учители и прислужници. Навсякъде личи щедрият труд, който е вложен в ремонта на училището и подготовката за новата учебна година. Изрядно и старателно измазана фасада, белосани стени и грундирани с цокли привличат погледа и будят възхищение.

ПРЕДВИДЛИВОСТ

Дълги години ръководството на училището в с. Сребърна практикуваше ремонтът да започва след закриването на детските градини, защото те винаги се помещаваха в сградата на училището. Тази непрактичност водеше след себе си големи неприятности и неравномерност в работата. Тогава сроковете за извършването на ремонта се съкращаваха — каза директорът Велик Димитров. Сега организирахме работата още след привършване на учебната година. Навреме бяха повикани работници от Силистра. Така измазването беше привършено още през юли. В работата взеха участие и учениците.

А и друга една мисъл е накарала училищното ръководство да започне тъй рано ремонта. Много по-добре е за здравословното състояние на децата от детската градина да прекарат летните се занимания в хигиенични и чисти стаи. И друга една неприятност е избягната. Сега няма щурмуване в края на ваканцията, в предучилищните дни.

Класните стаи са чисти и украсени с добре гледани през лятото цветя. Единствената грижа сега е пренасянето на чиновете от физкултурния салон по стаите и освежаване на украсата.

НОВАТОРСТВОТО ЗАДЪЛЖАВА

Тази учебна година в училището ще се въведе едносменно обучение. Това начинание дава възможност за разгръщане на такива инициативи, каквито в двусменния начин на обучение са само желана мечта.

Учителският колектив в село Сребърна правилно е разбрал, че всичко това е свързано с много трудности. Затова указанията на отдел „Просвета и култура" са изпълнени навреме.

От книжарницата в селото всички ученици са отдавна снабдени с книги и други пособия. Изготвени са приемателните списъци. Попълнени са всички учителски места, осигурени са квартири на учителите. Голям дял в това отношение се пада и на общинския народен съвет, който се е отзовавал винаги с навременната си помощ.

Единственото нещо, което не е в хармония с поредицата хубави прояви в училището, това е занемарената географска площадка. На нея не бива да се гледа с пренебрежение. Важността й при онагледяване на преподавания материал е известна на всеки учител.

Така, основното училище в с. Сребърна ще посрещне отпочиналите ученици напълно подготвено.

Руси ШИМАБЕЕВ
(наш спец. пратеник)

В помощ на Горското стопанство

Организирани в средношколската бригада, комсомолците от с. Цар Асен се стекоха в помощ на Горското стопанство. Със своя съзнателен труд те помогнаха да се изрежат младите клонки от смрадлика в полезащитните пояси край местността „Кокарджа". В резултат на упорития им труд те нарязаха един камион клонки от смрадлика.

Най-добра работа сред тях показаха средношколците Радка Георгиева, Стоян Йорданов, Гергина Иванова и др. Вечерта бригадирът Кольо Колев благодари на младежите за оказаната помощ.

Ди мка ДИМОВА

ПРИЯТНО И НЕЗАБРАВИМО

Един от най-хубавите пионерски курорти е „Върбишки проход", разположен в дебрите на легендарния Балкан край гр. Ямбол. Този курорт е прекрасен със своя планински климат, с прохладната Камчия, с дъха на билки.

300 пионери от Силистренски окръг прекарват тук почивката си и резултатите от летния отдих са много добри. Пионерите напълняха и подобриха здравословното си състояние.

Неотдавна беше закрита втора смяна. На тържеството по този случай пионерите изнесоха богата програма. Любимите им певци Хаккъ Хаккъев, Тодорка Ангелова, Гинка Генова, Бендже Енверова, Кичка Стоянова и Гинка Павлова пяха песни и рецитираха хубави стихотворения.

Всички пионери благодарят на началника на лагера Емин Акифов.

Г. ГАНЧЕВ

Високо се вее лагерното знаме

За петнадесети път се издигна лагерното знаме на средношколския лагер „Дочо Михайлов" край с. Черновръх, Габровски окръг.

На 1 август се откри втора лагерна смяна, през която ще летуват средношколците от Силистренски окръг. Само за два дни под ръководството на зам. началника др. Гайтанджиева, учениците успяха да подготвят интересна програма, която възбуди възторг у гостите. Колко много ръкоплясках те на Гинка Ганева и Петра Стоянова, които така хубаво пяха. Нежните мечти, които пробуди със своята цигулка Рени Бахчеванова и веселото оживление, което създадоха акордеонистките Магдалина Иосифова и Здравка Петкова, всичко това беше така прекрасно и чудно под звездното небе. Планинският вятър нежно милваше листата, рошеше косите и шептеше между дърветата.

Дълго не стихва веселието. Очакват ни двадесет дни пълни с радости, игри физкултурни занимания, екскурзии. А нима ще забравим за първите вкусни обяди и вечери.

За всичко това трябва да благодарим на родната Партия, която полага такива големи грижи за нашето здраве. Ние ще събираме сили, за да бъдем още по-здрави, по-жизнерадостни и, когато дойде новата учебна година, ще се отблагодарим за грижите с отличен успех в ученето.

Я. МАРИНОВА

ФИЗКУЛТУРА И СПОРТ

КОГАТО ВЪПРОСИТЕ НЕ СЕ ОБМИСЛЯТ ДОСТАТЪЧНО

НОВА ЗАГУБА НА „ДОРОСТОЛ" НА СОБСТВЕН ТЕРЕН

Кому бе нужно да се играят два мача в Румъния? Докога отборът няма да има определена физиономия? Нужно е по-задълбочено обмисляне на тактическите задачи

В неделя футболният отбор на „Доростол" претърпя нова загуба. Сега победители бяха футболистите на „Септемврийска слава" — Михайловград, Върху развоя на мача няма да се спираме. Той е много обикновен. В началото нашият отбор провежда устремни атаки и в 7-та минута Маринов открива резултата — 1:0 за „Доростол". Скоро след това при една контраатака гостите изравняват, а няколко минути след това след корнер невинно Михайлов отбеляза автогол и резултатът стана 2:1.

След почивката пълно надмощие на нашия отдор, но резултатът не се променя, Михайловградци си заминаха с две ценни точки. А силистренци записаха още една загуба на свой терен.

Ние искаме да се спрем на причините за загубите.

Отдавна беше известно, че на нашия отбор предстоеше гостуване в гр. Калараш (Румъния), където трябваше да се проведе приятелска среща с местния отбор по случай националния празник на Румъния. В това няма нищо лошо. Макар и да имахме мач за първенство, преценявайки случая футболната федерация отложи мача ни с „Чардафон" (Габрово). На 22 август нашият отбор замина за Румъния и на 23 т. м. в деня на националния празник на Румъния победи отбора на Калараш с 5:0. При заминаването бе ясно подчертано, че ако румънските приятели желаят втори мач, да се откаже предвид на това, че нам предстои сериозен мач за първенството. Не ни е напълно известно защо и под какъв предлог ръководството на отбора се е съгласило, но в петък нашият отбор е бил противопоставен на ново изпитание, да играе втори мач в гр. Слобозия и го загубва с 1:3. Ние считаме, че тази сериозна грешка на ръководството на отбора (Георги Чолаков — председател на дружеството „Доростол", Димитър Минев — председател на Окръжния съвет на БСФС и Георги Арнаудов — треньор на отбора) допринесе отборът да получи значително физическо натоварване. Не може да се отмине с мълчание фактът, че миналата седмица нашият отбор загуби срещата със „Септември" главно поради липса на физическа издръжливост. Това беше единодушното мнение на хилядите любители на футбола в Силистра. И вместо да се вземат необходимите мерки да се укрепи физически отборът, на него беше възложено, противно на възможностите му, прекалено натоварване. Резултатът не закъсня: загуба 2:1 от Михайловград. Кому беше нужна втората среща в Румъния, а даже и първата, след като се разбра, че влизаме в „Б" републиканска футболна група с недостатъчно подготвен отбор? Кому беше нужно да се правят експерименти и да печелим приятелски срещи и да губим срещите за първенство. Ние считаме, че на неразумните постъпки, въпреки изричното определяне да се играе една среща в Румъния, трябва да се потърси сметка. Не може и никой не ни дава право да си играем със съдбата на един отбор, който може да печели и да се класира на добро място в групата.

Но гостуването в Румъния е едната страна на загубата. Ние считаме, че за неделната загуба има и други причини. Те се крият в сериозни грешки, допускани от треньора на отбора Георги Арнаудов. Вярно е, че отборът физически бе изморен и не можа напълно да изпълни възложената задача, но е вярно и това, че в отбора се правят излишни експерименти. Ние бяхме свидетели през цялата минала година, когато отборът нямаше определен състав. Тогава някои състезатели играеха на несвойствени постове, други се пренебрегваха. Такава картина се открива и сега в началото на първенството. Какво имаме предвид? В мача със „Септември" (София) на поста централен нападател игра Тодор Дечев, в неделя същият състезател игра десен полузащитник. В мача със „Септември" (София) отличният тогава Илия Михайлов игра ляв защитник, сега той трябваше (! ! !) да играе десен защитник. Защо?. В Търново Пейчев игра полузащитник, в неделя трябваше да играе ляв защитник, а в мача със „Септември" игра десен защитник. Защо? Това непрекъснато „разиграване" на състезателите от пост на пост безпорно се отразява върху тяхната игра и, като прибавим физическата умора, ясно ще ни стане защо дойде загубата. Ние няма да се задълбочаваме и върху някои тактически пропуски, но считаме, че е крайно време отборът да се установи, да се знае кой състезател къде трябва да играе и съобразно подготовката да заема мястото си. Ние считаме, че след контузията на Димитров можеше Михайлов да мине да играе на свойствения за него пост — ляв защитник, където трябва и да се утвърждава, на мястото на десния защитник да отиде Дечев, където трябва да се утвърждава и на поста десен полузащитник да влезе Мустафов, където трябва да се утвърждава или пък в краен случай Пейчев, който сполучливо може да играе и на поста десен защитник или полузащитник.

Навярно читателите ще зададат въпроса — защо Чобанов не игра в неделя, след като срещу „Септември" се представи добре. Тук определено трябва да кажем, че в надвечерието на мача, след завръщането от Румъния, Чобанов своеволно се отлъчи от отбора и той правилно не беше поставен да играе. На такова своеволие от страна на състезателите е нужно да се потърси сметка.

Новата загуба на „Доростол" е сериозен сигнал. Нужни са бързи мерки за отстраняване на съществуващите слабости. В състезателите има достатъчно сили и възможности да побеждават. Треньорът разполага с необходимия кадър, секцията е в състояние да организира работата, състезателите имат нужните условия за тренировка и да се координират силите и възможностите и още от следващата среща да проличат резултатите. Небива повече „Доростол" да стои на последно място в групата.

Останалите резултати от IV кръг са:

„Спартак" — „Локомотив" 0:0, „Гигант" — „Кърпачев" 1:0, „Ангел Кънчев" — „Волов" 1:1, „Бурков"—„Здавко Бомбов" 2:1, „Лудогорец"—„Академик" 2:1, „Чавдар"—„Чардафон" 2:4, „Ботев"—„Септември" 0:0, „Бенковски"—„Етър" 3:1.

Ангел АНГЕЛОВ

В ГОВЕДОВЪДСТВОТО НА ТКЗС ГЛАВИНИЦА ВСЕ ОЩЕ ИМА СЛАБОСТИ

Говедовъдството е основен клон в ТКЗС село Главиница и грижите, които се полагат за него са големи. Благодарение на това, с всяка измината година общият брой на говедата расте с около стотина глави. Така например, докато през 1960 година говедата са били 773, то през 1961 година са нарастнали на 853, а тази година до 1 август говедата са над 919, при план за годината 823. Докато общият брой на говедата расте значително, при кравите той намалява. Така например, през 1960 година броят на кравите е бил 264, птез 1961 година 317, а тази година до 1 август е намален на 311, при план за годината 350 глави. Намаляването броя на кравите дава лошо отражение и върху продуктивността. Кравето мляко се е увеличило само с 23,788 литра през 1961 година в сравнение с 1960 година, а до 1 август т. г. се е получило 358,735 литра, което е едва 46 на сто от плана за годината.

За какво говорят тези ниски показатели?

Те говорят за провеждането на една крайно лоша развъдно-подобрителна работа. Броят на кравите ежегодно намалява, а с това се нарушава и структурата на говеждото стадо.

Необходимо е управителният съвет на ТКЗС с помощта на зоотехника и осеменителя да разгледат състоянието на подрастващите женски животни и корегират допуснатите пропуски.

Говорейки за младите животни, в никакъв случай не бива да се забравя храненето и гледането на малките телета. При проверката на място се оказа, че телетата до 6-месечна възраст получават едва по 120 литра пълноценно мляко и по 320 обезмаслено мляко, което представлява едва 50 на сто от необходимото за този млад организъм. Указанията на Окръжния народен съвет са: да се изхранва по 220 литра пълноценно мляко и 600 литра обезмаслено. Оправданията на другарите, че така им било наредено са неоснователни. Те трябва да се съобразят с дадените указания.

От извършената проверка за осеменяването на животните се установи, че в стопанството от 1 август 1962 година са осеменени за първи път 280 крави и юници, за втори път — 85 крави и юници; за трети път—30 и 9 за четвърти път.

Както се вижда, над 124 крави и юници не са заплодени при първото осеменяване. Това е много голяма загуба за кооперативното стопанство. По този въпрос трябва много сериозно да си помислят осеменителите Петко Митев и Колю Димитров. Те са с голям опит и умение, но допуснатите организационни пропуски не са малко. За какво говори фактът, че няма никакво сработване между осеменителя в с. Подлес и бригадира? Резултатът от това е осеменяването на 26 юници да се повтори и не се заплодят, тъй като не се вадят редовно в пункта за осеменяване.

От началото на годината до днес са допуснати над 11 аборта при кравите в Главиница. Сериозно изнниква въпросът с поенето на кравите, което се изтъква като единствена причина за абортите. Това е потвърдено и от ветеринарните органи в Русе. Оказа се, че абортите са допуснати за много къс срок от 10-15 дни по времето, когато животните са поени само по един път на ден, а понякога и на два дена по веднъж и то в гьол с мръсна застояла вода. Млечността, която се получава в Главиница, е около 1,100 литра на ден от 209 крави. Това е много малко, тъй като ежедневно приготвяваната храна във фуражната кухня е недостатъчна. Минималните размери на наличната кухня не позволяват тя да има по-голям капацитет, затова време е ръководството на ТКЗС да ускори строежа на новия фуражен цех за обработката на фуражите.

Ако се погледнат данните за смъртността при едрия рогат добитък, ще видим, че тя е съвсем минимална. До сега през тази година са умрели две говеда и едно малко теле. В сравнение с другите кооперативи това е нищо. Това говори за едно солидно ветеринарно обслужване на заболелите животни.

Задачата, която стои пред животновъдния колектив е съвсем ясна на другарите от управителния съвет. Не остава нищо дууго, освен подработване на конкретен план за работа и следене за неговото стриктно изпълнение.

Иван НИКОВ
ст. зоотехник при Окръжния народен съвет

СЕГА ПОЛОЖЕНИЕТО Е ДРУГО

В брой 25 от 28 март на в. „СИЛИСТРДНСКА ТРИБУНА" беше публикуван критичен материал под заглавие „Причините не са само обективни". В него остро се критикуваше Промишленият комбинат в град Тутракан затова, че не изпълнява месечните си производствени планове. По този повод тия дни представител на редакцията отново направи проверка.

По-долу поместваме резултатите от нея.

С главния инженер на Промкомбината в Тутракан Николай Захариев, който заместваше и директора, дълго разговаряхме за направената им във вестника критика, за пречките и трудностите, които са спъвали изпълнението на производствените планове. Неговото мнение, а и мнението на партийния секретар Борис Георгиев бе, че много неща в работата на Промкомбината оттогава до сега са уредени, картината се е изменила. Подобрила се е работата на снабдителната служба, макар за някои цехове пак да не достигат материалите.

Трудовият колектив на предприятието започнал подобре да изпълнява плановете, търси допълнителни пътища и резерви. Засилила се е дейността на научно-техническото дружество. Голяма помощ на рационализаторите и новаторите оказва образцовият технически кабинет, в който има постоянно дежурство от членовете на технико-икономическия съвет. С успех се изпълняват и набелязаните организационно-технически мероприятия. Добра работа са свършили и курсовете за квалификация. За тази цел са търсени лектори извън Промкомбината.

Сега във всеки отрасъл и цех се търсят нови начини и средства за поевтиняване на промишлената продукция, облекчава се трудът на хората.

През второто тримесечие електрическият ток е бил поредовен. Влезли са в действие отскоро двете дълбачки за изваждане на пясък от река Дунав. Дълго те не са били използвани, понеже не е имало свободни плацове. Сега дълбачките работят край село Ряхово, където вадят пясък за държавната напоителна система в град Русе и други. Извънпланово изградените варови пещи край град Тутракан ще подпомогнат колектива в края на годината в изпълнението на финансово-производствения план. Всекидневно се добиват по 200 кубика баластра. А това през първото и началото на второто тримесечие не е могло да стане, защото е имало спадане на водата в Дунава.

От предвидените за годината 23 рационализаторски предложения постъпиха 15. От тях вече са внедрени 12.

Води се специална тетрадка-щафета, в която се записват предложенията на работниците за подобряване на техниката и машините. Всяко новопостъпило предложение се разглежда най-подробро от технико-икономическия съвет и после се внедрява в практиката.

В резултат на подобрената организация на труда, планът на Промкомбината до 10 август е изпълнен 100.4 на сто, за печалбата 125 на сто, себестойността на промишлената продукция е снижена с 0.11 лева. Дадена е свръхпланова продукция за 5,300 лева.

У административното, партийното и профсъюзното ръководство има голяма вяра, голяма сигурност, че ще се изпълни с 15 дни предсрочно годишният план. Получените резултати през юли красноречиво показват, че ако се подобри снабдяването с материали, успехите биха могли да бъдат по-големи. Само юрганджийският цех достигна 137 процента. И някои от другите цехове също постигнаха високо изпълнение на плана. Обаче има доста слабости, които ръководството трябва да преодолее. На първо място да се подсигури ритмично пристигане на материалите. Макар че се вземат мерки за по-ритмично получаване на цимент от завода за „Вилхелм Пик", не може със сигурност да се каже, че циментовият цех ще догони неизпълнението.

Промкомбинатът все още изостава по изпълнението на плана за производителността на труда. Необходимо е да се достигне планираната производителност на труда. Ако така се продължава, има опасност средната работна заплата да изпревари производителността. До края на годината остават още четири месеца и те са решаващи.

Окръжното предприятие за материално-техническо снабдяване гр. Силистра може много да помогне на Промкомбината в гр. Тутракан. За тази цел е нужно да го снабдява с по-качествен шперплат, с повече резервни часовникарски части, като по-правилно ги разпределя между нуждаещите се цехове от окръга.

Независимо от всички трудности годишният финансовопроизводствен план на Промкомбината ще бъде изпълнен. Такава е думата на трудовия колектив, на всчкии.

Видослав ПЕТРИНЧЕВ

До Девети септември с преизпълнен план

Силажирането в село Пожарево е в своя разгар. Осем дни кооператорите неуморно работят — режат зелена царевица, товарят я на камиони и каруци, обслужват силажорезачките.

Досега има приготвен над 1,500 тона доброкачествен силаж. Шестдесетте кооператори, които наброява бригадата, са малко, затова в помощ им се притекоха и хората от зеленчуковата и лозарската бригада. Помагат им и комсомолците.

Най-добре работят Иван Петков, Злати Станев, Георги Илиев. Те не знаят що е умора. В чест на Празника на свободата стопаните са обещали да изпълнят определения им план от 2,600 тона силаж.

Тинка ИЛИЕВА

Времето минава, а тревите за силаж прегарят

В гората на с. Цар Самуил, край брега на река Дунав, има много фуражни треви, от които може да се направи доброкачествен силаж. Не по-малко от 20—30 тона зелена маса може да се събере и от бостана, която ще стане отлична храна.

Сега хората не са заети с друга полска работа и могат с коси и сърпове да оберат тая зеленина и приготвят от нея силаж. Вниманието на стопанството е насочено към редовната царевица, но не бива да се изостава и тази ценна суровина. Време е да се побърза, докато още не е прегоряла. Това ще помогне за преизпълнение на плана за силаж.

Неделчо НЕДЕЛЧЕВ

Зафировските механизатори през тези дни орат денонощно. От заплануваните 17,000 декара дълбока оран те вече са изорали над 17,000 декара,

Ето, нашият фоторепортер е заснел първенците в дълбоката оран. Тук виждаме Аспарух Илиев и прикачвача Деню Ангелов, Васил Василев и помощника му Стефан Петров. Всички бързат да спечелят съревнованието в оранта и да посрещнат с достойнство Празника на свободата 9-ти септември.

Снимка: Стоян ТОДОРОВ

Упорито работят лозарите от Сокол

Рано през пролетта на тази година председателят на стопанството Генчо Ангелов се зае с една много важна и отговорна задача — облагородяване на лозички от сорта „Виненка". Пристигнаха специалисти от търновския край и заедно с нашите кооператори започнаха изпълнението на тази важна задача. Облагородиха ги, вкорениха ги и сега младите лозички на площ от 80 дка се зеленеят. За тях се грижат 36 кооператори-лозари. Между тях са най-старите Иван Дамянов, Стефан Люцканов, Кръстю Маринов и др.

Досега лозичките са окопани 4 пъти и поливани 4 пъти с лейки. Освен това кооператорите редовно пръскат младите насаждения с различни препарати против болести и неприятели.

Тридесет и шестте пенсионери се грижат и за 220 дка. стари лозя, които тежат от едри гроздове. Пет пъти са окопани, четири пъти пръскани, грижливо обтегнати на четири реда тел, при план 450 кг грозде лозарите обещават да получат много повече.

Добринка РАДЕВА

Биологични и химико-биологични способи за преработване на фуражи

Напоследък в СССР, Чехословакия и другаде се практикуват нови ефикасни биологични и химико-биологични начини за подготовка на грубите фуражи като дрождираж,хидролиза и дрождиране и др. Най-опростен и подходящ за нашите условия начин за дрождиране и за хидролизиране на грубите фуражи е следният, приложен от др. Иван Владимиров, доцент при ВСИ „Георги Димитров" — София, приложен миналата година в ТКЗС Бабук. Дрождирането на нарязаните груби фуражи се извършва с и без предварителна закваска:

Без предварителна подготвена закваска.

Сламата, която се дрождира, се нарязва. За 100 кг слама се приготвя 60—70 л хладка вода (30—35 градуса С). Преди използването й в нея се размиват 1 кг хлебопекарна или бирена мая, 2—3 литра подквасено обезмаслено мляко или 3—4 кг доброкачествен силаж. Освен това във вода се разтварят 500 гр амониев сулфит, 500 гр суперфосфат, 400 гр готварска сол и 40—50 куб. см. техническа солна киселина. После сламата се навлажнява с този разтвор, напластява се на пластове по 20—30 см и леко се притъпква. Напластяването може да се извърши и в пътеката между стените и яслите или на специално приготвена площадка в обора. Температурата на помещението не трябва да е по-ниска от 15 градуса. Общо височината на купчината да бъде около 1—1.5 м. Добре е едновременно с напръскването на сламата да се поръси с ярма до 10—15 кг на 100 кг слама. Хубаво е да се прибави нарязано цвекло или рязанки. Дрождирането става за 10—12 часа.

С предварително подготвена закваска.

Шест часа преди дрождирането се подготвя закваската. За 100 килограма слама 20—30 кг закваска. За целта в 20 л хладка вода се размеква 0.5 кг мая за хляб и се разбърква 10 кг ярма от житни зърна. Освен това добре е да се добави 250 гр амониев сулфит, 250гр суперфосфат, 200 гр готварска сол, и 40—50 куб. см. солна киселина. При често разбъркване след около 6 часа закваската е готова. Вместо ярма за приготвяне на закваската могат да се използват 8—12 литра меласа. Липсата на някои от химикалите, които се прибавят, не е пречка за дрождирането. Пристъпва се към самото дрождиране.

Сламата се напластява последователно по на 20—30 см, всеки пласт се навлажнява добре с приготвения разтвор (закваската се прибавя 50 л вода 35 градуса. Добре е в нея да се разтвори 250 гр амониев сулфат, 250 гр суперфосфат, 200 гр сол и 25 куб. см. солна киселина, 2—3 литра подквасено обезмаслено мляко или 2—3 кг доброкачествен силаж).

Трябва да се спазват същите условия — 15 градуса температура на помещението в обора, височина 1—1.20 м. Да не се притъпква, за да има достъп на въздух — аеробни са дрождите. Може да се поръси при напластяването за 100 кг слама 10-15 кг концентриран фураж или цвеклови рязанки, цвекло, меласа 10—15 кг и пр. Така третираната слама остава 10—12 часа, след което е готова за изхранване. При дрождирането сламата придобива приятен възкисъл вкус и приятен мириз на плодова каша. Тя се приема охотно от животните. При опити, проведени във фермата на факултета, юници, хранени с дрождирана слама са дали по 142 гр повече среднодневен прираст от юниците, които получавали същото количество недрождирана слама.

Химико-биологичен способ

Когато сламата се хидролизира и след това дрождира, нейната хранителност се увеличава още повече.

Хидролозирането на сламата се отличава от обикновеното запарване само от това, че водата, с която се навлажнява сламата, се подкиселява със солна киселина и се прибавят други химикали. За навлажняването на 100 кг слама се използва 150 — 200 литра вода. В 100 литра вода се разтварят 0.5 литра техническа солна киселина, 250 гр амониев сулфид, 250 гр суперфосфат и 200 гр готварска сол. Съдът се затваря плътно и се допуска пара в продължение на 3 часа. Така приготвената слама се изважда, охлажда се до 30—35 градуса С и се дрождира по описания вече начин с предварително подготвена закваска. Дрождирането на сламата и царевичака е внедрено с добър успех в ТКЗС Вълчидрън, Михайлоградско, в ТКЗС Горни Дъбник, Плевенско и др.

Дрождирането на грубите фуражи е лесно достъпен начин и миналата година се проведе в някои наши кооперативни стопанства. Необходимо е през тази зима да се внедри във всички кооперативни и държавни земеделски стопанства в окръга.

Георги КОТЕВ
заместник-началник отдел „Селско стопанство при ОНС

УСПЕХИТЕ НА ДОЯЧА ИВАН ГОСПОДИНОВ

По поръчение на Комсомолската организация преди девет години Иван Господинов постъпи на работа в кравефермата на Иширковското стопанство. И от тогава досега той не посрами организацията, не отстъпи от дадената дума. Първите стъпки бяха много трудни, но и спорни. Ръководителите започнаха да сочат за пример в работата Иван. Той редовно изпълняваше и заръките на зоотехниците п плановете си. Иван така вгобича поверените му крави, че сега знае характера и навиците на всяка една от тях.

В резултат на любовта към професията си старателният дояч застана на челно място между своите колеги по изпълнението на плана за млеконадоя.

Особено големи са постиженията на Иван Господинов през тази година. Само до края на месец юли той изпълни годишния си план за млеконадоя и обеща да предаде до 31 декември още 15,000 литра мляко свръхплана.

Такъв е доячът Иван Господинов. Човек предан на своята благородна професия, борец се да получи днес повече от вчера, утре повече от днес.

Белчо ГЕБЕШЕВ

ДОСЕГА 2,950 ДЕКАРА

Още от ранна утрин кооператорите от село Долно Ряхово са по кооперативните блокове. Те предварително наторяват с гранулиран суперфосфат полетата, които механизаторите ще продълбочават. За седмица в резултат на добрата организация бяха наторени над 2,500 декара, като на декар са хвърлени средно по 15 кг тор.

По петите на кооператорите върви комсомолецът Михаил Николов. Със своя „Дизел" досега е изорал над 2,950 декара. Сменните норми ежедневно преизпълнява средно с 20 на сто.

Николов заедно със своя помощник Никола Димитров обещаха навреме да приключат с тази основна задача и в есенната кампания навлязат с добре ремонтиран инвентар и машина.

Найден ГЕОРГИЕВ

МЛАДОСТТА Е НА СМЯНА

КРАЙ животновъдните ферми в първи стопански двор на ТКЗС Алфатар е сякаш полесражение. Над 100 младежи и девойки комсомолци сновят в надпревара от големите купища царевица до силажокомбайна и четирите режещи апарати. Сенките им се очертават на електрическата светлина и като че ли издават голямата борба.

—Четиринадесет хиляди тона силаж сме се наели да приготвим само ние младежите — споделя Стоян Енев, секретар на общинската комсомолска организация. И затова бързаме. Денят не ни стига, но наваксваме през нощта. До 400-500 тона силажираме на денонощие.

Ето групата на комсомолците от квартала Генерал Попово. Райна Ковачева, Величка Петрова и Марийка Тодорова превасят едрия суров царевичак. Тодорка Петрова го поема и сръчно го подава на Иван Костов и Иван Николов, които бързо засищат лакомата уста на силажорезачката.

Долу в стотонната яма други 15 млади хора разпръскват нарязаната сочна маса, а трактористът Иван Катразански я трамбова с дизела.

В съседство с генералповци работят алфатарските комсомолци. Ваню Тонев, Йорданка Савова и Стефан Петров едва смогват да хранят силажокомбайна. По 150-160 тона на денонощие царевица преработват за силаж. Марийка Иванова, Минка Кожухарова, Мита Иванова. Кръстина Тодорова и Янка Иванова летят като пчели. Те бързо награбват царевицата с кочаните и я подават на храначите. И всички бързат, бързат да изпреварят утрината и покрият тристатонната траншея.

— Младостта е на смяна! Давай Иване! — провиква се на комбайнера млад момък и гласът му се смесва с общата трескавица на режещите апарати.

Гледаш тази картина и се възхищаваш на нощния смях и закачки, на творческия труд на алфатарската младеж.

Зазорява се. В ранната дрезгавина в стопанския двор се откроява цяла планина от приготвен надземен силаж. Надалеч в синевата се носи гълчавата на алфатарци, на тия, които с почервеняли за сън клепачи стоят на своя трудов пост, край силажните ями. . .

Коста ДИМИТРОВ

ДОСЕГА 1,900 НИЗИ ТЮТЮН

За първ път кооператорите от село Нова Черна тази година отглеждат тютюн. И въпреки неопитността, благодарение на големите грижи и голямото усърдие, което положиха, резултатите са добри. От няколко дни стопаните от бригадата от ранни зори са на полето, добират узрелите листа.

Досега в селото има обрани над 1,900 низи тютюн. Главният агроном Станьо Друмев постоянно е на полето, дава указания и следи за качествено обиране на листата.

Илия ГРОЗДАНОВ

Трудово-кооперативно земеделско стопанство —с. АЛЕКОВО—

Управителният съвет, общинският партиен комитет и общинският комитет на ДКМС поздравяват с

великия празник на свободата

9-ти СЕПТЕМВРИ

всички кооператори и кооператорки, специалисти, механизатори и служители от района на стопанството. Пожелават на всички успех в изпълнението на стопанските задачи в чест на Осмия конгрес на Българската комунистическа партия

ДЗС — „Янко Забунов"

Партийният комитет, дирекционният съвет, профкомитетът и ДК на ДКМС честитят

ДЕВЕТИ

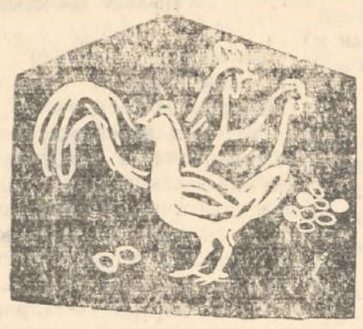

СЕПТЕМВРИ

на всички свои работници, служители и кооператори от района на стопанството, като им пожелават здраве и сили за още по-големи успехи в селското стопанство, за благоденствието на целия наш народ в дните пред Осмия партиен Конгрес

ДЗС—„Нова Черна

Партийният комитет, дирекционният съвет, профко митетът и ДК на ДКМС отправят най-сърдечни поздравления към всички работници, служители и кооператори от района на стопанството по случай светлия наш

социалистически Празник на свободата

ДЕВЕТИ СЕПТЕМВРИ

като им пожелават здраве и сили за още по-упорит труд в областта на селското стопанство, за благоденствието на целия наш народ в дните пред Осмия партиен конгрес

Управителният съвет на ТКЗС в Голеш, общинският партиен комитет и общинският комитет на Комсомола

Поздравяват всички селскостопански труженици с Бойния празник

ДЕВЕТИ СЕПТЕМВРИ

Пожелава на всички бодрост и здраве в изпълнението на обещанията през тази година.

ТКЗС с. ГЛАВИНИЦА

Общинският партиен комитет, управителният съвет на стопанството и комитетът на ДКМС поздравят със светлия

Празник на свободата

ДЕВЕТИ СЕПТЕМВРИ

всички кооператори, механизатори, младежи и девойки от района на стопанството с още по-големи успехи в личния живот и за изпълнение на стопанския план в чест на Осмия партиен Конгрес.

Окръжно предприятие Селснаб Силистра

Партийното бюро, административното ръководство и ДКМС при Окръжно предприятие Селснаб — Силистра поздравяват с Празника на свободата

ДЕВЕТИ СЕПТЕМВРИ

неуморните кооператори от окръга. механизаторите, специалистите от ТКЗС и РТС, а така също и своите работници и служители.

Нека в дните на Осмия Конгрес на героичната Българска комунистическа Партия стегнем още по-здраво бойните редици за преизпълнение на поетите социалистически обещания.

Весело празнуване

ТКЗС — БЕЛИЦА

Партийният комитет, управителният съвет на стопанството и Общинският комитет на ДКМС изказват благодарност на всички кооператори, кооператорки и младежи, които се трудят упорито за получаване на повече продукция от полевъдството и животновъдството

Честит ДЕВЕТИ СЕПТЕМВРИ

На борба за още по-ползотворна работа в чест на Осмия конгрес на БКП, за благото на нашия народ, за мир и социализъм

Трудово-кооперативно земеделско стопанство в с. СИТОВО

Управителният съвет, общинският партиен комитет и комитетът на ДКМС поздравляват всички кооператори и кооператорки, механизатори и служители от района на стопанството с

национален празник

ДЕВЕТИ СЕПТЕМВРИ

Пожелават на всички успех в изпълнението на обещанията в растениевъдството и животновъдството

Да е честит Празника ни, другари!

Трудово-кооперативното земеделско стопанство — АЛФАТАР —

Управителният съвет, общинският партиен комитет и общинският комитет на ДКМС

Поздравяват с празника на свободата

9-ти СЕПТЕМВРИ

всички кооператори и кооператорки, специалисти, механизатори и служители от района на стопанството с пожелание за нови трудови успехи пред Осмия конгрес на Партията.

Трудово-производителна кооперация „Нов Живот" ТУТРАКАН

Управителният съвет и партийният комитет на Комсомола поздравяват всички свои работници, служители и клиенти с празника на победата

Девети септември

В чест на Осмия партиен конгрес пожелават на всички още по-големи успехи в личния живот и в производствената работа.

Да ви е честит деня на свободата!

НАРКООП — ТУТРАКАН

Управителният съвет, партийното бюро и профкомитетът поздравяват всички търговски служители от града и района, а така също и клиентите на предприятието

с Празника на свободата

ДЕВЕТИ СЕПТЕМВРИ,

като им пожелават нови, още по-големи трудови успехи в строителството на социализма в чест на Осмия конгрес на БКП.

ТКЗС „В. И. ЛЕНИН" — СТАРО СЕЛО —

Общинският партиен комитет, управителният съвет на ТКЗС и общинският комитет на ДКМС поздравяват всички кооператори, кооператорки и младежи с най-светлия

Празник на свободата

ДЕВЕТИ СЕПТЕМВРИ

На трудещите се от целия район пожелават крепко здраве и много успехи в личния живот и в труда. Нека в чест на VIII конгрес на БКП да се издига големия пламък на социалистическото съревнование

ТКЗС „ГЕОРГИ ДИМИТРОВ" — с. НОВА ЧЕРНА

Управителният съвет на стопанството, общинският комитет на БКП, СНС и комитетът на Комсомола, в чест на ОСМИЯ ПАРТИЕН КОНГРЕС поздравяват кооператорите, механизаторите, младежите и девойките с

ПРАЗНИКА НА ПОБЕДАТА

ДЕВЕТИ СЕПТЕМВРИ

Желаят на всички щастие в личния живот и успехи в ТРУДА.

ДИП „Дунав" Силистра

Административното ръководство, партийното бюро, профкомитетът и дружественият комитет на Комсомола поздравяват сърдечно трудолюбивия колектив, кооператорите и механизаторите от окръга с

Празника на свободата

Девети септември

В чест на Осмия партиен конгрес да мобилизираме силите си за нови, още по-големи успехи.

ТКЗС — Зафирово"

Управителният съвет, общинският партиен комитет и комитетът на Комсомола по случай.

ОСЕМНАДЕСЕТГОДИШНИНАТА НА

Девети септември

поздравяват всички кооператори и кооператорки, механизатори, служители и специалисти от района на стопанството и им пожелават и за в бъдеще да работят все така усърдно за изпълнение на стопанския план в чест на Осмия партиен Конгрес.

Трудово-кооперативно земеделско стопанство— —ИШИРКОВО—

Управителният съвет, общинският партиен комитет и комитетът на Комсомола честитят на всички кооператори и кооператорки, на всички бригадири, звеноводи и първенци

Празника на свободата

Девети септември

В чест на Осмия партиен конгрес пожелаваме на всички ползотворна работа за нови, още по-големи успехи, за щастлив и заможен живот.

ПРОЛЕТАРИИ ОТ ВСИЧКИ СТРАНИ, СЪЕДИНЯВАЙТЕ СЕ!

Силистренска ТРИБУНА

Орган на Окръжния комитет на БКП, Окръжния народен съвет и Окръжния комитет на Отечествения фронт — Силистра

Година VII, бр. 70 (522) | Събота, 1 септември 1962 година | ЦЕНА 2 СТОТИНКИ

Колоездачната обиколка НА СЕВЕРОИЗТОЧНА БЪЛГАРИЯ, ПОСВЕТЕНА НА ПРАЗНИКА НА СВОБОДАТА ЗАПОЧНА

ПЪРВИЯТ ЕТАП — ОСТРА БОРБА, ВИСОКА СКОРОСТ

Вчера в 14.30 часа след даването на старта пред ДИП „Липа" в Силистра състезателите се отправиха по трасето на третата колоездачна обиколка на Североизточна България—Силистра — Русе — 125 км. Отначало колоездачите се движеха в пакет.

Пътят до Тутракан изобилстваше с леки наклони, спускания, но сериозни опити за откъсвания не бяха направени. Едва след 65-тия километър първи започнаха да пробват състезателите от „Черно море" — Варна. Успя да се откъсне само Хр. Друмев от „Спартак" Варна. След около 5 минути към него се присъединиха Й. Стойков — Русе, М Георгиев — Толбухин, К. Великов и А. Агопян от „Черно море" — Варна. С това те успяха да увеличат аванса си и минаха с около една минута пред основната група в Тутракан. Острата борба, която се разви след това доведе от една страна до голямо разкъсване на групата и от друга до развиване на голяма скорост. Към 90 км от старта К. Златев—Силистра и Н. Стоянов от „Черно море" — Варна се опитаха да настигнат бегълците, но не можаха и финишириха в основната група. С бурен спринт из улиците на Русе пръв пресече финалната лента Й. Стойков от „Дунав" — Русе, акламиран от стеклите се граждани. На второ място е М. Георгиев от Толбухин, трети и четвърти са К. Великов и А. Агопян от „Черно море".

ТЕХНИЧЕСКИ РЕЗУЛТАТИ:

1. Й. Стойков — Русе 3.07.30(една минута бонификация) 2. М. Георгиев — Толбухин) 3.08.20. (30 секунди бонификация.) 3. А. Агопян — Варна — 3.09.00 4. К. Великов — Варна — 3.09.10 5. Хр. Друмев — Варна 3.09.40 . . . 14. К. Златев — Силистра — 3.13.10 . . . 27. И. Симеонов — Силистра 3.15.25.

В отборното класиране за първия етап на първо място е „Черно море" с време 9.31.20. Второ място — „Дунав" — Русе — 9.34.50 . . . Силистра е на седмо място с време 9.52.55.

Георги СТОИМЕНОВ
(наш спец. пратеник)

Пред Девети септември и Осмия конгрес на Партията

ДА ПРЕТВОРИМ В ДЕЛО ОБЕЩАНИЯТА!

Новата придобивка ни вдъхновява

Постановлението на ЦК на БКП и Министерския съвет за увеличаване производството на царевица и разширяване на поливните площи е нов израз на големите грижи, които полагат Партията и правитеоството за нашето селско стопанство. То ще помогне да се реши поставената задача — в близките няколко години да се получи изобилие от месо, яйца, мляко, месни и млечни произведения, които да задоволят напълно нарасналите нужди на населението.

Решаващо условие за изпълнението на тази задача е осигуряването на повече фуражи за животните, а то зависи главно от количеството на поливните площи, на които ще се засеят фуражните култури. Само до края на годината има отпуснати допълнително още 16 милиона лева за хидромелиоративното строителство. Опитът на нашите ТКЗС показа, че царевицата е културата, която при поливни условия дава най-добри резултати. Това се потвърди и тази година. Стопанството в Нова Черна от поливните площи очаква да получи по над 1,000 килограма царевица зърно средно от декар. Максималното увеличение на поливните площи ще гарантира получаването на достатъчно фуражи още през идната и следващите години.

Изхождайки от възможностите на нашето селско стопанство ЦК на БКП и Министерският съвет считат, че през 1963 година има условия в страната да бъдат засети на поливни площи 3,000,000 декара царевица първа култура, а до 1965 година тя на поливни площи да заеме 5 милиона дка. Това изисква поливните площи до началото на поливния сезон на 1963 година да достигнат общо 9,000,000 дка, а в края на 1965 год. — 12,000,000 декара.

За напоителната система в Малък Преславец за тази година са отпуснати 100,000 лева, за 1963—1,500,000, 1964 год —4,000,000 и за 1965 година—6,000,000 лева. За айдемирската система са предвидени до 31 XII 100,000 лева, а до края на идната г дина 464,000 лв, като бъдат усвоени допълнително 14,000 декара нови поливни земи.

Увеличаването на поливните плоши може да се осъществи, като се удължат и разширят каналните мрежи на изградените напоителни системи, като се надзидат някои от съществуващите язовири, най-добре използват подпочвените и течащите води, като се ускори строителството на започнатите обекти и изграждането на нови икономически изгодни напоителни системи.

Новата придобивка задължава много кооперативните стопанства. Разширяването на поливните площи е огромна работа, за която всяко кооперативно стопанство трябва да се залови още отсега. Да се уточнят обектите за работа, изготвят план-графици и определят отговорници и срокове за тяхното завършване. Още отсега да се осигурят условия за непрекъснатата работа през есенно-зимния сезон, за да може поставената задача да бъде изпълнена в определения срок.

РАДОСТТА СПОХОДИ ЕДНО МЛАДО СЕМЕЙСТВО

Неотдавна медицинските работници при здравния пункт в с. Ситово, преживяха едно вълнуващо събитие. Кооператорката Йорданка Иванова на 23 години роди близначета—син и дъщеря. Голми грижи положиха д-р Димитър Игнатов и акушерката Величка Петрова, за да протече нормално раждането.

Сега за малките Галинка и Йордан се полагат изключителни грижи. Галинка е 2.300 кг, а Йорданчо — 2.900 кг. Майката и децата се чувстват добре.

Крум КАЛИНОВ
Величка ТОДОРОВА

РАБОТНИЦИТЕ ОТ ДМП „СТОМАНА" ЩЕ МАНИФЕСТИРАТ В РЕДИЦИТЕ НА ПЪРВЕНЦИТЕ

В дните пред Великия празник на на свободата — 9-ти септември по всички фабрики, заводи, поля и животновъдни ферми, на всеки производствен участък, кипи творческа надпревара. Всеки бърза, всеки се стреми да посрещне Празника колкото може по-достойно. Буйно е разгорял този пламък и сред колектива на ДМП „Стомана" в Силистра. Всъщност по графика за производството 9-ти септември за него вече е минал. Още на 20 август плана за осеммесечието е изпълнен 103 на сто и е произведена надпланова продукция за 59,000 лева.

Работниците от пресовия цех този път нарушиха традицията и заеха първото място във вътрешнозаводското съревнование, което място досега се заемаше от леярния цех. Но първенството е неоспоримо. За 8 месеца цехът трябваше да даде продукция за 364,000 лева, а само за седемте изминали месеца тя надхвърли 368,000 лева.

Характерно за хората от завода не е само стремежът им да преизпълняват трудовите норми. В своята работа те влагат и разум, разум, който води до по-нататъшни успехи. От началото на годината досега са направени 47 рационализаторски предложения, а в дните пред Празника 5, от които четири са вече внедрени. По-рано огъването и обрязването на периферията на трилитровите тенджери от неръждаема стомана е ставало в отделни производствени звена на струг и е поглъщало много труд. Сега посредством специална матрица прикрепяща се към преса тези две операции се извършват едновременно с пресоването. От внедряването на това предложение на Петър Стефанов, Пеню Тодоров и Павел Маринов се икономисват годишно 800 часа труд и 1,200 киловата електроенергия.

Рационализаторът Петър Нейков е предложил да се скъси наполовина стеблото на игличките за авто и мото винтили и да се премахнат пружинката и столчето им. Тази рационализация осигурява икономия от 180 кг месинг, 120 кг ламарина и 5,500 часа труд. В стойност икономията възлиза на 10,200 лева.

Предпразничната радост е засилена с още една хубава вест. Преди няколко дни е получено писмото от Института за рационализации при Комитета по техническия прогрес, с което се потвърждава приемането на предложението на Асен Вацов. Старши конструкторът Вацов е предложил изработването на еднодействащ хелиографен апарат с луминисцетни лампи. Това е гордост не само за завода, но и за страната. Ще се спестяват годишно по 65,780 лева от вноса на хелиографни апарати.

Творческият ентусиазъм на работниците от ДМП „Стомана" няма да спре и след посрещането на Празника на свободата. Той ще се разгори с още по-голяма сила в чест на VIII конгрес на Българската комунистическа партия. Дадена е дума годишното обещание за произвеждане на надпланова продукция за 200,000 лева да бъде изпълнено до края на месец октомври. Упоритостта на бригадите за комунистически труд, редовното отчитане на съревнованието и другите мероприятия, които се провеждат в завода гарантират изпълнението на дадената дума.

В деня на нашия най-светъл Празник —9-ти септември работниците от завода ще мавифестират в редиците на първенците. Трудовите им дела им осигуряват това право.

Денка ГОСПОДИНОВА

Досега над 43,000 низи тютюн

Добри грижи положиха кооператорите от Брадвари за тютюна през тази година.

Общо в бригадата има набрани над 43,000 низи доброкачествен тютюн. На челно място е звеното на Халим Яшаров, борещо се за званието „Звено" за комунистически труд". От засадените 55 декара има вече набрани над 5,000 низи, а това е около 70 килограма средно от декар.

Ежедневно в бригадата се набират по 1,800-2,000 низи. Стопаните са дали обещание да преизпълнят плана и наберат над 60,000 низи.

Ахмед АКИФОВ

Оборския тор на полето

Наред с брането на тютюна и силажирането не остава на заден план и извозването на оборския тор. Кооператорите от село Орешене от опит знаят, че високите добиви зависят от работата им през лятото, от количеството на извозения тор. Затова ежедневно 10 каруци непрекъснато извозват и наторяват площите, на които се оре дълбоко.

Досега има извозени над 650 тона и наторени 420 декара. Най-добра е работата на Заит Диляверов, Руфат Акифов и други.

Тахсин ЕБАЗЕРОВ

СТОПАНСТВОТО МЕХАНИЗИРАНО ЩЕ ПРИБЕРЕ СЛЪНЧОГЛЕДА

Тази година кооператорите и механизаторите от района на стопанството в с. Средище засяха 6,210 дка със слънчоглед.

Въпреки голямата суша растенията се развиха добре, стъблата им израстваха високо—над човешки бой, направиха големи пити с хубаво и едро зърно. Всичко това се дължи на положените за слънчогледа грижи от страна на кооператорите и механизаторите.

От проверката, която направи агрономът на стопанството, се оказа, че вече е време да започне масова беритба на слънчогледа. За да се съкрати срока за прибирането на тази реколта и да се намали до минимум разпиляването на семената, ръководството и специалистите на стопанството решиха да стане механизирано прибирането на слънчогл да. За правилното изпълнение на тази задача бяха определени пет комбайна СК-3, които са ремонтирани и приспособени за новата работа.

Пренасянето на овършаното зърно от комбайните до бригадните площадки ще става с камиони и ветори с ремаркета. За изсушаване на зърното ще се използват старите площадки, които са напълно и старателно почистени.

За да може бързо и добре да се изпълни тази задача, управителният съвет на стопанството създаде здрава организация на работа. Осигурени са достатъчно хора, определен е инвентарът, с който ще се обработва овършаното слънчогледово семе. Проверени и готови са електрическите съоръжения, с които ще се движат веялките.

Георги КИТАЕВ
(наш кореспондент)

ОРАТ ПОВЕЧЕ И КАЧЕСТВЕНО

Механизаторите от с. Господиново работят денонощно. Тяхната тежка машина не спира нито за час. Старшият тракторист Колю Трифонов заедно със своя помощник са изорали досега на 2,100 декара на дълбочина 30-32 см.

На борба за по качествена оран—такъв е девизът на трактористите. В чест на Девети септември те са обещали да завършат сранта. Грижите, които полагат от бригадния съвет са добри, на механизаторите навреме се доставят горива, вода и смазочни материали.

Повече от площите на царевицата са освободени и тези дни и те ще бъдат подготвени за сеитбата на пшеницата.

Христо ВАСИЛЕВ

Планът за силажа изпълнен

Силажът е бил и си остава като един от най-добрите и сочни фуражи през зимата. Затова кооператорите от с. Пожарево взеха присърце изпълнението на поставената задача — да се осигурят животните с 1,500 тона силаж.

Благодарение на добрата организация стопаните и механизаторите на 28 август завършиха силажирането.

Най-добра работа дадоха механизаторите Станчо Станчев и Цонко Христов и стопаните от звеното на Димитър Русев и Тодор Недолов.

Стоян КУЦАРОВ

Траншея след траншея запълват със силаж стопаните от секуловския кооператив.
НА СНИМКАТА: Кооператорите от бригадата на Добри Драганов зариват 300 тонната, пълна със доброкачествен силаж яма.

Снимка: Стоян ТОДОРОВ

НАШАТА РЕПЛИКА

А СЕГА ВСИЧКИ СИЛИ НА ЗАХАРНОТО ЦВЕКЛО

Многото горещи дни и продължителната суша помогнаха да се ускори прибирането на захарното цвекло. Нарастването на корена е вече спряло и той вече е достигнал максимално съдържание на захар. Сега цвекловата култура е в пълна техническа зрялост. Пропусне ли се този момент, стопанствата ще понесат големи загуби.

В повечето от кооперативните стопанства работата е вече започнала. Ситовският кооператив е предал вече първите тонове цвекло, от изваденте 255 декара. Захарното цвекло се вади и в стопанствата в Добротица, Главичица, Зафирово, Мзгден, Окорш и много други. Всяко ТКЗС има спуснат график за ежедневните количества, които трябва да извади, почисти и предаде в приемателните пунктове.

Сега, когато трябва да се води борба за всяка стотинка, за да се покрият загубите от сушата, задача на специалистите е да следят за качеството на работата. Главните и участъковите агрономи на ТКЗС да са непрекъснато при звената, проверяват как се почиства, вади и транспортира захарното цвекло. Добрата организация на труда ще реши и главният въпрос — всяка глава грижливо да се запази до нейното предаване. Не бива да се забравя, че най-много губи цвеклото от захарта си в първите дни на изваждането. Миналогодишните опити показват, че прибраното цвекло в горещините, ако недобре се съхрани губи до 18-20 на сто от своето тегло на денонощие. Това показва, че оставянето на захарно цвекло разхвърляно на полето, почистено или непочистено не трябва да се допуска. Тазгодишната реколта е слаба и спазването на всичките агротехнически изисквания около прибирането са повече от необходими.

Изваждането на захарното цвекло е бавно, съпроводено с много труд. Ето защо използването на цвекловадачните машини е крайно належащо. Това ще облекчи кооператорите и ще помогне за повишаване производителността на труда и снижаване себестойността на получената продукция.

Основно внимание трябва да се отдели на листната маса. Тя е ценна суровина за силажиране. Всеки цвеклов лист следва да бъде прибран и най-рационално използван.

Повечето от полските работи са на привършване. В много ТКЗС се чувствува излишък на работна ръка. Необходимо е управителните съвети на стопанството да осигурят изпълнението на спуснатия им дневен график. Навреме изваденото захарно цвекло ще ни улесни и в подготовката за есенната кампания. Освободените площи по-отрано ще се подготвят, изорат и засеят със есенници.

За срочното изпълнение на поставената задача голяма роля ще изиграе съревнованието. То да обхване звената и бригадите и се поеме от всички кооператори. Дните пред Девети септември и предстоящия Осми конгрес на БКП да се обявят за ударни. В помощ на бригадите да се включат всички работоспособни кооператори и механизатори. Специалистите и стопанските ръководители трябва да намерят своето място в изпълнението на тази срочна и важна задача.

СЪОБЩЕНИЕ

Окръжният и градският комитети на Българската комунистическа партия, Окръжният комитет на бойците против фашизма и капитализма с прискърбие съобщават на трудещите се от окръга за внезапната смърт на другаря РАДАН НЕДЯЛКОВ ТОКУШЕВ (бай Радан).

Другарят РАДАН ТОКУШЕВ е роден на 6. IX. 1880 година в с. Кайнарджа. Силистренски окръг. Още от ранни години е изпитал на собствения си гръб експлоатацията, несгодите и лишенията на трудещите се в капиталистическото общество прегръща идеите на революционната борба и работи до последния миг от живота си за благото на народа.

Другарят Радан Токушев заедно с Дочо Михайлов през 1923-24 година създават в селата Добруджански революционни организации. През 1925 година в родното му село румънската жандармерия извършва арести. В числото на арестуваните е и бай Радан. Успял да избяга от лапите на румънската сигуранца, не след дълга нелегалност прекосява румъно-българската граница и се установява на постоянно местожителство в с. Дживел. Тук се свързва с Дочо Михайлов и Димитър Дончев (Доктора) и се включва в активна революционна работа сред добруджанската емиграция. Не веднъж с четата на Дочо Михайлов е минавал границата за Добруджа, където са вършили нелегална революционна дейност. В Дочовата чета е изпълнявал функцията домакин-снабдител, снабдявал четата с боеприпаси, облекло, медикаменти и други материали. Бил е свръзка на ЦК на ДРО с четата на Дочо Михайлов. Вземал е активно участие в работата на всички конгреси на революционното движение. За тази му дейност често пъти е хвърлян в затвора.

Като член на БКП от 1928 година е участвувал във всички партийни акции. За агитационна дейност по време на изборите през 1936 година е арестуван, осъждан на 2 години затвор. През 1938 година е интерниран в Несебър. През 1941 година се преселва в с. Брестак, Силистренско, а по-късно в град Силистра.

През 1943 година е арестуван от полицията по провала на Окръжния комитет на Партията. Мъжествено издържал всички инквизиции и поради липса на достатъчни доказателства е освободен от полицията. Оказвал е помощ на политзатворниците с храна, пари и други.

След 9 септември 1944 година работи като зам. секретар на градския комитет на БКП. От 1946 до 1948 год е член на Контролната комисия при ОК на БКП.

За активна борба против фашизма и капитализма Партията и правителството го наградиха с ордена „Девети септември" II степен.

ПОКЛОН ПРЕД СВЕТЛАТА ПАМЕТ НА КОМУНИСТА, НА АКТИВНИЯ БОРЕЦ ПРОТИВ ФАШИЗМА и КАПИТАЛИЗМА ДРУГАРЯТ РАДАН ТОКУШЕВ.

Погребението ще стане днес в 11 часа.

ОКРЪЖЕН КОМИТЕТ на БКП
ГРАДСКИ КОМИТЕТ НА БКП
ОКРЪЖЕН КОМИТЕТ НА БПФК

БЕЗ КОМПАС ЛИ?...

ИДВА есенната сеитба. Сега е настъпило време за нейното подготвяне. От това, каква ще бъде предварителната подготовка за засяването на есенниците, ще зависи и получаването на високи добиви от тях през идната година. Това е азбучна истина, потвърдена от широката практика, добре позната и на управителния съвет на кооперативното стопанство и общинския партиен комитет в село Попина. Обаче много факти и данни показват точно обратното, основателно будят тревога, дават поводи за дълбоки размисли.

Всеки би попитал, защо попинските ръководители не се тревожат. Вероятно им липсват сили и възможности, няма предвидливост. Нито едното, нито другото може да се приеме за достоверно. Защото в редица кампании стопанството в Попина е заставало на челно място в окръга, давало е тон на останалите кооперативи. Учудващо и парадоксално е спокойствието, обхванало тези дни председателя на ТКЗС Димитър Желев и секретаря на общинския партиен комитет Илия Желев. Недопустимо е дългогодишните и опитни ръководители да подценяват подготовката за есенната сеитба, да изчакват последния момент, за да се подготвят. А на мнозина са известни резултатите от повърхностната, лоша и закъсняла подготовка, от щурмовщината.

МНОГО от задачите, които трябва да се изпълняват сега, са подценени. Не са почистени и семената. От 400-те тона пшеница досега са почистени само 140. Нито зърнене не е почистено и от нужните 48 тона ечемик. Да не говорим за ръжта! Ясно е, че на преден план изпъква недооценяването на това основно мероприятие. Както казва народната мъдрост „възелът се разплита, преди да е заплетен чорапът". . . Оправданието, че работи само един от наличните два селектора, не може да се приеме за вярно. За другия селектор е могло отрано да се помисли за доставянето на необходимите му сита, реле. Нали за всяко нещо винаги се мисли овреме, бърза се. Вината за това да се търси само у „Селснаб" говори за безсилие, за ненастойчивост. Много са начините, по които можеше да се достави необходимото, без да се чака.

ОТДАВНА следваше да се представят и пробите от семената в районната семеконтролна инспекция в гр. Силистра. От предвидените 24 проби вече са изпратени 4. От тях две отговарят за трета класа по условията на Българския държавен стандарт, а другите две са в процес на изследване. В никакъв случай не трябва да се допуска сеитба с третокласни семена. Ще бъде голямо престъпление в плодородната земя да се хвърлят непочистени и дошокачествени семена. Така не може да се води борба за богата реколта. Очевидно, тримата агрономи на стопанството подценяват значението на проверката за годността на посевния материал, правят си тънки сметки, че и тъй може да се сее.

Не са напълно подготвени и машините за сеитба. Тракторите са достатъчни. Но не всички от тях са ремонтирани. За шестнадесетте сеялки са необходими семепроводи. Главният инженер на кооперативa чака да му посочат специалистите „специални" начини за оране на изсъхналата почва. Изглежда 40-те декара предсеитбена оран засега ее считат за достатъчни. С този темп на работа може би ще са необходими много седмици и дни, за да се осигурят площи за засяване на 16,300 дка с пшеница, 3,200 дка с ечемик, 400 дка ръж за зърно и 200 дка за фураж. Колко ли денонощия ще са нужни, за да се подготвят над 20,000 дка предсеитбена оран?

ВСЕ ОЩЕ не е приет и оперативният план. И общинският партиен комитет не е разглеждал този въпрос. Всичко това прилича на оня кораб, който тръгнал на далечен път в мъгла, без компас.

Но тръгва ли се на дълъг път, на упорита борба за високи добиви от есенните култури без предварителна подготовка, другари попински ръководители? Отговорете ни. Ние чакаме Вашия отговор.

Вълчо РАДЕВ
(наш. спец. пратеник)

ПАРТИЕН ЖИВОТ

КОМУНИСТИТЕ В БОГДАНЦИ — ЧЕЛНИЦИ В ИЗПЪЛНЕНИЕТО НА СТОПАНСКИТЕ ЗАДАЧИ

Броят на комунистите в село Богданци не е голям. Но това не е пречка бригадата да е на челно място в ТКЗС в Зафирово по изпълнение на селскостопанските задачи. От осемте звена само в едно звеноводът е комунист, а останалите членове на Партията работят в производството. За работата в звената има определени отговорници, които държат за поставените им от секретаря на първичната партийна организация поръчения.

Другарят Стефан Станев оглавява бригада от 160 трудолюбиви кооператори и механизатори. При него работата върви като по часовник. Навреме прибраната слама, позволи на механизаторите до 7 август да изорат 4,500 декара площи. В комплексната бригада продълбочаването е привършено. Основно са наторени 250 декара. Но борбата за високи добиви, за идната година не е стихнала. Всекидневно една средна машина извозва тор, кооператорите го трупат в края на блока, на който през пролетта ще се разхвърли преди първото култивиране. Стопаните от Богданци разбраха, че високите добиви зависят главно от хората. Тази година нямаше дъжд от 12 май, но царевицата им е хубава. Добра е, защото и грижите за нея не бяха малко. Продълбочената на 30—32 см почва, наторена и окопана три пъти през пролетта царевицата задържа падналата влага и сега 350 кг зърно от декар са гарантирани. Това насърчава механизаторите и кооператорите, които непрестанно воюват с природните трудности, повишават културата на земеделието, подобряват плодородието на почвата.

При засаждането на тютюна кооператорите срещнаха големи трудности. Липсата на вода, разсад и площи бяха навреме преодолени. Но по време на второто окопаване тютюнът беше в опасност. Голямата суша скова неговото нормално развитие. Тогава бригадирът комунист Стефан Станев предложи да се полее на корен и след това да се прекопае. Предложението му бе подкрепено и от останалите комунисти, създадена бе добра организация и резултатите не закъсняха. Докато в другите села тютюнът изгоря, при тях досега има набрани средно по 35—40 кг средно от декар и има по повече от толкова още на корен.

Образцова е работата на кооператорите и в силажирането. От 10 дни два апарата денонощно разкъсват царевичака и приготовляват качествена храна за животните. При план 1,400 тона до 25 август има направени 1,000 тона доброкачествен силаж. В работата участвуват всички кооператори. Една след друга смените застъпват край ямите, обслужват силажорезачките, разнасят надробената маса из траншеите.

За качеството на силажа държат както ръководителите в селото, така и комисията за партиен контрол. Нейният председател е др. Христо Станчев. Той заедно с Иван Георгиев и Христо Рачев денонощно се редуват при ямите, проверяват качеството на силажа, отстраняват слабостите и оказват добра помощ на бригадния съвет.

За големите успехи на бригадата помогна твърде много и личният пример на комунистите. Кямил Даилов е най-добрия от всичките звеноводи в бригадата. Пръв е с изпълнението на всяка задача. И сега в силажирането неговите хора работят непрекъснато. За образец в труда са партийните членове Таасин Исуфов, Исмаил Феимов, Иван Георгиев и други. Но има и такива, които отсъствуват от работа, отклоняват се от задачите и дават лош пример на безпартийните. Така неведнаж партийната организация се е занимавала с Махмуд Исуфов, който заедно с жена си има изработени едва 130 трудодни.

В плана на първичната партийна организация има предвидено бригадирът на комплексната бригада да запознае комунистите с подготовката за есенната кампания, как върви ремонта на прикачния инвентар, почистването на семената. Това е проява на сериозна загриженост на комунистите за съдбата на есенниците.

И сега макар че подготовката за есенната кампания е едва в началото, в бригадата няма комунист без партийно поръчение, няма партиен член, който да не знае за коя задача отговаря пред партийната организация и бригадния съвет.

Михаил СТАНЧЕВ
(наш спец. пратеник)

В НАШИТЕ УЧИЛИЩА

С. БЪЛГАРКА. И този път ремонтът на училището беше започнат веднага след завършване на учебната година. Сега училището е измазано, учебните стаи са почистени и подходящо украсени. Добре обзаведен е и физкултурният салон. Училищната ограда е потегната. С парите от производството на опитното поле е построена 40 метра нова модерна ограда.

Всички подлежащи на обучение деца са издирени и записани. Закупени са и необходимите учебници и помагала.

Добрата обстановка предразполага към по-ползотворен труд, затова учителският колектив гледа на този въпрос с нужното внимание.

Дочо АТАНАСОВ

* * *

С. СУХОДОЛ. Лятната ваканция е към своя край. Отново ще започнат любимите занятия. Затова класните стаи трябва да бъдат приготвени навреме.

Бояджийската бригада на Ради Марков бързо измаза училището. Измити са и пребоядисани подовете на всички дървени части на инвентара.

Първите помощници на майсторите са прислужниците Садък Мехмедов и Ахмед Насуфов.

Христанка МАРИНОВА

* * *

С. ПАИСИЕВО. През тази учебна година предстои откриването на VIII клас. Това накара училищното ръководство да проведе сериозна подготовка. Новата училищна пристройка беше привършена. Проявена беше 83 кв. м. мозайка и цялата сграда измазана. Така училището стана по-светло и хигиенично. Подобрява се вида на географската площадка. Мазата на училищната сграда се приспособява за работилници, но тяхната материална част е все още бедна. Само с един дърводелски струг и един абрихт не може успешно да се провеждат практическите занятия. Отдел „Просвета и култура" би могъл да помогне в това отношение.

За учениците от съседните села е построено общежитие и стол.

Така още в първия учебен ден учениците ще започнат занятия в чисти и приветливи класни стаи.

Хикмет ШАНОВ

* * *

С. ЦАР САМУИЛ. Наближава радостният септемврийски ден, когато училищният двор отново ще се огласи от жизнерадостната глъчка на учениците.

Тази година заместник-председателят на селсъвета Илия Дончев и учителският колектив в с. Цар Самуил отрано отделиха нужното внимание на въпроса за ремонта на училището. В чест на VIII конгрес на БКП ремонтът беше привършен преди определения срок. Чиновете и прозорците блестят от чистота. Подовете са боядисани. Първото издиране на учениците, подлежащи на обучение е извършено. Всеки ден се провеждат консултации с учениците, които ще държат поправителни изпити. Извършено е всичко необходимо за полуинтернатното обучение за I, II и III клас. През лятото беше циментирана физкултурната площадка. Строи се модерна работилница за провеждане на политехническите занимания. Тя ще бъде готова на 1 октомври.

Така, след немалко труд и грижи през лятната ваканция, училището в с. Цар Самуил е готово да посрещне първия учебен ден.

Дончо ИЛИЕВ

ВЕЛИК ПРАЗНИК ЗА ВИЕТНАМСКИЯ НАРОД

На 2 септември тази година се навършват 17 години от деня, когато виетнамският народ в резултат на многогодишната си борба с френските колонизатори създаде Демократична Република Виетнам. Мъжественото въстание на народа отстоя правото дело, нанесе решително поражение на колониализма и утвърди за винаги народна власт в северната част на страната.

С безкористната помощ на Съветския съюз и братското сътрудничество с всички социалистически страни, под ръководството на калената в борбите Трудова партия начело с изпитания ръководител другарят Хо Ши Мин, народите от Северен Виетнам тръгнаха уверено по пътя на социалистическото развитие. През годините на народната власт във Виетнам настъпиха велики преобразования в областта на икономиката и културата.

Някогашната изостанала икономически страна сега се превръща в промишлена държава, достоен член на цялата социалистическа система.

Валовата продукция на промишлеността през 1961 година, надвиши 10 на сто произведената продукция през 1960 година. В това число държавният промишлен сектор е произвел продукция 22.1 на сто повече от миналата година. Сега цялата земя принадлежи на селяните, 85 на сто от която е обединена в кооперативни стопанства, значително е увеличен ръстът на селскостопанското производство.

Сериозни успехи постигна виетнамският народ в областта на образованието. Сега 95 на сто от населението на страната е огрантено, а училищата и учащите се в тях са се увеличили повече от десет пъти в сравнение с дореволюционния период. Бързо се развива културата и науката. Материалният и културен уровен на живота в Северен Виетнам значително се е подобрил.

Тръгнала уверено по пътя на социализма Демократична Република Виетнам непреклонно води миролюбива външна политика с всички страни. Бори се за мирното обединяване на страната, за единен, свободен и независим Виетнам. През последните години значително израстна международният авторитет на Виетнам. В тясно сътрудничество с всички страни от социалистическия лагер Демократична Република Виетнам внася достоен принос за мирното съществуване на страните с различен икономически и социален строй.

Българският народ искрено се радва на това, че непрестанно крепне и се разширява братското сътрудничество между нашия и виетнамския народи. Това все по-широко намира приложение в нашите търговски и държавни взаимоотношения, ръководени от единствената цел — победата на социализма и комунизма в целия свят.

От все сърце нашият народ желае на народа на Виетнам нови успехи в строителството на новия социалистически живот, в борбата за укрепването на мира в Юго-източна Азия и целия свят. Българският народ е твърдо уверен, че справедливата борба на виетнамския народ за мирното обединяване на Виетнам ще се увенчае с успех. Народната воля ничия сила не може да я сломи.

ПОСТОЯННО ДА ПОВИШАВАМЕ ОБРАЗОВАНИЕТО СИ

Във времето на непрестанния технически възход, във времето на космическите полети се изисква повече да знаем, повече да се учим. Без знания, без овладяване на новата техника, ние ще изоставаме, не ще можем да управляваме новата машина, не ще можем да повишаваме производителността на труда.

Ето защо, нашата работническа и селска младеж трябва да помисли за повишаване на своето образование под лозунга „Труд и учение, учение и труд".

За това има прекрасни възможности. Дава се възможност по пътя на задочното или вечерното обучение постоянно да повишават своето образование.

В нашия окръг има много вечерни училища, които се посещават от стотици ученици. Във вечерната гимназия в Силистра години наред ученици-работници завършват средно образование. Всяка година през месец септември се записват немалко ученици, но поради дългогодишно прекъсване и пропуски в знанията много от тях напускат училището с разочарование. Като се има предвид това, настоящата година се реши да се проведе опреснителен курс в началото на месец септември за новозаписалите се. За съжаление обаче, учениците са много малко. Учебните комисии към предприятията трябва незабавно да насочат учениците към училището. За останалите на поправителен изпит ученици се предвиждат консултации. Само чрез предварителна подготовка ще можем да осигурим добър успех през годината.

Всеки ученик може да се ориентира към една професия по желание: стругарство, електромонтьорство, авто-мото дело животновъдство, лозаро-овощарство и др.

С овладяването на знанията и на определена професия всеки може да допринесе за предсрочното изпълнение на производствените планове.

Вяра МИНЧЕВА

Средношколците са навсякъде

В помощ на кооперативното стопанство в с. Калипетрово, безспирно се труди средношколска бригада. Трудолюбивите младежи можеш да видиш навсякъде, в зеленчуковата градина, при силажните ями, там където има нужда.

Под упоритото ръководство на Върба Романова бригадата приготви много листников фураж и силаж за животните. Отдавна те изпълниха комсомолските си поръчения, но са решили да работят до започването на училището.

Със своя съзнателен труд за пример сред комсомолците са Тодор Събев, Велико Христов, Велико Кунчев, Христо Михалев, Христо Кунчев и др.

Върбан ВЪРБАНОВ

Много топлота и безгрижие се чете по лицата на възпитаниците на детската градина в с. Сокол.

Под майчинските ласки на възпитателките, сред люлките и други приятни занимания и игри те прекараха щастливо дългите летни дни.

Всички сили за силажирането

Вдъхновени от постоянните грижи на Партията кооператорите от бригадата на Антон Марков в с. Господиново се включиха в денонощно силажиране. Първо започна младежкото звено на Драган Радев. Само за няколко дни се подготвиха над 580 тона доброкачествен силаж от царевица.

В работата най-добре се проявиха комсомолците Иванка Стоянова, Стоянка Трифонова, Димитър Марков, Петър Панайотов, Жеко Пенчев, Стоян Димитров и др. В чест на Осмия конгрес на БКП и Празника на свободата 9 септември, те обещават да силажират през всяко денонощие по 800 тона силаж.

Христо ХРИСТОВ

Шахтурнир в чест на Празника на свободата

От 4 до 10 септеми тази година Окръжната шахматна секция организира в чест на Празника на свободата отборни шахматни състезания. В турнира ще участвуват отбори от силистренските предприятия и учреждения.

Срещите ще се проведат в шах-клуба на Окръжната секция, който се намира срещу сградата на ДСК.

На отбора-първенец ще се връчи преходна купа.

ЧЕТИРИ ИЗГРЕВА ПО ДУНАВА

БЪРЗАХ по смълчаната улица, бързах да видя хората, с които щях да прекарам това пътуване. Още отдалеч ги съзрях скупчени на кея. Пееха. Другите пътници стояха свити в тънките си летни дрехи и потръпваха от утринния хлад. А те пееха.

Корабната сирена наруши тишината над Дунава. Ехото ѝ отекна далече. Корпусът на белия красавец „Димитър Благоев" се разтресе. Влязоха в него пак с песен, но тя загуби благозвучността си, заглушена от мощния ритмичен тътен на двигателя. Четиридесет първенци от промишлеността, транспорта, строителството и търговията. Гледах очите им и чудният пламък в тях ме караше да задържам дълго погледа си.

Едно повторно изсвирване и зад кърмовата част започнаха да се диплят два реда бели пенести вълни. И тази красива дипленица съпътствува кораба непрестанно четири дни. Вечер тя ставаше тъмна и приличаше на ивица черна угар, а на заранта водните ѝ пръски блестяха с чуден опалов цвят.

Електрическият звънец в ресторанта забръмча като настъпано жетварче. На закуска. Но как да напуснеш слънчевата палуба, напоена със сладникавия дъх на стара смола.

Четиридесет първенци край масите и един келнер в бяла премяна, който се движи учудващо бързо.

— Не тичай толкова, момче, че ние кажи-речи четири дни ще бъдем на кораба — обажда се един от групата и келнерът едва сега вижда, че тези хора са съвсем различни от другите пътници, които нервно му чукат по масите. Една блага усмивка е едно спечелено приятелство. Келнерът сега е техен приятел.

На пристанището в гр. Тутракан се качиха още няколко души. Когато корабът се отдели от понтона с пронизително скърцане, на брега близките им дълго размахваха бели кърпички.

Настаниха се по пейките и заразтваряха чантите си. Едро налято грозде, ябълки и други лакомства покриха общата трапеза.

— Казвам ѝ на старата не пълни чантата, а тя пак я натъпка. Далеко е каже Видин, екскурзия, екскурзия, яма ти си имай и за хапване. Стара жена, каквото и да ѝ пея тя си знае своето. И после майка е — разправя младият мъж.

Романтиката е в хората

Русе е останал зад нас с пъстрите си луминисцентни реклами, със светлите трептящи дискове на неоновите лампи и с крановете, стъпили здраво на стоманените си нозе, покровителствено разперили ръце над шлеповете.

И пак широката бразда от клокочеща вода. Течението е силно, но корабът се тресе ритмично и неусетно напредва. На горната палуба тропорят стъпките на матросите. Готвят се за нощна служба. Горе на мачтата мигат разноцветни светлини. Чувствува се известна суматоха сред пътниците. Всеки търси тихо местенце, да подвие крак, да поспи.

Ръководителят на групата Йовчо Николов съобщава, че кабините не стигат за всички, и че ще се наложи някои да спят на походни легла. Но кои да бъдат те? Кои да бъдат ли? Десетина здрави възлести ръце се вдигат високо нагоре: „Ние ще бъдем. И без това вътре е толкова душно". Но аз знам, че в каютите не е толкова горещо. Има люкове, може да се проветрява през тях. Но младите вдигнаха ръце, защото в групата имаше и възрастни хора и жени. Отстъпиха им. Двайсет стругари, леяри и строители — хора с благородни сърца и златни ръце прекараха нощта на палубата и бяха единствените щастливци, които видяха изгрева. . .

Незнайно от кое пристанище през нощта себе ще качили един дребен човечец. Подви нозе на пейката, извади писан кавал и занарежда стари добруджански песни.

Двадесет мъже-първенци, един чудак със стария писан кавал и палуба обсипана със звезди — това бе нощта по Дунава. Те няма никога да забравят тази приказна нощ.

Утрото завари величествения паметник край Козлодуй в чудни багри. Корабът изсвирва пронизително, за да почете паметта на легендарния герой Хр. Ботев и четниците му, дали живота си за тъй свидната свобода.

После безгрижност и веселие зацарява на палубата.

Свободни хора в крепостта на Баба Вида

Отдалеч крепостта привлича погледа с ориенталския си стил. Тежко кованите врати скърцат пронизително, за да посрещнат внушителната група от Силистра. По едрия турски калдаръм стъпките дрънчат с необикновен шум и отекват в зеления мъх по стените.

Екскурзиантите с жив интерес разглеждат мрачните килии и високите крепостни зидове, останали от столетия, за да разказват за ужаса и мракобесието на забравени епохи.

Зад крепостта е градът, шумен приветлив. Кулите на „Баба Вида" са само един безценен експонат, който не определя настроението на града. Много неща привличат погледа на тружениците от Силистренски окръг. Умората от дългото пътуване сега не е пречка за тях. Умората ли? Теса свикнали с благородната умора от ежедневието и сега тази не им прави впечатление. Разгледахме града. Всеки проявява интерес според професията си. Гана Атанасова и Хампарцун Агоп от ГТП с внимание разглеждат подредените витрини на магазините, правят забележка или възкликват по повод на добре подредена и изложена стока. Петко Енчев, Иван Костов и Ангел Сиромашки от „Здрава храна" посещават ресторантите, надничат из кухните, търсят новото, което може да се препоръча и в нашите заведения. . .

После вечеря в един от най-красивите ресторанти и танци до късно през нощта. Зазорява се. Корабът наддава глас, малко дрезгав от утринния хлад и групата бързо се качва, за да поеме обратния път към становете, строителните обекти, към щандовете. Тази екскурзия — награда за първенците, организирана от Окръжния съвет на профсъюзите по великата славянска река ще остане като най-скъп спомен.

Руси ШИМАБЕЕВ

ПИСМА НА ЧИТАТЕЛИ

Незначително ли е?

Прави ми впечатление, че някои магазини в Тутракан нямат фирми. Трудно е при такива условия човек да се ориентира към онова, което го интересува.

Преди известно време влязох в един магазин (казаха го „Парфюмерията") да си купя фотоапарат. Когато обясних на продавачката какво искам, тя отговори, че няма апарати, каквито търся, а има „само от 30 лв", „пък и много не им разбирам". Не можа да ми обясни и какви филмчета се използват за този фотоапарат. Извадих ръководството и го показах на другарката, а тя отговори: „Ние навремето учехме румънски, а не руски!"

За такъв отговор трябва да се зададе въпрос на началниците на градското търговско предприятие в Тутракан: — Незначителни грешки ли са тези и кой трябва да отговаря за тях!

Димитър Ив. ВАСИЛЕВ
с. Цар Самуил

НЕ САМО ДА СЕ ОБЕЩАВА, НО И ДА СЕ ИЗПЪЛНЯВА

През м. юни т. г. Държавното автомобилно предприятие Силистра предаде безвъзмездно за нуждите на общинския народен съвет в Голеш един автомобил ЗИС-5. Автомобилът имаше нужда от ремонт и затова го закарахме в Районната техническа станция в Силистра. Директорът на станцията др. Ганев и началникът на работилницата др. Бобев обещаха, че за 15 дни ремонтът ще бъде завършен. Но минаха 15 дни, минаха още два пъти по 15, а още нищо не е готово. Много пари изхарчихме за телефонни разговори, за командировки на служителите и шофьора. Освен това камионът ни е така необходим, защото в района строим 2 нови читалища, правим шосета и трябва да се превозват стотици тонове материали, а няма с какво.

Нужно е другарите от Районната техническа станция не само да обещават, но и да изпълняват своите обещания.

Станю СТАНЕВ

ПО-СМЕЛО ДА ВНЕДРЯВАМЕ НОВИТЕ ПОЧИНИ В ТЪРГОВИЯТА

Съвместното заседание на ЦК на БКП и Министерския съвет, което се състоя през месец юли 1960 година по въпросите на търговията, общественото хранене и изкупуването констатира, че недостатъчно се прилагат у нас новите прогресивни форми на обслужване. Поставена беше задачата широко да се внедряват новите прогресивни форми в търговията, като се обърне особено внимание на самообслужването, открития показ на стоките, бригадната материална отговорност и др. От посещението в гр. Нови Пазар ръководители и търговски работници видяха на практика как може и как трябва да се прилагат новите форми за търгуване. Какво обаче се направи по този въпрос в нашия окръг?

Ръководителите на едровите и дребнови търговски организации бяха запознати със съдържанието на всички материали, отнасящи се за внедряването на новите форми в търговията на окръжно съвещание. Тези въпроси бяха разяснени и пред търговските работници на профсъюзни събрания и се приеха мероприятия за приложението им.

Резултатът от всичко това не закъсня. Колективът на „Наркооп" — Дулово първи приложи новите форми в почти всички магазини. И същите тия магазини, които до преди това се смятаха за тесни, неудобни, неприветливи с малкото преустройство — направа на вътрешни витрини, на гондоли и премахване на части от тезгяхите, добиха съвсем нов вид. Наред с това от голямо значение е и фактът, че много по-добре се решиха и чисто икономическите проблеми. Стокооборотът нарасна и по количество планът се преизпълни; намалиха се разходите на обръщението; създадоха се условия за по-голям ръст на производителността на труда спрямо ръста на работната заплата, за рентабилност на магазините и др. Всичко това е резултат на увеличената търговска площ на магазините, без влагане на нови капиталовложения, увеличената им пропускателност, облекчения труд на продавачите, които сега имат повече време за подобряване на хигиената и културата на работното място, да мислят върху работата си и т. н.

Примерът на търговските работници от Дулово беше последван и от колектива на „Наркооп" Тутракан, а така също и от колективите на потребителните кооперации Срацимир, Иширково, Зафирово, Добротица, Попина и др., където икономическият ефект също е добър.

Движението, което се създаде за разпространение внедряването на новите форми за търгуване в нашия окръг не се поде от всички потребителни кооперации, въпреки оказаната им конкретна помощ както от Окръжния народен съвет, така и от ОТП и ОКС. Има и такива председатели на потребителни кооперации, които проявяват мудност или въобще не възприемат внедряването на новите почини като Окорш, Паисиево, Ст. Караджа, Главиница и др. и чакат да отиде човек от окръга, за да свърши работата им. Въпреки дадените им указания на място какви конкретни подобрения да се направят в магазините, в с. Босна, Ирник и Любен от района на потребителната кооперация с. Добротица това още не е направено. Същото е положението в с. Мещен, Върбино, Таслаково, Колобър, Секулово, Скала и в почти всички съставни села на другите потребителни кооперации от окръга.

В някои кооперации, в които се внедриха новите почини, пък настъпи успокоение, като се смята, че са изпълнили задълженията си докрай, и че при тях няма какво повече да се прави. Нещо повече. Някои от обектите, които бяха преминали към новите почини, се отказаха неоснователно. Така например гостилница „Република" в гр. Тутракан беше на самообслужване, но в последно време този обект се замърси, колективът се отпусна, ръководството на ГТП „Наркооп" не упражняваше системен контрол и в крайна сметка обекта пак е на обслужване, като назначиха двама сервитьори. Магазинът в с. Ястребна беше на открит показ, сега не е.

Условия за внедряване на новите прогресивни форми за търгуване има във почти всички магазини. Нужно е колективите на търговските организации по-смело и с по-голяма решителност да ги внедряват, като по този начин ще спомогнат за по-пълното задоволяване вкусовете на потребителите и издигане културата на обслужване в нашата социалистическа търговия.

Тодор РОМАНОВ

По разделния начин за един ден 102 тона силаж

Традиция стана в село Варненци организирането на ударни дни по силажирането. В помощ на бригадата на работа излязоха чиновниците от канцелария, средношколците и пенсионерите. Благодарение на разгорялото се съревнование се получиха и добри резултати.

Кооператорите от звеното на Димитър Иванов за един ден изсякоха повече от 120 декара царевица, а хората на Стефан Великов и Петър Маринов напълниха две силажни ями с вместимост 102 тона.

Досега бригадата подготви 1,380 тона силаж. Работата продължава.

Николай ГЕОРГИЕВ

Старши-трактористът Георги Петров, сменният му Неделчо Атанасов и прикачвачът Ганчо Тодоров от кооперативного стопанство в с. Калиметрово извършват утрешния технически преглед на ДТ-54, с който извършват дълбоката оран.

Снимка: Стоян ТОДОРОВ

ПАТРИОТИЧЕН ДЪЛГ ЗА ВСЕКИ МЛАДЕЖ И ДЕВОЙКА

За ускореното икономическо развитие на родината ни голямо значение има навременното завършване на строителството на големите национални обекти, какъвто е и Металургичният комбинат Кремиковци. С пускането в експлоатация на този огромен обект ще се осигури понататъшното бързо развитие на тежката промишленост. За да се осъществи това обаче, нужно е да се осигури необходимия брой работници. За сегашния етап на строителство на комбината са необходими още 1,500 души строителни работници — зидаро-мазачи, изкопчии и бетонджии, шофьори от I и II клас.

На нашия окръг е възложен държавен план за организиране на работна сила, но той още не е изпълнен напълно. Не са осигурили определения брой работници общинските народни съвети в Кайнарджа, Алеково, Алфатар, Мещен, Чернолик и др. главно поради недостатъчната разяснителна работа. С това си отношение председателите на народните съвети и ТКЗС в тези села пречат за навременното завършване на комбината.

Сега в чест на 9-ти септември трябва да се вземат бързи мерки за организираното изпращане на необходимия брой работници. Всеки гражданин на страната, който желае да помогне, може да стори това, като чрез отдел „Работна сила" при Окръжния народен съвет ще бъде изпратен в Кремиковци. Там са създадени добри условия за работа, храна и културен отдих. Освен това желаещите могат да повишат образованието си, като се запишат да учат задочно във висше учебно заведение, техникум или вечерна гимназия. Към комбината е открит и техникум по металургия.

Патриотичен дълг на всеки младеж и девойка е да даде своя дял за срочното завършване на националните обекти.

Веско ПАВЛОВ

Обещанието е изпълнено

Колективът при овцефермата в село Богорово изпълни обещанието си в чест на Осмия конгрес на БКП. Планът за млекото 50 литра — средно от овца е изпълнен. До 15 август имат надоено по 62 литра, или 12 литра над обещанието. Това те постигнаха благодарение на неуморната денонощна работа

Особено се отличи със своето трудолюбие др. Цветан Иванов, който при обещание 59 литра надои от поверените му овце по 82 литра, следван от Димитър Димов— преизпълнил обещанието си с 14 литра средно от овца.

Доволни са гледачите от своите резултати, доволни са и ръководителите на стопанството. Въпреки оскъдното хранене и трудностите през годината, те не се посрамиха.

Първи са богоровските овцевъди и сега в осеменяването. От всичко 723, 50 на сто са вече заплодени. За следващата година овцевъдите обещават да се борят за още по-големи успехи и отсега полагат по-големи грижи. Те са убедени, че ранното заплождане помага за получаването на по-ранни агнета, за по-голяма продукция.

Иван ГЕОРГИЕВ
секретар на общинския партиен комитет

Не е ли време да се побърза?

Кооперативът в село Иширково изостава с осеменяването на овцете ☆ От 6,800 овце и дзвиски досега са осеменени едва 1,374 ☆ Липсва тревога и загриженост, не се бърза

Кооператорите от района на Иширковското кооперативно стопанство отдавна получават сравнително големи успехи от овцевъдството. Мнозина са овчарите, които се славят с добрите си постижения. Всичко това се постига и в резултат на правилното и навременно осеменяване на овцете. Ползата от ранното им осеменяване е еднакво известна не само на специалистите, ръководителите на стопанството, но и на самите овчари. Сред овцевъдите вече няма хора, които да не са напълно убедени в предимствата на изкуственото осеменяване на овцете. Редица данни обаче сега показват, че на тази извънредно важна задача в областта на овцевъдството не се обръща необходимото внимание, липсва тревога у бригадирите на фермите, зоотехниците и управителния съвет на кооперативa.

С какво може да се обясни факта, ако не с подценяване, че за стадата в село Брадвари още няма назначени постоянни гледачи. Допуска се да започне кампанията по осеменяването преди да се уредят много належащи въпроси. Та затуй в тази овцеферма изпълнението на задачата е най-задължително. От 1,400 овце досега са осеменени едва стотина. Бригадирът на овцефермата Шевкъ Ахмедов, който е и техник-осеменител, недостатъчно настоява всяко стадо да има определен овчар.

Главният зоотехник на стопанството Димитър Михайлов изтъква една от причините за изоставането в липсата на достатъчно фураж през зимата и лошата паша през лятото. Почти таковабеше положението и в останалите кооперативни стопанства от окръга. Трябва откровено да се каже, че причината не е там. Вместо да се завърши с доенето до края на юли, то продължило чак до 10 август. И никой не оспорва, че поради късното приключване на дойния период, осеменяването ще се забави твърде много. Докато през миналата година до 1 ноември е имало над 200 агнета, то тази година по-рано от 1 януари няма да има агнета.

Прави впечатление, че в управителния съвет на стопанството, у зоотехниците и бригадирите цари голямо спокойствие. Рано или късно задачата ще се изпълни. Всичко не зависи от нас, споделят те. А всъщност така ли е? Разбира се, че не! Макар напоследък да се вземат известни мерки, те не биха помогнали за преодоляване на изоставането. Вярно е, че в момента на овцете се дават по 150 грама ечемик, че някои стада се пускат в зелените люцерни. Но е вярно и това, че специалистите-зоотехници не ускоряват заедно с овцевъдите условията за бързото приключване на осеменяването. Би могло да се превъзмогнат част от трудностите, като се покълва ечемик. Но това не се прави. Чака се на природните условия — да падне дъжд и се появи зеленина в мерите и пасищата.

Ако се погледне по-сериозно на задачата, изоставането на всяка цена може да се превъзмогне, ще се скъси периода на осеменяването. За да се осъществи това, нужно е да се обединят усилията на овцевъдите, техник-осеменителите, бригадирите, и зоотехниците. Щом овцефермата в Иширково може да решава с успех това мероприятие, значи и в Йорданово, и в Брадвари е възможно да се получат добри резултати. Тогава ще останат и безпредметни твърденията на Атанас Милев, бригадир на овцефермата в Йорданово, че всичко зависи изключително от условията?! А къде е ролята на хората, на науката?

Видослав ПЕТРИНЧЕВ

НАУЧНО ОБОСНОВАВАНЕ НА ПРАКТИЧЕСКИТЕ РЕЗУЛТАТИ В ТЪРГОВИЯТА

На 28 август т. г. приключи започналата през пролетта научно-икономическа конференция по въпросите за разходите на обръщението в търговията.

В работата на конференцията взеха участие научните работници от Висшия институт за народно стопанство в гр. Варна — доцент Георгиев, асистентите Елена Атанасова, Стефан Динев и Николинка Сълова. Присъствуваха работници и служители от търговските организации, партийни, профсъюзни и комсомолски работници.

В доклада си, др. Елена Атанасова подчерта, че в нашия окръг има успехи по снижаването на разходите по обръщението и той се намира на пето място в страната по този въпрос. Наблюдава се обаче, съществено увеличение на транспортните разходи, поради отдалечеността на района. Но наличието на евтин воден транспорт трябва да се използва пълноценно. При база 100 за 1959 год. разходите по обръщението са нарастнали на 118 през 1962 година за градска търговия и на 116 за „Печатни произведения".

Производителността на труда в Окръжното търговско предприятие расте по-бавно от средната работна заплата.

Необходимо е да се прилага широко транзитното снабдяване на търговските звена. Оправдано е да се обединят транспортните средства в Окръжния кооперативен съюз, с което ще се премахнат празните пробези и ще се намалят транспортните разходи.

Важно значение за намаляване на разходите по обръщението и добрата квалификация на търговските работници има приложението на новите почини и въвеждането на стопанската сметка в търговските обекти.

За успешното решаване на задачата за намаление на разходите по обръщението, подчерта доцент Георгиев, трябва да се работи системно и последователно. Търговските работници трябва да повишават своите знания чрез задочното и редовно обучение във висшите учебни заведения.

Изказалите се единодушно изтъкнаха голямата полза от конференцията. Секретарят на Окръжния съвет на профсъюзите др. Йовчо Николов благодари на научните работници за помощта, която ни оказаха и призова работниците от търговията, прилагайки предложенията направени на конференцията, достойно да посрещнат Осмия конгрес на БКП.

Илия СПИРИДОНОВ

„ФЪРТУНАТА"

ИМА моменти, когато човек си припомня миналото и в съзнанието му като на филмова лента преминават спомените. Някои започват от безгрижните детски лудории, други от училищните скамейки, трети от първите стъпки в живота, а има хора, много хора, които се мъчат да затулят в своя живот горчилките на миналото. . .

Но ние сме щастливи. Щастливи затова, че сме свидетели на грозното минало и връстници на свободата. На тази свобода, която се роди в заревото на Септември и днес диша във всяка фабрика и завод, във всеки кооператив, бригада и ферма, във всеки дом и във всяко сърце.

Оттам, от Деня на Свободата, започна разказа на своя живот Марин Петров, сегашният инженер на кооперативa в с. Сребърна.

Сварих го в ремонтната работилница. Той е пред прага на четиридесетгодишнината си. Едър, широкоплещест, с приятна усмивка и бавен говор.

— Казват ми „фъртуната", прякор останал от дядо ми Николай. Той е дошъл преселник в Сребърна. Нямал никакъв имот, но бил най-пъргавият човек в селото. Гледал крави и овце и от пастирлъка се препитавал. А аз. . . какво? Преди Девети септември бях чирак в мелницата. После след победата, дойде и смисълът на моя живот. Учредихме ремсова организация, влязохме с ентусиазма и пялата енергия на младостта си за хубавото, за победата на новия строй.

Марин замълча за малко, съсредоточи премрежен поглед към избуялите като гора царевици и продължи:

— Колко трудни бяха годините след Свободата. Трудни, но славни и незабравими.

После, унесен в трудовите делници на изминалия път, заговори със скрита скромност за своя малък, но даден от сърце дял за образуването и укрепването на кооперативното стопанство. Това, което Марин каза за себе си, беше съвсем малко пред онова, което научих за него от съселяните му. . .

* * *

ПРЕЗ 1947 година примерният ремсист бил изпратен на работа като ръководител на тръстиковото отделение към фабрика „Камъшит". Там рамо до рамо със своите хора газел студените води на еверото и не допуснал да се похаби ценната промишлена тръстика. През пролетта на следващата година стопанството получило първия нов камион. Радвали се кооператорите на тази придобивка. Но когато опрели до шофьор, всички се завайкали. Кой трябва да коомува новата машина? Сет-

не се досетили: „Марин се върна от войчиклъка шофьор. Той е сигурен човек! Ще почита кооперативното!"

И така станало. „Фъртуната" застанал зад кормилото и щом минал през селото всички думали:

— „Фъртуната" пак потегли.

Колко безсънни нощи помни сега тогавашният кооперативен шофьор. Колко болни до града е превозвал в дъжд и сняг, в пек и кал! Колко работа на стопанството е прехвърлил!

През един топъл пролетен ден на партийното събрание всички комунисти от Сребърна гласували с готовност приемането на Марин в Партията. Този ден той помни винаги в живота си.

Когато през 1951 година започна масовизацията на сребърското стопанство, в партийния комитет извикали Марин.

— Ти се ползваш с добър авторитет сред хората в село — казали му по-старите комунисти. — Ще те посочим за председател на стопанството.

—Не. Дума да не става. Млад и неопитен съм аз — отвърнал Марин.

Но хората си казали думата. Всички на събранието единодушно гласували „Фъртуната" да оглави кооперативa.

— От всичко разбира „Фъртуната", отръки му е стопанската работа—заговорили сребърци.

ДО 1955 година Марин „Фъртуната" ръководи стопанството в Сребърна, а когато Партията реши да изпрати кадри за укрепването на ТКЗС той пръв предложи да дойде за председател на кооперативa в селото Неделчо Христов, стар авторитетен и опитен другар-комунист.

Оттогава до края на 1960 година Марин Петров е член на управителния съвет, бригадир на тракторната бригада, заместник-председател. . .

През януари тази година сребърското кооперативно стопанство изкупи машините от МТС. Мислеха другарите от управителния съвет на ТКЗС и партийния комитет, умуваха, преговаряха с Окръжния народен съвет за ръководител на този огромен парк. Но като разбраха, че няма достатъчно инженерни кадри, решиха въпроса на място.

— Марин ще издигнем! — бяха единодушни членовете на управителния съвет.

И така стана. Сега „Фъртуната" е главен инжинер на стопанството. Момчетата уважават и обичат своя своя по-стар колега. Неговата дума е закон за тях. Съветите му са съвети на добър познавач на техниката, чието величие на делата е по-голямо и от университетската диплома.

Такъв е Марин Петров — „Фъртуната". Верен на Партията войник, предан на кооперативния строй човек.

Коста МАНАВСКИ

В ТРУДОВО-КООПЕРАТИВНОТО ЗЕМЕДЕЛСКО СТОПАНСТВО „9-ти СЕПТЕМВРИ"

През цялото лято и сега не стихва трудовият ентусиазъм в Паисиевския кооператив. Особено силно се разгоря пламъкът на съревнованието пред Празника на свободата Девети септември, който е и патронен празник на стопанството.

Дните пред празника са изпълнени с небивал трудов подем и нови успехи във всички отрасли на стопанството. Трудовата надпревара сред механизаторите помогна навреме да се извърши дълбоката оран и сега тя е към своя край. От 20,000 декара площи са изорани повече от 19,555 декара. В изпълнението на тази важна задача се отличиха двамата братя-трактористи Адил и Адем Мехмедови. За всяко денонощие те изораят по 96 декара на 36 см. дълбочина.

Добри успехи са постигнати и в силажирането. От 12,000 тона за стопанството до 27 август са приготвени 8,243 тона. Първи в стопанството изпълниха своите планове бригадите в селата Зарица и Звенимир. От досега приготвения силаж 300 тона са направени със смес от слама, 2,000 тона царевица заедно с кочаните във восъчна зрялост. Изпълнението на плана за силажа ще осигури на стопанството по 7 тона силаж за всяка крава и 350 килограма за всяка овца. Досегашната работа показва, че планът за силажа ще бъде преизпълнен от разделното прибиране на останалата царевица. Благородна надпревара кипи и сред тютюнопроизводителите. Те се борят да използват всеки горещ ден на август за сушене на тютюневите листа. Задачата е да не остане нито един лист неприбран. Досега в стопанството са набрани и изсушени повече от 195,000 низи тютюн.

Не остава назад и подготовката за есенната сеитба. От планираните 470 тона зърно за семе са почистени повече от 365 тона. Почистването на семената продължава денонощно. Предстои да се засеят 18,500 декара площи. В стопанството са освободени 9,000 декара, от които 3,200 декара са вече изорани.

Трудовият ентусиазъм, обхванал цялото стопанство, ще помогне достойно да посрещнем Празника на свободата и Осмия конгрес на БКП.

Хикмет ШАНОВ

Трудово-кооперативно земеделско стопанство — Дулово

Градският партиен комитет, управителният съвет на стопанството и Градският комитет на ДКМС в Дулово ЧЕСТИТЯТ на кооператорите, трактористите, прикачвачите, на младежите и девойките от района на кооператива

празника на победата

Девети септември

На всички желаем ползотворна работа в изпълнението на задачите в селското стопанство в дните пред Осмия конгрес на БКП.

Да мобилизираме всички свои сили, за създаване на образцово кооперативно стопанство, за получаване на по-големи доходи от растениевъдството и животновъдството.

ДА НИ Е ЧЕСТИТ ПРАЗНИКА!

ДПП „ВИНПРОМ" — СИЛИСТРА

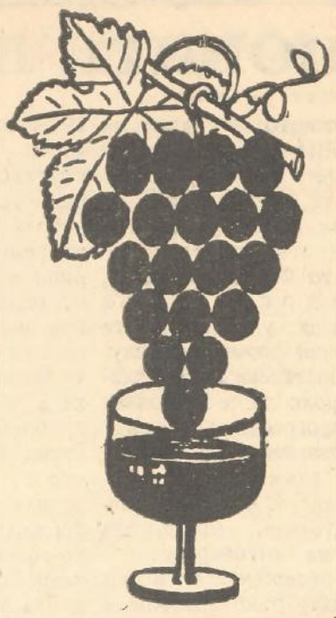

Административното ръководство, партийното бюро, профкомитетът и дружественият комитет на Комсомола

ЧЕСТИТЯТ ПРАЗНИКА НА СВОБОДАТА

ДЕВЕТИ СЕПТЕМВРИ

на всички свои клиенти, работници и служители от окръга и им пожелава още по-големи успехи в борбата за преизпълнение на годишните планове в чест на Конгреса на Партията

Честит празник

ДРУГАРИ

ОП „Материално-техническо снабдяване" — Силистра

Административното ръководство, партийното бюро, профкомитетът и дружественият комитет на ДКМС

поздравяват с

БОЙНИЯ ПРАЗНИК НА СВОБОДАТА 9-ти СЕПТЕМВРИ

многобройните си клиенти от целия окръг, работниците и служителите от предприятието и филиалите в Тутракан и Дулово, управителните съвети на ТКЗС като им пожелават здраве и успех в съревнованието пред Осмия конгрес на БКП.

ПРОМИШЛЕН КОМБИНАТ — гр. ТУТРАКАН

Административното ръководство, партийното бюро и комитета на ДКМС поздравяват всички свои работници, служители и клиенти със светлият ПРАЗНИК НА СВОБОДАТА

ДЕВЕТИ СЕПТЕМВРИ

и им пожелават в чест на VIII конгрес на БКП да изпълнят дадените ОБЕЩАНИЯ

Да ни е честит на всички празника на СВОБОДАТА

ДЕВЕТИ СЕПТЕМВРИ!

Държавно стопанско предприятие „Млекопреработване" — Силистра

Административното ръководство, партийното бюро, профкомитетът и дружественият комитет на Комсомола поздравяват с

ОСЕМНАДЕСЕТГОДИШНИНАТА НА СЛАВНОТО ДЕВЕТОСЕПТЕМВРИЙСКО ВЪСТАНИЕ

многобройните си клиенти, всички животновъди от окръга, всички свои работници и служители, отговорници на мандри, като им пожелават нови още по-големи трудови успехи пред конгреса на Партията.

Държавен месокомбинат — Силистра —

Административното ръководство, партийното бюро, профкомитетът и ДК на ДКМС

В чест на Осмия партиен конгрес поздравяват всички свои работници и служители, управителни съвети на ТКЗС и ръководствата на ДЗС и всички кооператори от окръга по случай

Празника на свободата

ДЕВЕТИ СЕПТЕМВРИ

и им пожелават крепко здраве в борбата за изпълнение на плана за 1962 година

ДА ПРЕБЪДЕ ДЕЛОТО НА ДЕВЕТИ СЕПТЕМВРИ!

ДИП „Текстилни влакна" — Тутракан

Административното ръководство, партийния комитет и Комсомола, честитят на всички свои работници и служители, на кооператорите, конопопроизводителите и всички трудещи се от района

Девети септември

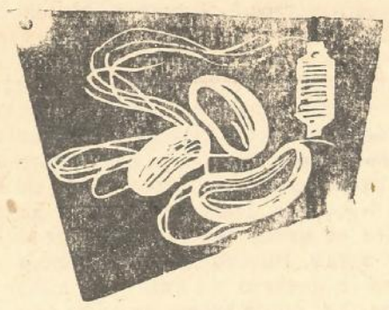

В чест на Осмия партиен конгрес пожелаваме на всички още по-големи успехи в личния живот и в производителната работа

Да ни е честит деня на свободата

ТКЗС — МЕЖДЕН

Управителният съвет, общинският комитет на БКП и общинският комитет на Комсомола честитят ПРАЗНИКА НА СВОБОДАТА

ДЕВЕТИ СЕПТЕМВРИ

Желаят на всички кооператори, механизатори и служители от района на стопанството здраве и успех в борбата за повече и по-евтина селскостопанска продукция

Честит велик празник!

Трудово-кооперативно земеделско стопанство „Д. Дончев" с. Кайнарджа

Управителния съвет, общинския партиен комитет, общинското ръководство на БЗНС и общинския комитет на ДКМС

Поздравяват всички селскостопански труженици и механизаторите

с Празника на свободата

Девети септември

пожелават на всички здраве и успех в изпълнението на стопанските задачи

Трудово-кооперативно земеделско стопанство Добротица

Управителният съвет на стопанството, общинският партиен комитет и общинският комитет на Комсомола честитят СВЕТЛИЯ ПРАЗНИК НА СВОБОДАТА

ДЕВЕТИ СЕПТЕМВРИ

на всички кооператори и механизатори и служители от района на стопанството. Нека в чест на великата победа на нашия народ да се борим за още по-големи успехи в кооперативния строй.

ТКЗС — с. Секулово

Управителния съвет, общинския партиен комитет и комитета на Комсомола

честитят на своите механизатори, кооператори и служители от района на стопанството

великия празник на свободата

ДЕВЕТИ СЕПТЕМВРИ

като им пожелават крепко здраве и сили за нови още по-големи успехи в благородната борба за повече и по-евтина селскостопанска продукция.

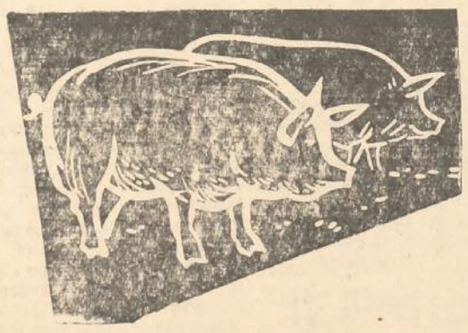

Честит празник, другари!

ТКЗС — с. ОКОРШ

Управителният съвет, общинският партиен комитет и общинският комитет на Комсомола отправят

Деветосептемврийски поздрави

на всички кооператори, механизатори и служители. Пожелават им крепко здраве и нови успехи в борбата за повече и по-евтина селскостопанска продукция.

Честит великия празник на всички!

ТКЗС — ПАЙСЕВО

Управителният съвет на стопанството, общинският партиен комитет и общинският комитет на Комсомола поздравяват всички кооператори, механизатори и служители с празника на свободата и патрона на стопанството

ДЕВЕТИ СЕПТЕМВРИ

Пожелават на всички здраве и успех в техния благороден труд.

ТКЗС — Чернолик

Управителният съвет, общинският комитет на БКП и общинският комитет на Комсомола поздравяват всички трудещи се от района на стопанството с ВЕЛИКИЯ ПРАЗНИК НА СВОБОДАТА

Девети септември

и им пожелават приятна и плодотворна работа в изпълнението на дадените обещания пред Партията

Да пребъде делото на Девети септември

Българска народна банка — Дулово

Административното, партийното, комсомолското и профсъюзно ръководства поздравяват всички свои служители и клиенти с великия ПРАЗНИК НА СВОБОДАТА

Девети септември

Желаят им здраве и нови успехи в благородната им работа.

Стопанско предприятие „Комунални услуги" — Силистра

Административното ръководство, партийното бюро, профкомитетът и дружественият комитет на Комсомола

честитят на първенците в производството, на работниците и служителите и на своите клиенти

ПРАЗНИКА НА СВОБОДАТА

ДЕВЕТИ СЕПТЕМВРИ

пожелават на всички крепко здраве и успех в изпълнението на годишните планове.

☆ ☆ ☆ ☆

ПРОЛЕТАРИИ ОТ ВСИЧКИ СТРАНИ, СЪЕДИНЯВАЙТЕ СЕ!

Силистренска ТРИБУНА

Орган на Окръжния комитет на БКП, Окръжния народен съвет и Окръжния комитет на Отечествения фронт — Силистра

Година VII, бр. 71 (523) | Сряда, 5 септември 1962 година | ЦЕНА 2 СТОТИНКИ

В УСИЛЕНА ПОДГОТОВКА ЗА ЕСЕННАТА КАМПАНИЯ

Както ръководството, така и кооператорите от ТКЗС в с. Сокол знаят, че успехите в отглеждането на есенните култури зависят най-много от навременната и качествено проведена есенна сеитба. През 1962 година резултатите, получени от есенните култури в соколското стопанство бяха добри. Средният добив на пшеницата възлезе на 191 килограма от декар.

През следващата година кооператорите от стопанството са решили да получат още по-високи добиви. Затова те се готвят за есенната сеитба отрано. Още на 25 август управителния съвет на ТКЗС прие оперативен план за подготовката и провеждането на есенната кампания. В дната след това бригадните звени се заеха с неговото изпълнение. Свободните от смяна механизатори бяха насочени в ремонта на прикачния инвентар. 11 от сеялките са вече ремонтирани и готови за сеитба, като са снабдени с всички бутуши, семепроводи, държатели и тяжести. Люцилиците и валяците също са готови. Най-добре върви ремонта на инвентара в бригадите в селата Бащино и Суходол.

Във всяка бригада са отделени по няколко човека, които се занимават с ремонтирането на валяците. Напълно готови са вече влачките в бригадите на с. Сокол и с. Бащино. В момента се ремонтират лотрите за обеззаразяването на посевния материал.

Въпреки голямата суша, ръководството на кооперативното стопанство насочи усилията на механизаторите към подготовка на почвата за сеитба. Върху площите, освободени от силажираната царевица се извършиха проверки и там, където бише установено, че е възможно да се оре без накъртването на големи буци се предприе предсеитбена оран. В цялото кооперативно стопанство досега са изорани над 2,000 дка площи.

С подготовката на посевния материал обаче стопанството не е много добре. Вярно е, че преминали през селекторите над 400 тона семена, от които 325 т. пшеница и 80 т ечемик. Но от анализираните досега 15 проби пшеница се вижда, че семената не отговарят на I-ва и II-ра класа от БДС. А това налага управителния съвет на стопанството да вземе бързи мерки, като организира повторното почистване на посевния материал. Тъй като времето до сеитбата е малко, необходимо е да се премине към денонощна работа на селекторите. Но в никой случай не трябва да се допусне сеитбата да се извърши с третокласен или нестандартен посевен материал. Възможности за това има и те зависят изключително от организацията, която ще създаде ръководството на стопанството.

Емил ПРАХОВ
инструктор при Окръжния комитет на БКП

ДОСТОЙНО ДА ПОСРЕЩНЕМ ДЕВЕТИ СЕПТЕМВРИ И ОСМИЯ КОНГРЕС НА ПАРТИЯТА!

Всички сили за срочно изпълнение на стопанските задачи!

Да подготвим производството на лозовия посадъчен материал

Напоследък лозарството отбелязва голямо развитие особено в дунавския район на окръга. Ежегодно нарастват приходите от този отрасъл в кооперативните стопанства. Все повече културното лозарство измества директните сортове и от личното стопанство. Определените с Постановлението на ЦК на БКП и Министерския съвет от 13 II 1962 год. нови цени на гроздето и лозовия посадъчен материал създадоха още по голям стимул за разширяване на този важен отрасъл. Изпълнителният комитет на Окръжния народен съвет през месец април т. г. реши до края на 1970 год. в окръга да се засадят нови 22,000 дка лозя.

Основната пречка, която спъваше досега разширяването на лозарството беше липсата на достатъчно и подходящ посадъчен материал. От няколко години в нашите кооперативни стопанства се натрупа достатъчно опит по производство на лозов материал. Редовно изпълняват плановете по облагородяването стопанствата: Попина, Тутракан, Сокол, Айдемир и др. Тези стопанства осигуряват работа на кооператорите рано през пролетта, когато трудовото напрежение е слабо и реализират добри приходи от продажбите на облагородените лозички. Има обаче стопанства като Калипетрово, което през 1961 год. не изпълни плана със 700 хиляди бройки, а през 1962 год с 900 хиляди.

През 1964 год. в окръга трябва да се засадят 4,800 дка лозя, посадъчния материал за които трябва да се произведе в окръга. Плана за облагородяването е одобрен и съобщен на ТКЗС. Ръководствата на ТКЗС ще трябва да обсъдят плана и набележат мерки за изпълнението му. Сега, по време на гроздобера е необходимо да се маркират достатъчно главини от съответните сортове, от които ще се осигурят калеми за облагородяването. Не трябва да се забравя, че облагородяването ще трябва да стане само с определените сортове, които са районирани у нас, а не стопанствата самоволно да заместват един сорт с друг. Стопанства, които не разполагат с достатъчно калеми ще трябва незабавно да направят заявка пред „Сортови семена" за доставка на необходимите количества по сортове. Ще трябва да се прегледа състоянието на сандъците и останалия инвентар и се вземат мерки за ремонта и набавяне на нов. Директорите на РТС наред с риголването за нови лозя трябва да осигурят риголването на необходимите за вкоренилища площи.

Така ще можем да се подготвим за кампанията облагородяването и да осигурим достатъчно лозички за засаждане на новите лозя и обновяване лозята на личното стопанство. Така ще благодарим на Партията и правителството за грижите, които полагат за развитието на лозарството.

НА ДЕНОНОЩНО СИЛАЖИРАНЕ

В приготовляването на силаж за животните в село Богданци участвуват и пенсионерите.
НА СНИМКАТА: Кооператорите от звеното на Иван Стайков, състоящо се само от възрастни запълват и последния траншей с доброкачествен силаж.

Снимка: Стоян ТОДОРОВ

СИЛАЖИРАНЕТО в нашия окръг започна с бързи темпове при добра организация на работата. Досега стопанствата са приготвили 225,000 тона силаж. Особено добра организация на работата по приготовляването на силажа е създадена в стопанствата в селата Ситово, Айдемир, Окорш и Алфатар.

Трябва обаче да кажем, че в окръга има такива стопанства, където на силажирането не се гледа с голяма сериозност. Изостават стопанствата в Смилец, Старо село, Секулово, Кайнарджа, Чернолик и др.

Управителните съвети и партийните комитети в тези стопанства трябва да разберат, че изпълнението на плана за силажа сега е задача на деня. За тази цел да се използват всички възможности за набавяне на зелена маса и приготовляването на нужният силаж за животните. В дните пред славния Празник на свободата Девети септември да приключим със силажирането.

В редакцията продължават да пристигат постоянно дописки от нашите сътрудници за денонощното силажиране в стопанствата.

Петко Кръстев от Калипетрово:

Задачите на нашите кооперативни стопанства са винаги били близки и скъпи за военнослужещите в нашата родина. И затова когато се е налагало да се свърши срочна работа в кооперативите, армията винаги се е притичвала на помощ.

Преди няколко дни калипетровските кооператори много се зарадваха, когато в тяхна помощ за силажирането пристигнаха военнослужещите от поделението на офицера Трифонов. При небивала дружелюбност и ентусиазъм войниците и сержантите работиха 4 дни заедно с кооператорите и приготвиха две големи ями с доброкачествен силаж.

Най-добре се проявиха от военнослужещите в работата Пеню Пенев, Атанас Николов, Йордан Апостолов, Георги Стоянов, Ангел Тодоров и др.

„Благодарим ви, другари" — казват кооператорите от Калипетрово. Нека винаги вървим ръка за ръка като бранители на родната граница и строители на новият живот в село.

Кямил Мехмедов от Босна съобщава: „В силажирането участват всички кооператори. За по-малко от 15 дни в ямите са приготвени 900 тона силаж. Особено добре се проявяват комсомолците Кемал Юсеинов, Исмаил Мехмедов, Сюлбие Юсуфова".

Димитър Георгиев от Посев пише: „Силажирането е възложено от бригадното ръководство на комсомолците. И те с достойнство оправдават доверието. Само за 10 дни младежите силажираха 1,030 тона силаж".

Венета Гюрова от Дулово: „Дните 25, 26 и 27 август бяха обявени за ударни в силажирането. В тази акция участвуваха над 250 души служители от учрежденията и предприятията в града и подпомогнаха кооператорите като прибраха царевицата за силажиране на площ 250 декара".

Иван Ненов от Окорш: „От ранна утрин до залез коли и камиони извозват до стопанският двор зелената царевица за силаж. Досега в района на стопанството са приготвени 7,000 тона силажна храна".

Мехмед Муртазов от Варненци: Между бригадите от стопанството постоянно се води съревнование за силажиране на повече зелена маса. Само за 6 дни кооператорите и комсомолците приготвиха над 8,000 тона силаж".

Талиб Еминов от Овен: „В силажирането участвуват всички работоспособни кооператори и младежи. Вече са силажирани 1,000 тона фуражна царевица и силажирането продължава".

За денонощно силажиране през тези дни ни пишат и дописниците Ангел Василев от М. Преславец, Илия Грозданов от Нова Черна, Найден Георгиев от Д. Ряхово, Ниязи Алиосманов от Чуковец, и много други.

До деня на свободата остават няколко дни. Нека посрещнем славния празник с достойнство. Нека край силажните ями се носи песента на машините и кооператорите, за да осигурим на животните колкото се може повече храна.

ДОСЕГА 4,350 ДКА ДЪЛБОКА ОРАН

На освободените площи от есенници, механизаторите от с. Брадвари навреме започнаха да орат. Планът им е 6,000 декара, а досега са изорали 4,350 декара на дълбочина 30-32 см.

В разгорялата се надпревара на челно място са Сали Салиев и неговия помощник Мятем Исмаилов. Те редовно изпълняват нормите си 120 на сто.

Не остава назад и подготовката на площите за есенните посеви. Над 2,000 декара угар извършиха механизаторите от селото Знамето „Механизатор—първенец" е в ръцете на кандидат-члена на Партията др. Сами Салиев,

Ахмед КЕЛЕШЕВ

СЪРЕВНОВАНИЕТО ПРЕД ПРАЗНИКА В ПАИСИЕВО НЕ СТИХВА

Кооператорите, механизаторите, младежите и девойките от района на ТКЗС в с. Паисиево, сега са в голяма трудова надпревара. Всички бързат да приключат в срок важните работи в стопанството и посрещнат с достойство славният Празник на свободата. Ежедневно в изпълнението на задачите участвуват по 600-700 души. Едните силажират, други берат и нижат тютюна, трети вадят захарното цвекло, освобождават площите от царевицата и почистват семената за посев.

Знамената на съревнованието постоянно се връчват на първенците бригади и звена. В резултат на разгорялата се борба между кооператорите в дните пред 9-ти септември паисиевското стопанство е на едно от челните места в окръга по изпълнението на задачите в окръга. Механизаторите приключиха дълбоката оран на площ от 21,000 декара. Приготвени са и необходимите 10,000 тона силаж за животните. От сутрин до вечер кооператорите берат мамулите за зърно и вече са освободили 8,000 декара площ, 4,000 дка от нея са изорани и подготвени за сеитба.

Голям е стремежа на работливите стопани и за срочното прибиране на тютюна. От него вече звената са набрали, нанизали и изсушили близо 250,000 низи доброкачествени листа.

Големият празник паисиевци ще посрещнат напълно подготвени за есенната кампания. Машините и прикачния инвентар са ремонтирани. Почистени са и 380 тона зърно, пробите на което вече са освидетелствувани като годно за сеитба.

Абдил МЕХМЕДОВ

Набрани над 40,000 кг праскови

В резултат на добре приложената агротехника, навременната и правилно извършена резитба, редовната обработка и напояване в с. Старо село се получи богата реколта от праскови.

В дните пред Великия празник на свободата кооператорите от бригадата на Григор Киранов берат екстра качество плодове Досега планът е далеч преизпълнен, набрани са над 40 тона праскови от 50 дка площ. Звеното на Стоян Иванов обра от 9 декара 12 тона сочни плодове. Очаква се в близките дни да бъдат набрани още 23 тона. Радостни са кооператорите от богатата реколта. Доволни са и изкупвателните организации от доброкачествената продукция, която им дава стопанството.

Тодор ГЕОРГИЕВ

Низите се увеличават

Всеки ден слънцето заварва кооператорите от с. Орешене на тютюневия блок. Бригади и звена бързат да приберат и последния лист от буйните стъбла. Общо досега са набрани и нанизани повече от 14,500 низи качествени тютюневи листа.

В съревнованието, което ежедневно се води засега начело са кооператорите от звеното на Ваид Вайсалов. Набрани са над 3,600 низи. Толкова низи са приготвили и стопаните от звеното на Рабие Сюлейманова.

Стремежът на орешенци е да получат от всеки декар най-малко 110 кг тютюн среден добив от декар. Затова с всеки изминат ден и низите в стопанският двор се увеличават.

Тахсин ЕБАЗЕРОВ

ДОСТОЙНО ПОСРЕЩАТ ПРАЗНИКА НА СВОБОДАТА

В чест на Девети септември и Осмия конгрес на БКП животновъдите от село Цар Самуил поеха обещание да преизпълнят плана за прираста и млекодадоя.

Най-добри са проявите на доячка Христо Кълчишков, който при годишен план 21.000 литра мляко досега е надоил 23,000 литра.

Много добри са успехите и на телчарите в стопанството. При план 800 грама средногодиевен прираст те достигнаха 990 грама. Първенец между тях засега е Райко Атанасов, който получи от всяко теле през август по 1 кг прираст.

Животновъдите от Цар Самуил посрещат големият Празник на свободата и с преизпълнен план за за приплодите. Вместо предвидените 135 телета, до края на август те получиха 137 телета.

На деветосептемврийската манифестация царсамуилските животновъди ще преминат с достойнство, защото този най-светъл ден те посрещат с изпълнени задачи.

Неделчо ВАСИЛЕВ

НА ПЪРВО МЯСТО Е ТКЗС — БИСЕРЦИ

ТКЗС „Д. Благоев" с. Белица — Силистренски окръг и ТКЗС „Ст. Караджа" с. Бисерци—Разградски окръг са в съревнование.

Преди няколко дни група кооператори бяха в с. Бисерци да отчетат съревнованието. Доволни останаха нашите кооператори. На всяка крачка те виждаха такива неща, от които могат да се поучат — чисти и подредени стопански дворове, оборите в много добро състояние, отлично съхранение на тютюна.

След като бяха обходени и огледани по-забележителните неща, всички се събраха и изказаха своите впечатления от видяното. Др. Драган Радев, председател на с. Белица обобщи изказванията и направи сравнение на някои показатели.

След съпоставката на досегашните резултати стана ясно, че съревнованието за този етап се печели от ТКЗС Бисерци, но до края на годината има още доста време, нашите кооператори ще се хванат по здраво на работа, за да могат да се преборят с това укрепнало стопанство.

Стефан СТОЯНОВ

Да не бъде пропуснат нито един тютюнев лист

Кооператорите от село Долно Ряхово още преди изгрев слънце са на тютюневия блок. В селото има набрани вече 5,000 низи от родовития тютюн „Харманлийска басма". Особено дейно участие в беритбата на тютюна вземат стопаните от звеното на Георги Петров, които набраха повече от 3,200 низи.

Добри грижи се полагат и за неговото правилно изсушаване. Старите кооператори Осман Рашидов и Георги Костадинов следят да не пропуснат нито един лист. Тяхната амбиция е цялото количество да мине само за първа класа.

Георги СТОИЛОВ

ТРЕТАТА КОЛОЕЗДАЧНА ОБИКОЛКА НА СЕВЕРОИЗТОЧНА БЪЛГАРИЯ ПОСВЕТЕНА НА ПРАЗНИКА НА СВОБОДАТА ПРОДЪЛЖАВА

Въпреки лошият път, борбата не стихна

Освен воля и мъжество в етапа Русе—Разград, дълъг 138 км, от състезателите се изискваше отлично владеене на велосипеда. Колоната трябваше да мине по доста разбит и с каменна настилка път. Умението да се избира пътя беше допълнителния изпит на етапа. Най-добрите състезатели с чест го издържаха. Йордан Стойков, Емил Евлогиев от Русе, Иван Иванов от „Спартак"—Варна, Кольо Златев от Силистра, не получиха никакви сериозни повреди. По пътя се разгоря остра борба за първото място. Преди още колоната да напусне улиците на Русе напред се откъсна състезателят от отбора на Коларовград Тодор Христов. Той пръв изкачи „Сарънбаир" и на 10 км от старта имаше аванс от 30 секунди. На 17 км обаче сформилата се вече челна група го застигна и погълна. Асовете пестяха силите си за предстоящото изкачване на баира пред село Тетово, който беше валиден за определяне на най-добрия катерач.

На превала пръв пристигна състезателят от „Спартак" Иван Иванов. В разгорялата се остра борба по улиците победител излезе Емил Евлогиев от Русе, следван от носителя на жълтата фланелка Йордан Стойков, Иван Иванов от „Спартак" и Кольо Златев от Силистра, всички с еднакво време.

В следващия етап Разград—Търговище състезателят от отбора на Силистра Борис Аврамов не взе участие.

Технически резултати

1. Емил Евлогиев — Русе — 3.59.00 (1 мин. бонификация) 2. Йордан Стойков — Русе — 3.59.30 (30 сек. бонификация) 3. Иван Иванов „Спартак" — 4.00.00 4. Кольо Златев — Силистра—4.00.00 ...15. Иван Симеонов — Силистра

Класиране за най-добър катерач

1. Иван Иванов „Спартак"—5 точки 2. Никола Стоянов — „Черно море" — 3 точки 3. Тодор Христов — Коларовград — 2 точки

Отборно класиране за етапа:

1. Черно море" — Варна — 12.01.15 2. Русе—12.02.10 3. „Спартак" — Варна — 12.09.22. Отборът на Силистра е на седмо място с време 12.21.08

* * *

Етап на затишие

ТЪРГОВИЩЕ, 2 септември. Състезателите от Третата обиколка на Североизточна България пробягаха третия етап — Разград — Белокопитово — Попово — Търговище — дълъг 148 км. Прекраснят път беше предпоставка за развиване на висока скорост, но очакваниятa не се оправдаха. Средната скорост за етапа бе едва 32 км.

Повечето от най добрите състезатели разчитаха на последните няколко км. Пакетът на колоната, оформил се още от Разград, не се разкъса никъде.

Въпросът за първото място се реши по улиците на Търговище. На 200 метра от финала се яви извънредно остър завой. Нашият състезател Кольо Златев, който беше събрал малко преднина, изхвърли задна гума и падна. Това предизвика известно объркване. Следващите го по петите бегълци, сред които беше и носителят на жълтата фланелка, бяха принудени да се забавят и се сляха в средата на групата.

Пръв финишира Панко Тодоров от Коларовград следван от Димитър Александров от Русе, Стоян Стоянов от Търговище. След тях след аха още 30 състезатели с времето на първите, между които и Иван Симеонов и Марчо Димов от Силистра. 25 секунди след първите пристигна и Кольо Златев, който въпреки лошата повреда без гума само по капла, въртя двеста метра.

Технически резултати

1. Панко Тодоров — Коларовград — 4.31.00(1 мин. бонификация, 2. Димитър Александров — Русе - 4.31.30(30 сек. бонификация, 3. Стоян Стоянов — Търговище — 4.32.00 . . 16. Иван Симеонов — Силистра — 4.32.00

Отборно класиране за третия етап

1. Коларовград 13.36.00 2. Русе 13.36.00 3. Търговище 13.36.00 8. Силистра 13.36.25.

Главно индивидуално класиране след третия етап

1. Й. Стойков — Русе 11.39.00 2 М. Георгиев — Толбухин — 11.40.20, 3 Агоп Агопян „Черно море" — 11.41.00 8. К. Златев — Силистра — 11.45.35.

Главно отборно класиране след третия етап:

1. „Черно море" 35.08.35, 2. Русе — 35.13.00, 3. „Спартак" — 35.21.22, 7. Силистра — 35.57.33.

ЕТАП — ТЪРГОВИЩЕ — КОЛАРОВГРАД

Оформи се челна група от около 20 състезатели, по-късно от нея отпаднаха някои. В челната група бяха носителят на жълтата фланелка Йордан Стойков от Русенски окръг и двамата силистренски състезатели Кольо Златев и Иван Симеонов. И двамата имаха нещастен ден: Кольо Златев падна и два пъти спука гума, а Иван Симеонов три пъти пука гума, но те успяха да завършат състезанието в Коларовград с първата група. Героична постъпка в този етап направи състезателят Никола Стоянов от физкултурното дружество „Черно море" — Варна. На петнадесет километра преди Търговище той направи сполучлив опит за откъсване и сам въртя останалата част от пътя без вода, без подкрепа, без смяна на водачеството. Въпреки големите трудности, които срещна, той успя да увеличи разликата между себе си и челната група и финишира пръв в Коларовград с три минути и половина преднина. Стоянов измина етапа за 4.03.12 часа. След него пристигна група състезатели, между които на финиша Панко Тодоров от отбора на Коларовград—4.06.18 часа. На втората секунда след Тодоров пристигнаха състезатели с еднакво време, между които са Кольо Златев и Иван Симеонов от отбора на Силистра.

В главното индивидуално и отборно класиране промени няма.

Георги СТОИМЕНОВ
(наш спец. пратеник)

ПАРТИЕН ЖИВОТ

ПО-ГОЛЕМИ ГРИЖИ

ЗА ПОДГОТОВКАТА И ПРОВЕЖДАНЕТО НА ГОДИШНИТЕ СЪБРАНИЯ В ПАРТИЙНИТЕ ОРГАНИЗАЦИИ

Неотдавна представител от редакцията на вестник „Силистренска трибуна" се срещна със завеждащия „организационния" отдел при Окръжния комитет на БКП ДРУГАРЯ ГЕОРГИ КАРДАШЕВ и го помоли да разкаже как преминават годишните отчетно-изборни събрания в първичните партийни организации и какви са неговите препоръки:

— Със задоволство трябва да отбележим, че проведените досега събрания показаха сериозните изменения, настъпили в партийните организации след Априлския и Ноемврийския пленуми на нашата Партия. Материалите, които се изнасят пред тях съчетават в себе си, дълбок партиен анализ на дейността, както на всеки комунист, така също и на цялата първична организация.

Събранията показаха повишената взискателност както към ръководителите, така също и към отделния комунист. С комунистическа задълбоченост и анализ се разглеждат досегашните производствени успехи и перспективи за по-нататъшната борба в изпълнението на грандиозните производствени планове. Цялостната дейност на организациите показва всепобеждаващата сила на ленинските принципи и норми на партиен живот и ръководство. При добра активност преминаха събранията в ПТТ—Силистра, Промкомбинат—Тутракан, с. Честименско, териториална Добротица, Давидово. Наред с положителните успехи при провеждането на годишните отчетно-изборни събрания в някои от първичните организации все още се допускат и не малко слабости, а това пречи да се постигне поставената цел пред събранията. Какви слабости се допускат?

Все още недостатъчно задълбочено се сочат настъпилите изменения след Априлския и Ноемврийския пленуми на Централния комитет на БКП. Не се разглежда дейността на организациите в светлината на тези важни партийни документи.

Необходимо е пред събранията да се постави на обсъждане икономиката на всяко предприятие или бригада, в което работи първичната партийна организация. Разглеждайки икономическите въпроси, то те трябва да бъдат подчинени на задачите, поставени от Мартенското и Юнското съвещание, проведено от Централния комитет на БКП. Необходимо е да намерят място и въпросите на материалния стимул, заплащането на труда, челният опит, социалистическото съревнование и др.

Правилно ще бъде на събранията да се постави на обсъждане дейността на специалистите и стопанските кадри, да се даде правилна оценка на стила и метода на досегашната им работа.

Някои от докладите имат отчетнически характер, а това не е положително. Не е необходимо да се сочат само досегашните успехи, а широко да се разгледат предстоящите нерешени задачи за изпълнение. Да се посочи какво е изпълнението по дадените обещания пред Осмия конгрес на БКП и това, как първичната партийна организация се готви да посрещне новата стопанска година.

Наред със стопанските задачи още по-широко място трябва да намери идеологическата работа и особено въпросите на агитацията и пропагандата. Отделеното внимание в досегашните материали на тези важни партийни задачи е недостатъчно. Когато се отчита дейността на кръжоците, организирани при Партията, не е необходимо да се посочи само, че са се провели такива,а задълбочено да се покаже какви са резултатите от изучаването на материалите на 22 конгрес на КПСС, настъпилите изменения в съзнанието на всеки комунист. Идеологическата работа на Партията трябва да се свърже с комунистическото възпитание на младежта, с борбата на първичните организации за обучението и образованието.

Разглеждайки организационната дейност на първичните партийни организации, трябва да се посочат настъпилите изменения в стила и методите на работа на първичните организации след Ноемврийския пленум на ЦК на БКП. Не бива да остават настрана въпросите на партийния контрол, вътрешнопартийната демокрация, критиката, сигналите на отделните комунисти и др. Необходимо е да се постави и въпроса за състава на организациите и приемането на нови членове. Да се постави и широко обсъди и оцени досегашната дейност на първичните партийни организации, по ръководството на масовите организации, Комсомола, общинските народни съвети, Отечествения фронт и др.

Сега събранията трябва да протичат под лозунга „Да изпълним дадените обещания пред Осмия конгрес на БКП."

Важен документ — програма за по-нататъшната дейност на първичните партийни организации е резолюцията, която приема събранието. Ето защо, необходимо е да се обръща сериозно внимание на нейната подготовка.

Необходима е сериозна предварителна подготовка на събранията, действена и близка помощ от страна на общинските партийни комитети. Порочно и неправилно е обаче практиката от страна на някои секретари на общински комитети да подготвят те докладите, а не секретаря на първичната организация. С това се пречи, вместо да се помогне в разгръщането на самоинициативността на секретарите на първичните организации, каквито случаи имаме в Старо село, Смилец, Бабук, Срацимир и др.

Необходимо е през тази година да се подобри още повече състава на бюрата на първичните организации, като се привличат в тях повече жени, челници, хора пряко заангажирани в производството. Да се издигнат повече младежи на ръководна работа.

От правилното организиране и провеждане на годишните отчетно-изборни събрания, зависи по-нататъшната дейност и успехи на партийните организации през цялата производствена и стопанска година.

В ЧЕСТ НА ПРАЗНИКА НА СВОБОДАТА

Киното е могъщо средство за опознаване на света, за възпитание на хората в духа на новото време.

Колективът на кино „Искра"в с. Цар Самуил добре разбира това и винаги работи с ентусиазъм. В чест на Празника на свободата, VIII конгрес на БКП и националния преглед за най-добро кино в страната, който се провежда от 1 юли до 30 септември, се чувствува особен кипеж.

За работата на кинооператора Ихсан Дервишев, касиера Ангелинка Дончева и контрольора Ангел Митев, и й добре говорят техните успехи. Планът за оборота за м. юли е изпълнен 145 на сто, а за зрителите — 125 на сто.

Много добре е организирана и продажбата на абонаментни билети. Досега са продадени 7,500 броя. Планът за месец август е изпълнен още на 18 т. м. В киносалона цари ред и чистота. Във фоайето на видно място е поставен репертоарния план и снимките на видни киноартисти.

Дончо ИЛИЕВ

ОТДИХ КРАЙ ЛЪЧЕЗАРНОТО ЧЕРНО МОРЕ

КРАСИВО е Черноморското крайбрежие край село Обзор. Дългият естествен плаж се простира на много километри и всяка година привлича хиляди курортисти от всички краища на страната. Тук върху златистия бряг прекарват почивката си и много трудещи се от Силистренски окръг. Най-многобройни са работниците и работниците от трудовопроизводителните кооперации в Силистра и Тутракан. Разпределени на пет смени в Обзор прекарват 14 дни под топлите лъчи на лятното палящо слънце по 140 човека. Толкова е едната смяна.

За всички има добре уредени столове, осигурени са хубави квартири и почивката е пълноценна.

А МОРЕТО. . . О, колко красиво е то! Как мамят топлите вълни, които лениво плискат пясъчния бряг.

Погледнат отвисоко централният плаж прилича на пъстра добруджанска черга с разноцветните си гъби-чадъри, с многобройните къпални костюми.

Обърнеш ли се назад— там е Балканът, който тук се спуща към морето, сякаш иска да се потопи в синьо-зелените води, за да разхлади напеченото си от слънцето чело. Вечер от хълмистите пазви повява хлад, а денем дърветата привличат със сенките си мнозина летовници. Те идват тук да берат къпини, дренки или да пийнат студена балканска вода.

Привлекателен черноморски кът е Обзор. С всяка измината година той все повече се утвърждава като почивна станция на Окръжния съюз на ТПК в Силистра.

САМО 14 ДНИ. Те отлитат толкова бързо, че никой не усеща кога е дошъл краят на смяната. Слънчевият загар е покрил телата на всички, но никой не иска да се раздели с морето. И все пак куфарите трябва да се стягат. Последно изкъпване в хладните вълни, последна разходка до Балкана. А на раздяла с хазаите си всеки казва:

— Догодина пак сме тука! Ще дойдем непременно!

Колите тръгват. Те са обърнали гръб на морето, но лицата все още се извръщат към него, защото то ги мами с лазурния си блясък.

ДОГОДИНА. . . Да, тогава пак ще се видим с теб, Черно море! Довиждане!

Др. ИВАНОВ
А. АНДРЕЕВ

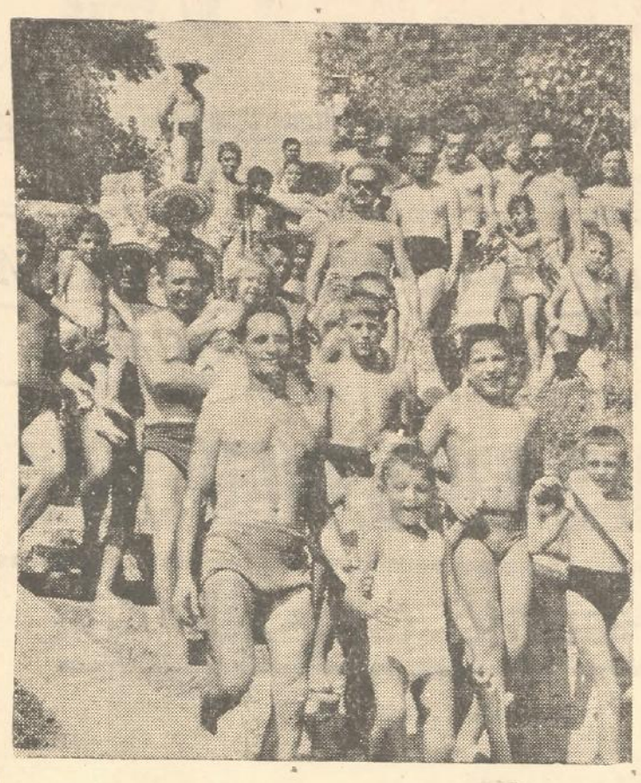

Към централния плаж

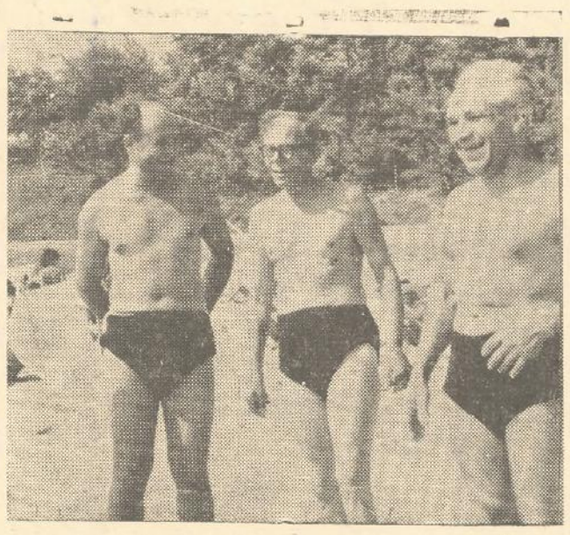

Щастливи са усмивките на тези работници-кооператори под знойното черноморско слънце.

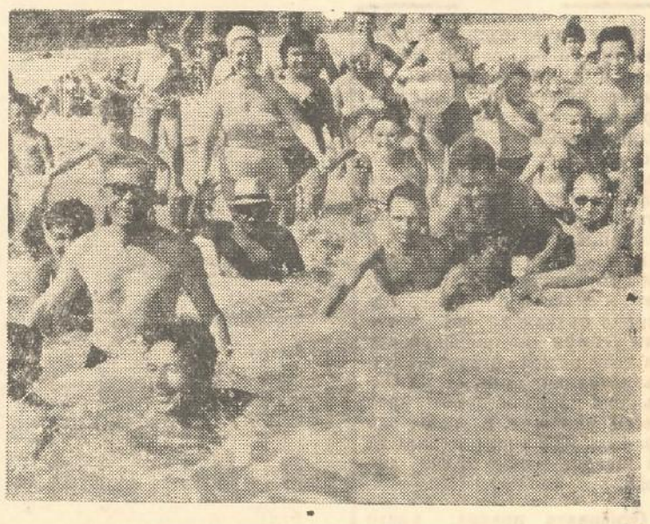

Сред пенестите вълни на Черно море

ОЩЕ ЕДИН ЧИТАЛИЩЕН ДОМ

В центъра на с. Голеш вече издига снага новото читалище. За по-бързото привършване на обекта, строящ се със средства от самооблагането, тази година беше изградено специално строително звено с ръководител Иван Трайков.

Въпреки че строителите са пенсионери, работата тръгна много добре. Редовно идваха на обекта седемдесетгодишните дядо Христо и дядо Иван Чакакчиев.

Стените са вече издигнати и сега се поставят. По стар народен обичай, секретарят на селсъвета Добри Василев и председателят на Отечествения фронт др. Димитров посетиха строителното звено и връчиха на неуморните труженици скромни подаръци, а от името на общинския комитет на Отечествения фронт беше дадена скромна закуска.

Строителите обещаха в чест на празника на свободата, читалищната сграда да бъде покрита и 1963 година кооператорите от с. Голеш да посрещнат в новия читалищен салон.

Станьо СТАНЕВ

В ТРУД И ПЕСНИ ПРЕМИНАВА ВАКАНЦИЯТА

Един след друг изминават ваканционните дни. Пионерите от училище „Васил Левски" в с. Гарван са отново пред прага на училищните занятия. През лятото едни от най-добрите пионери почиваха в пионерските лагери, а други помагаха на родителите си по кооперативните поля.

Това лято пионерската организация е прибрала над 25 дка боб на ТКЗС. Но тяхното трудолюбие не е проявено само в това. В опитното поле на училището се отглеждат най-различни селскостопански култури и зеленчуци. Всеки ден там дежури по едно пионерско звено. Неговата задача е да се грижи за отглеждането на един декар царевица, половин декар тикви, боб, зеленчуци и други селскостопански произведения.

Добре се ръководи от дружинния ръководител и културно-масовата работа сред пионерите. Проведени бяха два похода, единият от които до местния пионерски лагер край Дунава с пътни знаци.

Весело прекараха пионерите и на сбора, посветен на деня на игрите.

Сега те с нетърпение очакват първите учебни дни.

Тодор ПЕТКОВ

РАЗВИТИЕТО НА ПРОМИШЛЕНОСТТА

ПРЕЗ ЧЕТВЪРТАТА ПЕТИЛЕТКА В СИЛИСТРЕНСКИ ОКРЪГ

В ПУБЛИКУВАНИТЕ директиви на Централния комитет на Българската комунистическа партия по Четвъртия петгодишен план за развитието на народното стопанство през периода 1961-1965 година, ясно се поставят новите задачи за по-нататъшния стопански и културен подем на нашата страна. Те са неразделна част от величествената двадесетгодишна програма за пълното завършване на социализма и започване изграждането на комунизма у нас. Това е отразено в основната икономическа задача на новата петилетка, а именно: „по-нататъщното развитие на материално-техническата база на социализма и укрепването на социалистическите производствени отношения с оглед да се създадат необходимите предпоставки, за да се започне в недалечно бъдеще постепенния преход към комунизма в нашата страна". Изпълнението на тази величествена задача през годините на четвъртата петилетка, предполага преимущественото развитие на промишлеността, като ведущ отрасъл на народното стопанство. В директивите на четвъртия педгодишен план се предвижда силно увеличаване на промишлената продукция. Този висок ръст на промишлената продукция се обуславя от постигнатите успехи през годините на третата петилетка. Така например, планираната продукция за производство през 1962 година—последната година на на третата петилетка беше произведена още през 1960 година и то с превишение от 8 на сто. Големите темпове в индустриализацията на страната решиха предсрочното изпълнение на задачите в областта на промишлеността. Успехите постигнати през третата петилетка позволиха на Централния комитет на Българската комунистическа партия да постави още по-грандиозни задачи за изпълнение пред промишлеността. В Директивите на четвъртата петилетка се планира продукцията на промишлеността да нарасне с не по-малко от 70 на сто в сравнение с произведената продукция през 1960 година или средногодишно с около 12 на сто. С новата петилетка се дава преимуществено развитие на отраслите на тежката промишленост, като машиностроителната, химическата, черната металургия и др.

С директивите на четвъртата петилетка се предвижда промишлената продукция на окръга да нарасне от 31,706,000 лева на 61,612,000 лева, или близо два пъти. Това означава, че продукцията произведена през 1960 година ще се произведе през 1965 година за малко повече от половин година. Това ясно говори, че с директивите за окръга се дава много по-голямо развитие на промишлеността в сравнение с развитието, което се определя за останалите окръзи на страната. По такъв начин се осигурява щото нашия окръг да направи по-голяма крачка в своето промишлено развитие, за да може да догони развитите в промишлено отношение окръзи. Благодарение на голямото разширяване на промишленото производство в окръга ще се създаде възможност да се осигури работа на допълнителен брой работници в промишлеността. През 1965 година в сравнение с 1960 година ще бъдат заети в повече 3,235 работници и служители или техният брой ще нарасне с близо 60 на сто. Естествено е, че това голямо разрастване на промишлеността в окръга ще допринесе да се увеличат доходите на населението. Най-важното мероприятие от републикански мащаб за развитието на промишлеността в окръга е започването строителството на Целулозния завод, който през 1965 година трябва да влезе в експлоатация и да даде първите количества целулоза от слама.

С влизането в действие на Завода за целулоза ще се създаде работа за нови работници още през 1965 година. Предвидено е новият завод да произведе през 1965 над 20,000 тона целулоза от слама.

През годините на четвъртата петилетка чувствително ще нарасне производството на някои видове продукция, като тухли от 11.6 милиона броя на 22 милиона, или близо два пъти, сборен стоманобетон от 100 кубически метра на 1,190 кубически метра или 12 пъти, дограма от 31.9 хиляди кубически метра на 83.45 хиляди кубически метра близо три пъти, мебели от 1,236,000 лева на 2,044,500 лева, памучни тъкани от 1,225 хиляди метра на 8,450 хиляди метра, зеленчукови консерви от 2,630 тона на 4,030 тона, плодови консерви от 1,129 тона 3,630 тона, месо от 1,453 тона на 1,900 тона, сирене от 1,233 тона на 2,348 тона и на кашкавал от 656 тона на 1,090 тона. През годините на четвъртата петилетка, особено силно развитие ще получат предприятията: ДМП „Стомана", Д И П „Липа", ДИП „Добруджа", която ще се премести в нова производствена сграда, Консервна фабрика, Държавния месокомбинат и ДСП „Млекопреработване".

Четвъртият петгодишен план на Силистренски окръг в областта на промишлеността поставя нови големи и отговорни задачи пред работниците и инженерите в предприятията. Получените резултати за изминалото време от петилетката показват, че трудовите колективи на промишлените предприятия с чест изпълняват поставените им задачи. Те с чест ще изпълнят и набелязаната програма за четвъртата петилетка за по скорошното построяване на социализма в нашата страна и достойното посрещане на Осмия конгрес на БКП.

Иван ПЕТКОВ
ст. икономист при Окръжен народен съвет

Отново се борят за първото място

Преди две години с. Сокол се класира на едно от първите места по хигиенизирането в страната и с право беше наградено с 2,000 лева. Но оттогава работата по изпълнение на 537-о постановление не беше много задоволителна. Разкопаните пътища, строежът на новото шосе и разхвърляните строителни материали разваляха красивия му вид.

Сега шосето е завършено. Дворовете на кооператорите са много добре подредени. За образцово изпълнение на указанията по хигиенизирането могат да се посочат редица стопани, между които Йордан Кръстев, Тодор Митев, Стоян Василев, Марин Ганев, Желязко Димов, Димитър Москов и др.

Цялото село е празнично почистено и украсено.

Маринка БОНЕВА

„Седемнадесетгодишните" на сцената в с. Варненци

Театралният колектив при читалището в с. Варненци съвместно със средношколците от селото, представиха успешно пиесата „Седемнадесетгодишните".

Представлението беше предшествано от хубави народни песни, изпълнени от хоровия състав. Когато завесата се вдигна, кооператорите, затаили дъх с интерес гледаха интересната игра на самодейците.

Добре се представиха Слави Деков, Стоян Георгиев, Йорданка Кирякова и др. Публиката благодари за хубавото изпълнение с бурни и нестихващи ръкоплескания.

След представлението беше проведена танцова забава, в края на която комсомолците обещаха да се отзоват на повика на Партията и в следващата неделя масово да се стекат при оплажните ями на извънредеи трудов ден.

Велико ПЕИЧЕВ

КОНСУЛТАЦИЯ
НА РАЦИОНАЛИЗАТОРА И НОВАТОРА

С цел по-правилното оформяне, разглеждане, експериментиране и изплащане авторските възнаграждения на рационализаторите и новаторите и за недопущане слабости от страна на ТИС (технико-икономическите съвети) в предприятията, редакцията на вестник „Силистренска трибуна" по предложение на сътрудници от Управлението по промишлеността и ръководството на Научно-техническия съюз, откри рубрика през м. февруари т. г., под заглавие „Консултация на рационализатора и новатора".

Първите отговори бяха дадени в бр. 17 от 28. II. т. г. Тук поместваме нови въпроси и отговори.

ВЪПРОС — Имат ли право авторите на рационализаторски предложения да се запознаят с начина, по който се изчислява икономическия ефект за направеното от тях и внедрено предложение.

ОТГОВОР — При всички случаи авторите на рационализаторски предложения, приети и внедрени в производството, имат право да се запознаят с начина, по който е изчислен икономическия ефект. Ако автора не е съгласен с определения икномически ефект, прави молба до директора на предприятието, с предложение за повторно изчисляване. При тези случаи редно е да има представители от профкомитета и ръководството на Научно-техническото дружество в предприятието.

ВЪПРОС — Има ли право авторът на предложение, с което се изменя старата норма и разценка, да ползва тази норма по-дълго време.

ОТГОВОР — Когато приетото предложение изменя нормите и разценките, предприятието, което е приело предложението, е длъжно да въведе нови норми и разценки най-късно един месец след внедряването му съгласно Правилника за изменение на трудовите норми. По отношение на автора, ако той работи по операции, които се засягат от предложението се запазват предишните разценки в течение на шест месеца от първия ден на въвеждане на новите норми и разценки. Без значение е обстоятелството, че преди подаване на предложението авторът не е работил по тези операции. За останалите работници, които работят по същата операция това не се отнася.

ВЪПРОС — На кого следва да се изплати възнаграждението за предложение, по авторството за което се води спор.

ОТГОВОР — Споровете за авторството на изобретения и рационализаторски предложения, ако не се разрешат в предприятието с намесата на профкомитета и помирителната комисия, се разрешават от съда. Ако делото не е приключено, изплащането на възнаграждението се спира, докато спечелилата го страна представи на предприятието влязло в законна сила съдебно решение, след което има право да получи възнаграждението.

ВЪПРОС — Правилно ли е ТИС да отхвърли предложението на автора, който предварително е изработил предложението си в действителни размери, без да е разгледано и одобрено от същия.

ОТГОВОР — Правилно е ТИС да отхвърли такива предложения, като се има предвид, че в ТИС влизат най-добрите специалисти в предприятието, които при разглеждане на каквото и да е предложение могат да внесат известно подобрение. Ако се установи обаче, че предварително изработеното предложение от автора отговаря на всички технически изисквания, в които влиза и охраната на труда, то може да се приеме.

Правилно е при всички случаи авторите на предложенията да изчакват решенията на ТИС и тогава да пристъпват към изработването на предложението си Най-много, същите могат да направят прототип (макет) на предложението си и го представят заедно с останалите чертежи, обяснителни записки и др.

ВЪПРОС — Може ли предприятието да откаже изплащането на еднократно възнаграждение на автор, който е внедрил предложение по тематичен план за изтекла година.

ОТГОВОР — Ако предложението е залегнало в тематичния план на предприятие то за 1961 година и в същата година се внедрява, авторът има право на упсменатото еднократно възнаграждение. Ако предложението се внедри през 1962 година без да е залегнало отново в тематичния план на предприятието, авторът няма право на еднократно възнаграждение, определено през 1961 година. Еднократните възнаграждения по тематичните планове се определят от административните ръководства на предприятията за поощрение и важат само за текущата година.

Отговорите изготви
Димитър ТАЧКОВ
секретар на Окръжно ръководство на НТС

ТЮТЮНОБЕРЪТ ПРОДЪЛЖАВА

В тютюневия блок на село Долно Ряхово всеки ден е оживено. Кооператорите гледат да не допуснат похабяването на нито един лист. Досега общо долноряховци са набрали и нанизали над 5,000 низи доброкачествени тютюневи листа от сорта „Харманлийска басма".

На челно място в съревнованието е звеното на Георги Петров. Кооператорите вече са вече нанизали 5,000 низи тютюн.

Много добри грижи полагат за изсушаването на листата пенсионерите Осман Рашидов и Георги Костадинов.

Тютюнобера продължава.

Найден ГЕОРГИЕВ

ОБЩЕСТВЕНОТО ХРАНЕНЕ СЪЩЕСТВУВА САМО НА ДУМИ

Както при другите търговски предприятия, така и към селкооп „Напредък" с. Паисиево съществува обществено хранене. Но то съществува тук само на книга. Към пивниците, които са две в село Паисиево не може да се намери нищо за ядене. Поради това дошлите по работа служители от Силистра, Дулово, Исперих и другаде, а също шофьорите и кондукторите на автобусите, които минават през селото, напразно търсят нещо, с което да утолят своя глад. Какво пречи на селкоопа в с. Паисиево да уреди вечер към пивниците „скара", макар и „яйца на очи", ако липсва нещо друго и малко хляб, както е при другите селкоопи?

За сладкарницата да не говорим. Тя се помещава в единия край на селото в една порутена постройка, имаща вид по-скоро на обор за животни, отколкото на заведение за обществено хранене. Тук може да се намерят само изсъхнали кифли, в най-добрия случай бисквити. Помещението е мръсно, неприветливо. Сладкарницата системно не изпълнява плана си и носи загуби на селкоопа. Неговите ръководители търсят причините за това в нежеланието на турското население да посещава сладкарницата. В резултат на това кифлите, които са с мармелад се развалят и често се налагало да ги бракуват. Това са несъстоятелни твърдения. В действителност причините са други и те се коренят в самото търговско ръководство. Не се изучава потребителското търсене — това е основната причина. Освен това можеше да се доставят кифли без мармелад, сладки питки и прочее.

Ръководството на селкоопа намери изход в затварянето на сладкарницата, без да помисли за закуската на хората, без да се съобразява с факта, че скоро ще започне новата учебна година и на учениците трябва да се осигури закуска.

Гунчо ГУНЧЕВ — инспектор по ТКЗС при Окръжния народен съвет

СЛЪНЧОГЛЕДОВИТЕ СТЪБЛА И ПИТИ — ВАЖЕН РЕЗЕРВ ЗА ПРЕХРАНАТА НА СЕЛСКОСТОПАНСКИТЕ ЖИВОТНИ

Със слънгогледовата култура са заети значителни площи в нашия окръг. Досега на слънчогледовите пити и особено на стъблата като ценен фураж за говедата, овцете, свинете и птиците е обръщано много малко внимание. За стъбла специално и дума не е ставало. След прибиране на зърното в ТКЗС питите и стъблата се пилееха из стопанските дворове, а не са редки случаите и на изгаряне на полето или на заораване. Това бе крайно неправилно.

През месец август тази година, водени от грижата за осигуряване повече фураж за животните, в нашето стопанство в Секулово проведохме опит по преработка и използването на слънчогледовите пити и стъбла.

След очукване на специално подбрани сухи пити ги смляхме на РКС — апарат с три ножа. След това ги смляхме повторно и на ярмомелка. По същия начин смилахме и слънчогледовите стъбла. След преработката ги разстилахме на площадките за зърно, за да изсъхнат хубаво особено стъблата. В резултат на смилането им по описания начин от пити и стъбла се получи ситна, фина смес — брашно подобно по консистенция на ситно смляна ярма. Брашното, получено от смилането на питите, има възкафяв цвят, силна, устойчива и приятна миризма на слънчогледово семе. Брашното, получено от стъблата е сиво-белезникаво на цвят, с по-слаба миризма.

Получените брашна от пити и стъбла на слънчогледа смесвахме в съотношение 1 кг брашно от пити с 2—2.5 кг брашно от стъбла, като 3 до 4 часа преди даването на животните (овце, говеда) тази смес поръсваме обилно с топла, леко подсолена вода и я запарвахме. Така приготвена сместа притежава силна, приятна миризма и се консумира от животните с охота и изцяло. При нашия опит на говедата давахме по 2.5—3 кг от сместа на глава дневно. Смесени в пропорция 1 кг брашно от пити с 1.5 кг брашно от стъбла в чист вид или във вид на смес с толкова люцерново брашно те се консумират изцяло и от свинете. На птиците изхранваме брашно само от слънчогледовите стъбла. Птиците го консумират в сухо състояние изцяло и с апетит.

Брашното от питите представлява ценен фураж, който по хранителност се приближава до някои видове концентриран фураж. То съдържа вещества, които повишават смилаемостта и усвояемостта на другите фуражи. Съдържа 0.72 кръмни единици и 40 г белтък на 1 кг маса. Брашното от слънчогледови стъбла се използва с успех и като минерална добавка към храната на птиците. По отношение на съдържание на минерални вещества питите са по-богати дори от люцерната, съдържание респектизно 10.55, докато люцерната има 6.9.

В района на нашето стопанство имаме около 5,000 дка, заети със слънчогледова култура. При правилното събиране на питите и стъблата и тяхната правилна преработка по описания начин, при добив 500 кг маса стъбла и пити от декар, стопанството ще разполага с 2,500,000 кг маса пити и стъбла. Това е голям резерв за прехраната на животните.

д-р Антон СТОЯНОВ
старши ветеринарен лекар

Задачата е подета добре

Трудолюбивите и обичащи от сърце професията си овцевъди от трудово-кооперативното земеделско стопанство „Христо Ботев" в град Тутракан постигнаха през тази година добри успехи. Благодарение на навременното и правилно прилагане на всички зоотехнически мероприятия, те успяха да отгледат здрави и хубави агнета, да получат по-висока продуктивност от поверените им стада. В резултат на всеотдайния труд и непрестанните грижи за животните, можаха да надоят средно по 60 литра мляко от овца и да настрижат по 2.200 кг вълна, макар повечето от стадата да са грубовълнести. Разковничето на тези постижения се крие и в масовото провеждане на изкуственото осеменяване на овцете и дзвиските, в старанието и упоритостта на всички овчари.

Докато през изтеклата година пунктът за изкуствено осеменяване е бил открит едва на 1 септември, то тази година той е започнал да действува още на 1 август. Сега техник-осеменителят Иван Копаков работи с голямо внимание и се отнася добросъвестно към поставената му задача. Той е техник-осеменител вече 7 години. Голяма помощ му оказва и бригадирът на овцефермата Георги Костов. Двамата са постоянно сред колектива на задружните овчари и ги убеждават в ползата и предимството на изкуственото осеменяване. Поради това не са забелязани случаи на използване на естественото покриване.

Самите овчари са истински заинтересувани осеменяването да завърши навреме. Затуй полагат големи грижи за стадата, като ги изкарват на паша там, където има зелена трева. Тези дни почти всички стада пасат в блоковете, където се прибира царевицата за силажиране, в освободените площи от фасула. Овцевъдите спазват всички съвети на зоотехниците, водят борба да приключат предсрочно с осеменяването. По план трябва да бъдат осеменени 1,500 овце и дзвиски. Досега са осеменени повече от 800 овце. Стадото на старши овчаря Георги Македонски, състоящо се от 214 овце, вече е осеменено.

Колективът при тутраканската овцеферма даде обещание да изпълни поставената му задача най-късно до 15 септември т. г. Сам бригадирът на овчарите е много радостен от постиженията, защото години наред осеменяването винаги е започвало със закъснение и е завършвало през октомври и ноември. Именно поради това агненето е ставало през най-студените зимни месеци и отглеждането на агнетата е затруднено.

Видослав ПЕТРИНЧЕВ

Гроздобер

Ветрецът септемврийски леко тича
по тесния, изровен черен път.
Просторът с дъх на грозде ме привлича
и кротко пак лозините шумят.

Жълтей в лозята грозде кехлибарно,
от слънцето събрало сладък сок.
Момиче с кошница ей там се мярна,
във въздуха изви се смях висок.

Че гроздобер е в Добруджа и вече
колите тръгнаха от сутринта.
Във кадусите пак шира потече
кристалночиста като есента.

Навред се носи песен ясна, бодра —
по гроздобер е винаги така.
Небето гледа весело и модро
към чепката в моминската ръка.

А мен се ще да ида да откъсна
със синева от тоя небосвод
и вредом по света да я разпръсна
като прекрасен добруджански плод.

Драгомир ПАНОВ

НАШАТА ФОТОВИТРИНА

1. Хигиената в кравефермата в с. Малък Преславец е лоша. Макар че гюмовете са поставени на открито, доячите ги използват, без да се страхуват, че млякото може да се развали и зарази.

Дойде ли бедата
ще се търси и вината,
сред доячи, бригадири
платец трябва да се дири.

2. В тракторно-полевъдната бригада в с. Бабук се извършва дълбока оран без подметка и предплужник.

Ако дълбоката оран не продъбочиш
и земята с тор богат не наториш,
липсва ли ти в работата мерак,
не чакай да вземеш и петак.

Съревновават се и строителите

В дните пред Празника на свободата строителите от звеното на Марин Петров са в постоянно съревнование за достойно посрещане на големия празник. Те предсрочно завършиха къщата на кооператора Бекир Юсеинов и сега работят по строежа на новата ремонтна работилница на ТКЗС.

Особено се проявяват в работата кооператорите Иван Ангелов и Нейчо Тодоров. Те редовно извозват строителни материали на работниците и не допускат престои на работата на обекта.

Илия ГРОЗДАНОВ

БАБА ИВАНКА ЛОВЧЕВА ПРЕДАДЕ НА ДЪРЖАВАТА 3,125 ЯЙЦА ОТ ЛИЧНОТО СИ СТОПАНСТВО

По инициатива на общинския комитет на Отечествения фронт в с. Средище рано през пролетта бяха изградени комисии с цел да обходят домовете на кооператорите и лично да убедят стопаните да предадат на държавата от личните си стопанства колкото се може повече свинско, говеждо и овче месо, а също така и яйца.

Тогава бе посетен и дома на кооператора Иван Ловчев. Той обеща да предаде 150 кг свинско месо. На въпроса колко яйца може да осигури, той отговори на комисията, че с кокошките се занимава неговата баба и тя трябва да си каже думата. Един член от комисията се обърна към баба Иванка и я попита дали ще може да предаде 700-800 яйца. Баба Иванка малко тежко чува, га помоли отново да повторят това, що искат. Когато разбра каква е работата, тя обеща да предаде на държавата 2,500 яйца.

След като си отиде комисията, бай Иван се обърна доста смутен към бабата си:

— Слушай, бабо, ние сме на по 65 години, досега не сме се изложили в селото, не бива и за в бъдеще да се посрамваме, а това вече най-много зависи от тебе.

На следващия ден, когато яйчарският Сюлейманов посети дома на бай Иван, за да вземе яйца, посрещна го баба Иванка. В кошницата при яйцата тя бе сложила и една съвсем нова тетрадка. След като Сюлейманов преброи 65 яйца, от които 50 големи и 15 малки, баба Иванка го помоли да ги впише в тетрадката и да се подпише, че ги е получил. Яйчаринът остана доста учуден от постъпката на старата жена, но тя побърза да му обясни, че е обещала пред хората до края на годината да предаде на държавата 2,500 яйца, затуй трябва да си знае всеки ден какво дава.

От тогава изминаха няколко месеца. До 12 август тази година от 45 кокошки смесена порода, баба Иванка предаде на селкоопа 3,125 яйца и за тях взе 190 лева. До края на м. ноември тя вярва, че ще успее да предаде още 1,000 яйца.

За изхранването на кокошките баба Иванка изразходва от месец март до месец юли 287 кг пшеница, 250 кг царевица, получени като аванс от ТКЗС, а 150 кг ярма и смески тя получи от селкоопа срещу предадените яйца. Изчислено в пари, храната й струва 96 лева, а чиста печалба й остава 94 лева. Всичко това баба Иванка постигна благодарение на своята упоритост и неуморен труд. Кокошките тя ги храни по два пъти на ден — сутрин, когато ги пуска от кокошарника и след обед към 17 часа, като им дава най-разнообразна храна. По цял ден кокошките ходят на свобода из поляната. Освен това помещението за кокошките старата стопанка поддържа в голяма хигиена. Тя редовно го мете, всяка седмица варосва стените и пръска с ДДТ, по този начин предпазва кокошките от заболяване. Баба Иванка мисли и за подмладяването на стадото. Тази година тя отгледа от собствените си кокошки 70 пиленца, от тях 35 използва за лични нужди, а с останалите ще подмени старите кокошки.

Освен пенсията на баба Иванка тази година в семейството на Ловчеви ще се прибави още един допълнителен приход от 280 лева от продажбата на яйца. Ръководството на стопанството е доволно, че в стопанството има такива отзивчиви кооператори, в решаването на трудните задачи, но най-вече е доволна баба Иванка, че изпълни дадената дума.

Георги КИТАЕВ
(наш кореспондент)

Промишлен комбинат – Силистра

Административното ръководство, партийното бюро, профкомитетът и ДК на Комсомола

Поздравяват многобройните си клиенти, първенците и рационализаторите, работниците и служителите със

СВЕТЛИЯ ПРАЗНИК

Девети септември

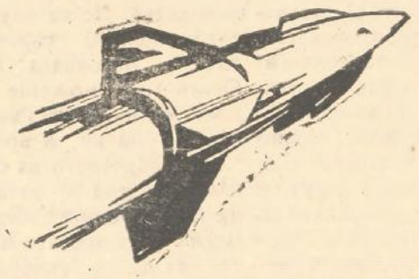

Пожелават на всички да разгорят още повече социалистическото съревнование и пред Осмия конгрес на Партията да постигнат още по-големи успехи.

„Текстилни влакна" — Силистра

Административното ръководство, партийното бюро, профкомитетът и ДК на ДКМС

поздравяват с

Празника на свободата

ДЕВЕТИ СЕПТЕМВРИ

всички свои работници и служители и всички кооператори от окръга.

Пожелаваме на всички още по-големи успехи в изпълнението на производствените планове в чест на конгреса на любимата Партия!

Слава на великия
ДЕВЕТИ СЕПТЕМВРИ

ДЗС в с. ОКОРШ

Административното ръководство, партийното бюро, профсъюзното р-во и ДК на ДКМС

Поздравяват целия колектив на стопанството с великия Празник на свободата

Д Е В Е Т И

С Е П Т Е М В Р И

Желаят им крепко здраве и успехи в личния живот и труда, за благото на целия наш народ, за победата на социализма и комунизма у нас.

Държавно млекопреработващо предприятие — Дулово

Административното ръководство, партийното бюро, профкомитетът и Комсомола честитят осемнадесетгодишнината на всенародната свобода

ДЕВЕТИ СЕПТЕМВРИ!

На всички свои служители, работници и кооператори и им пожелават полезотворна работа в социалистическото съревнование за нови и още по-големи успехи в борбата за щастлив и заможен живот.

Трудово-кооперативно земеделско стопанство — Тутракан

Управителният съвет, партийното бюро и дружественият комитет на Комсомола

поздравяват всички кооператори и кооператорки, механизатори и служители от района на стопанството със

Светлия празник на свободата

Девети септември

И им пожелават здраве и нови още по-големи успехи в борбата за повече и по-евтина селскостопанска продукция.

ЧЕСТИТ ПРАЗНИК!

Държавно индустриално предприятие „Липа" — Силистра

Административното ръководство, партийното бюро, профкомитетът и ДК на Комсомола

Поздравяват всички свои работници, ударници, рационализатори, служители и многобройните си клиенти с

Великия празник на свободата

ДЕВЕТИ СЕПТЕМВРИ

Пожеливаме нови, още по-големи успехи в чест на Осмия конгрес на нашата Партия!

Окръжен съюз на ТПК — Силистра

Изпълнителният комитет при Окръжния съюз на ТПК поздравява всички член-кооператори, работниците и служителите, ударниците, рационаализаторите и новаторите от всички ТПК в окръга с ПРАЗНИКА НА СВОБОДАТА

Девети септември

Пожелаваме на всички трудещи се крепко здраве и в чест на Осмия конгрес на Партията да развеем по-високо знамето на социалистическото съревнование и получим още по-големи успехи!

Градски народен съвет Дулово

Желае на всички служители, кооператори и механизатори от района на град Дулово здраве и успех в тяхната работа.

Нека ни вдъхновява великата победа на

Да ни е честит празника на свободата!

НарКооп — Дулово

Управителният съвет, партийното бюро и профкомитета

Поздравяват всички търговски служители от града и района, а така също и клиентите на предприятието с

Великия празник на свободата

ДЕ ВЕ ТИ

СЕП ТЕМ ВРИ

Желят на всички здраве и нови успехи в борбата за икономическата победа на социализма и комунизма у нас.

ГОРСКО СТОПАНСТВО — ДУЛОВО

Административното, партийното, профсъюзно и комсомолско ръководства поздравяват целия колектив на стопанството от Дулово и района с

ПРАЗНИКА НА ПОБЕДАТА

ДЕВЕТИ СЕПТЕМВРИ

Пожелават на всички здраве и нови успехи в работата и живота.

Да пребъде във вековете светлият Девети септември

Окръжно търговско предприятие клон—Дулово

Административното ръководство, партийното бюро, профкомитета и Комсомола

Поздравяват всички свои служители и клиенти с празника на свободата

Девети септември

и им желаят здраве и нови успехи в укрепването на социалистическата ни търговия

Слава на великия септември!

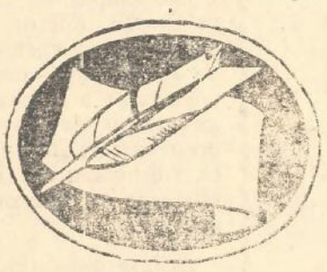

Градски народен съвет — Тутракан

Желае на всички служители, кооператори и механизатори от града и района на Тутракан, здраве и нови още по-големи успехи в борбата за разцвета на нашата социалистическа родина.

Нека бъде честит и ни вдъхновява светлия ПРАЗНИК НА СВОБОДАТА

Девети септември

ТПК „ДУНАВ" — СИЛИСТРА

Управителният съвет, партийното бюро и бюрото на ДКМС

поздравяват с

ПРАЗНИКА НА СВОБОДАТА

ДЕВЕТИ СЕПТЕМВРИ

всички свои клиенти, членовете на кооперацията, работниците, ударниците и рационализаторите.

Пожелава на целия трудов колектив успех в изпълнението на плана за 1962 година.

В чест на Осмия конгрес на Партията да разгорим с още по-голям пламък съревнованието.

ТПК „ИНВАЛИД" — СИЛИСТРА

Управителният съвет, партийното бюро и ДК на Комсомола при кооперацията поздравяват всички кооператори, ударници и многобройните си клиенти с ДЕНЯ НА СВОБОДАТА

9 СЕПТЕМВРИ

В чест на партийния конгрес да изпълним предсрочно производствените си задачи!

РЕМОНТНА ТРАКТОРНА СТАНЦИЯ — ДУЛОВО —

Дирекционният съвет партийното бюро, профкомитета и ДК на ДКМС при станцията поздравяват всички свои механизатори и служители с

ПРАЗНИКА НА СВОБОДАТА

9-ти септември

и им пожелава нови по-големи успехи в работата и личния живот.

Да ни е честит празника на свободата!

ЖЕЛЕЗОПЪТНА ГАРА — ДУЛОВО

Административното, партийното, профсъюзното и комсомолското ръководство поздравява всички свои служители и работници с Великия празник на свободата

ДЕВЕТИ СЕПТЕМВРИ

Желаят на всички здраве и нови успехи в родния железопътен транспорт. ЧЕСТИТ ПРАЗНИК!

ОКРЪЖЕН КООПЕРАТИВЕН СЪЮЗ — Силистра —

Административното ръководство, партийното бюро, профкомитетът и ДК на ДКМС

поздравяват всички свои клиенти, търговски работници от града и окръга, всички свои служители със СЛАВНИЯ ПРАЗНИК НА СВОБОДАТА

9-ти СЕПТЕМВРИ

Пожелаваме на всички здраве и успех в изпълнението на производствените планове в чест на Осмия конгрес на любимата партия.

Стопанско предприятие ПРЕНОС-ПРЕВОЗ — ДУЛОВО —

Административното, партийното и профсъюзното ръководства ЧЕСТИТЯТ светлият ПРАЗНИК на СВОБОДАТА

9-ТИ СЕПТЕМВРИ

на всички свои служители и работници и им желаят здраве и нови още по-големи успехи в работата и труда.

ПРИСТАНИЩЕ — СИЛИСТРА—БРП

Административното, партийното, профсъюзното и комсомолското ръководство ПОЗДРАВЯВАТ

С ПРАЗНИКА НА СВОБОДАТА

ДЕВЕТИ СЕПТЕМВРИ

всички свои работници, служители и клиенти. Пожелаваме на всички здраве и успех в изпълнение на производствените задачи в чест на ОСМИЯ конгрес на ПАРТИЯТА

ДА ПРЕБЪДЕ ДЕЛОТО НА ДЕВЕТИ СЕПТЕМВРИ!

ПРОЛЕТАРИИ ОТ ВСИЧКИ СТРАНИ, СЪЕДИНЯВАЙТЕ СЕ!

Силистренска ТРИБУНА

Орган на Окръжния комитет на БКП, Окръжния народен съвет и Окръжния комитет на Отечествения фронт — Силистра

Година VII, бр. 72 (524) | Събота, 8 септември 1962 година | ЦЕНА 2 СТОТИНКИ

ПЛАНЪТ ЗА СИЛАЖА В ОКРЪГА Е ПРЕИЗПЪЛНЕН

Приготвени са 250,100 тона силаж. На всяка крава са осигурени по 8 тона силаж, на говедо по 4 тона, на свиня по 750 кг, на овца по 700 кг и на птица по 5 кг. Успехите се дължат на правилното партийно и политическо ръководство в окръга, на упоритият и самоотвержен труд на добруджанци.

Вчера селскостопанските работници от Силистренски окръг получиха отпрапортуваха пред Централния комитет на Българската комунистическа партия и Министерския съвет изпълнението на плана за силажирането. Това е поредна голяма нова победа за селякотите деци, за партийните ръководства и изпълнителните съвети по ТКЗС, за комсомолците и пръвнолюбивата комсомолска младеж.

Решенията на Юнското съвещание в центъра на партийната и селската работа

Преди година трудещите се от Силистренски окръг бяха задължени да произведат и предадат на държавата 8,271 тона месо, месо, 27,2[illegible] тона яйца, 28,9[illegible] тона мляко и 515 тона вълна. За да се произведе тази голяма животинска продукция, трябваше на всяко стопанство да се осигурят достатъчно фуражи, за да се подобрят храненето и гледането на животните. Изпълнението на решенията на Юнското съвещание на ОБКП въ-ководителите на кооперативните стопанства да се заемат с посъ-ди, вътрешни пашини, ливади и ливади и увеличаване на животинската продукция, за снижаване на двойно себестойност. Първата смяна краска, която трябваше да се от нашия окръг, е да се увеличат значително площите на царевицата. За тази цел бе предложено на бюрото на Окръжния комитет на Партията и ИК на ОНС да се създаде комисия, която заедно с местните ръководства да изучи всички възможности за всяко стопанство за разширяване на посевните площи. И в тоя отношение кооперативите успяха. На мястото на стари, нискодобивни ливади и пасища, върху неизползваните досега пустеещи земи силистренските трудещи се засяха допълнително 111,000 декара царевица предимно за фураж. Благодарение на това, въпреки голямата суша, във всяко стопанство се създаде база за обезпечаване на животновъдството с необходимата храна за цялата година.

Силажирането — дело на цялото население

Едва ли е имало друга селскостопанска работа, в която така масово, така героично да са се трудили кооператорите, механизаторите и младежите както в силажирането. На призива на Окръжния комитет на Партията — да се силажира колкото се може повече зелена маса се отзова с готовност цялото население. Около деветата режещи апарата и силажокомбайни денонощно работеха бригади и звена. В нощи се бореха да приготвят повече храна за кооперативното животновъдство, за посрещнат Празника на свободата и Осмия конгрес на Партията с достойнство. И в тази благородна надпревара кооператорите успяха. В ямите, траншеите и в надземните могили вече са заредени 250,100 тона силаж, от който 13 506 т. е приготвен от люцерна, мамула и цвекло, 66 271 тона царевица с кочаните в млечновосъзрастност 211 тона от градински отпадъци, магарешки бодил и бостани.

СЪОБЩЕНИЕ на Окръжната комисия по съревнованието в селското стопанство

Под ръководството на Окръжния комитет на Българската комунистическа партия, кооператорите и кооператорките от нашия окръг работиха неуморно за претворяване в дело указанията на Юнското съвещание. Пред Празника на свободата Девети септември и Осмия конгрес на любимата Партия между бригадите, звената и механизаторските екипи между животновъдните се развиваше масово социалистическо съревнование за изпълнение и преизпълнение на десетте обещания към Партията и правителството.

Разглеждайки изпълнението на различните показатели от плановите комисията по съревнованието обявява следните резултати:

РАСТЕНИЕВЪДСТВО

СИЛАЖИРАНЕ, първо място — ТКЗС — Ситово, второ — ТКЗС — Айдемир, трето — ТКЗС — Окорш.

ЕСЕННА ДЪЛБОКА ОРАН, първо място — ТКЗС — Зафирово, второ — ТКЗС — Сребърна, трето — ТКЗС — Глазинци.

НАБРАН ПОТОН, първо място — ТКЗС — Алеково, второ — ТКЗС — Средище, трето — ТКЗС — Попина.

ОСНОВНО ТОРЕНЕ, първо място — ТКЗС — Сокол, второ — ТКЗС — Между, трето — ТКЗС — Паисиево.

ЖИВОТНОВЪДСТВО

ИЗПЪЛНЕНИЕ НА ПЛАНА ЗА БРОЙ-КИТЕ КРАВИ, първо място — ТКЗС — Нова Черна, второ — ТКЗС — Секулово, трето — ТКЗС — Кайнаджа.

ИЗПЪЛНЕНИЕ НА ПЛАНА ЗА КРАВЕШКО МЛЯКО — първо място — ТКЗС — Дулово, второ — ТКЗС — Ишитково, трето — ТКЗС — Калиново.

ИЗПЪЛНЕНИЕ НА ПЛАНА ЗА ВРОЯ НА СВИНЕТЕ — първо място — ТКЗС — Алеково, второ — ТКЗС — Стефан Караджа, трето — ТКЗС — Черковна.

ИЗПЪЛНЕНИЕ НА ПЛАНА ЗА МЕСОТО — първо място — ТКЗС — Дулово, второ — ТКЗС — Ситово, трето — ТКЗС — Калиметрово.

ИЗПЪЛНЕНИЕ НА ПЛАНА ЗА ЯЙЦАТА — първо място — ТКЗС — Между, второ — ТКЗС — Дулово, трето — ТКЗС — Черноолик.

НАЙ-МНОГО ЯЙЦА ОТ ЕДНА НОСАЧКА — първо място — ТКЗС — Дулово, второ — ТКЗС — Нова Черна, трето — ТКЗС — Между.

НАЙ-МНОГО МЛЯКО ОТ ЕДНА ОВЦА — първо място — ТКЗС — Калиметрово, второ — ТКЗС — Нова Черна, трето — ТКЗС — Айдемир.

От изпълнението на показателите комисията определи първенците в чест на Девети септември както следва:

ПЪРВО МЯСТО ЗАЕМА ТКЗС ГР. ДУЛОВО

ВТОРО МЯСТО — ТКЗС с. КАЛИМЕТРОВО

ТРЕТО МЯСТО ТКЗС с. НОВА ЧЕРНА

ПОД ЗНАМЕТО НА ДЕВЕТИ СЕПТЕМВРИ КЪМ НОВИ УСПЕХИ!

Асен ЧАПКЪНОВ
председател на Окръжния комитет на борците против фашизма и капитализма

Утре се навършват 18 години откакто целият български народ под ръководството на своята родна Българска комунистическа партия и братската помощ на Съветската армия съ5ори диктатурата на монархо-фашисткия режим в България. Под ръководството на Партията в нашата страна се извърши социалистическата революция, най-великият прелом в историята на един народ, а след това тя ни вдъхнови и ни вдигна на борба за изграждане на новото социалистическо общество на българска земя. Девети септември, своя велик празник на свободата ние посрещаме при голям политически и трудов подем. Колко много радост и щастие донесе великият Ден на свободата! Той съчета в себе си порива, възторзите и вълненията на целия наш народ към нов живот, към нов свят — свят на братство, свобода, мир, благоденствие и човешко щастие.

Ние посрещаме 18-годишнината от социалистическата революция в България в обстановка, когато великите идеи на марксизма-ленинизма, така ярко въплътени в Програмата на Комунистическата партия на Съветския съюз шествуват победно по цялата наша планета. През тези осемнадесет години нашата промишлена продукция се увеличи 14 пъти. Производството на средства за производство нарастна 27 пъти. Под вдъхновения труд на народа израстват Металургичният комбинат в Кремиковци, Азотно-торовият завод край Стара Загора, Нефтопреработвателният завод край Бургас и други. Това е забележително постижение за една страна като нашата, която беше изостанала. Този голям политически и трудов подем дълбоко отекна в пламенните слова на публикуваното неотдавна приветствие на ЦК на Партията, към българския народ по случай 18-годишнината на социалистическата революция в България.

В грандиозното дело на постоянен възход на родината ни по пътя на социализма към комунизма участвуват със всичките си сили и трудещите се от нашия окръг.

Девети септември 1944 година заварди Силистренски окръг с бедно, изоставало стопанство. По понятни причини, както румънските чокои, така и българската буржоазия не са направили нищо за стопанското развитие на този край. Напротив, десетилетия наред те са изсмуквали целия му труд. Тук нямаше никаква промишленост, сел кото стопанство беше разпокъсано, ограбено и се обработваше по най-примитивен начин. Населението обедняло, непросветено, живееше в мизерия и нищета. То не познаваше електрическото осветление, а нямаше и вода.

За 18 години народна власт в окръга изградиха снага големи и модерни промишлени предприятия — ДМП „Стомана", ДИП „Липа", ДКК „Нектар", ДИП „Дунав" и други.

В близките няколко години ще израстне новият целулозен завод. В резултат на трудова активност и високо патриотично съзнание на производствените колективи в промишлеността през седемгодишнината на тази година се произведе 3,1 пъти повече продукция в сравнение с 1961 година. Най-голямо нарастване на обема на промишлената продукция бележи ДИП „Текстилни влакна" Тутракан изпълнило осемгодишния план със 181,8 на сто. В разгара на социалистическо съревнование трудово-производителните кооперации от окръга отметоха изпълнението на плана за деветгодишнината по обем, производителност и себестойност.

Селското стопанство за изминалите 18 години е кооперирано изцяло и модерно механизирано. В края на 1961 година в окръга има 1,012 трактора, 240 комбайна, 302 камиона и голям брой прикачни машини. Добивите от селскостопанските култури и животинската продукция ежегодно се увеличават.

В сравнение с 1958 година производството на краве мляко нарастна на 168 на сто, на вълната 158 на сто, на месото 3 пъти, яйцата 6 пъти. Всичко това е плод на ентусиазирания труд на нашите кооператори, механизатори и селскостопански специалисти. Сега през усилената кампания за осигуряване на повече силаж за животните окръгът е на първо място в страната в изпълнението на тази задача. В дните пред Девети септември планът за силажирането в окръга бе успешно изпълнен. На челно място в изпълнението на тази задача бяха ТКЗС в Ситово, Айдемир, Окорш, Алфатар. С успех се изпълняват и другите селскостопански задачи. Дълбоката есенна оран е завършена вече в Зафирово, Глазинца и др. Скоро и тази задача ще бъде завършена с успех. През тази година в нашия окръг ще се произведе толкова люцерна, колкото е произвеждан през последните няколко години. На челно място в изпълнението на тази задача са ТКЗС в селата: Алеково, Средище, Попина и др.

Големи успехи има селското стопанство и в областта на животновъдството.

Коренни преобразования станаха в нашия окръг и в областта на строителството, търговията, транспорта, здравеопазването, образованието и културата. Цели села изменяха обликa си с нови, модерни и светли сгради. Изникнаха много административни, кооперативни, читалищни и други блокови жилища, болници, детски градини, стадиони и други. Асфалтираха се стотици километри пътища, улици, площади.

Стокообротът в търговските организации на дребно в окръга за седемгодишнината на тази година е нарастнал със 6,9 на сто в сравнение с миналата година. На населението са продадени повече 21,000 кг месо, 22,000 кг месни произведения, 37,000 кг кашкавал и сирене, 14,000 чифта обувки и други.

Днес във всички видове и степени училища на окръга се учат 30,6[illegible]8 ученика. Не е малък броят на работническата и селска младеж, която повишава образованието си без откъсване от производството.

Следвайки линията на Партията, вдъхновяван от историческите решения на XXII конгрес и величествената Програма на Комунистическата партия на Съветския съюз за построяване на комунизма трудещите се от нашия окръг пред Осмия конгрес на Партията успешно осъществяват задачите на четвъртата петилетка. Много трудови колективи от промишлеността и селското стопанство, строителството, транспорта и търговията си пели обещания да изпълняват и преизпълнят предсрочно годишните си планове за 1962 година. Указанията, начертани от Юнското съвещание, са като пътеводна звезда за тружениците от нашия окръг и те ще отговорят на тях с дела.

Ние посрещаме Великия празник на свободата с чувство на гордост и, развяли високо знамето на мира и социализма, ще манифестираме възторжено своето единство и сплоченост около Партията и родното правителство, своята безгранична вярност и преданост към жизнотворната българо-съветска дружба и пролетарския интернационализъм, към делото на комунизма. Ще вървим от победа към победа и в чест на конгреса на любимата Партия ще постигнем нови, още по-големи трудови успехи!

Девети септември създаден, от бури,
взгряваш свободен над нас!
Кат огнено слънце в небесни лазури,
гориш всепобеден в тоз час!

В тъмата родил се, пламтиш огнекрили
над труд неуморен, велик!
Народът гръдта си препълнена с сили
за поздрав разтваря в тоз миг!

Отвсякъде стичат се трудови хора
с усмихнати, свежи очи!
Гърмят градовете, селата, простора
навсякъде песен звучи!

И бодри и твърди във стройни редици,
те крачат с духът ти крилат,
достойните твои многобройни войници,
в големия боен парад!

В очите им слънчеви блика закана
и ярост човешка трепти!
Спрямо онез там, отвъд океана,
що искат отново войни!

Но мир ще царува, тук на земята,
свободен светът ще живей!
Не кърви, а радост ще блика в сърцата
и правда всевечна ще грей!

Девети септември, кат слънце огромно
в небесни лазури гориш!
Над нашето бъдеще свътло, чутовно,
със бащинска обич ти бдиш!

Тодор АКРАБОВ

ПОЗДРАВЛЕНИЕ И БЛАГОДАРНОСТ

Бюрото на Окръжният комитет на БКП и ИК на Окръжния народен съвет поздравяват най-сърдечно всички дейци на кооперативния строй с Празника на свободата Девети септември.

Бюрото на Окръжния комитет на Партията и ИК на ОНС изказват специална благодарност на първенците в съревнованието по силажирането: На кооператорите от ТКЗС Ситово с председател Христо Христов и секретар на общинския партиен комитет Тодор Димитров. На кооператорите от ТКЗС Айдемир с председател Илия Йорданов и секретар на партийния комитет Дянка Велева. На кооператорите от ТКЗС в село Окорш с председател Георги Андреев и секретар на партийния комитет Велико Станев. На кооператорите от ТКЗС Алфатар с председател Колю Георгиев и секретар на общинския партиен комитет Йордан Ценов.

ТЪРЖЕСТВЕНО СЪБРАНИЕ В СИЛИСТРА

ДЕВЕТИ септември, ден на историческата победа на българския народ над фашизма и капитализма, ден в който започна нашият велик поход към социализма и комунизма. На организираното от Окръжния и градския комитет на БКП, Окръжния и градски народен съвет и Окръжния и градски комитет на Отечествения фронт събрание дойдоха снощи много работници, служители, младежи и девойки.

На тържествено украсената трибуна заемат местата си членовете на Бюрото на Окръжния комитет на Партията другарите: Али Рафиев, Велю Максимов, Сава Шиварова, Стефан Габровски, Никола Николов, Боян Михнев, Симеон Жеков, Мико Николов, председателят на ОК на БНФК др. Асен Чапкънов, секретарят на Окръжния комитет на ДКМС др. Димитър Тончев, членове на ИК на ОНС, началникът на Окръжното управление на МВР Димитър Божинов, полковник Петров, началник на ВНВИСУ „Георги Димянов", изтъкнати участници в борбата срещу фашизма и капитализма, ударници.

С кратко слово тържественото събрание беше открито от секретаря на градския комитет на БКП др. Мико Николов.

Доклад за огромните успехи, постигнати от българския народ и трудещите се от нашия окръг в изграждането на социализма изнесе секретарят на Окръжния комитет на Българската комунистическа партия др. Сава Шиваров.

Докладът на др. Шиваров беше изслушан с голямо внимание и често прекъсван от бурните аплодисменти на присъствуващите.

С голям успех азъм събранието изпрати поздравителна телеграма до ЦК на БКП и ЦК на КПСС.

Тържественото събрание в чест на 18-годишнината на социалистическата революция в България завърши с изпълнение на богата художествена програма.

КОЛОЕЗДАЧНАТА ОБИКОЛКА на Североизточна България завърши

Последният етап Толбухин—Силистра, дълъг 98 км, трябваше да отговори на няколко въпроса: за първото място в крайното индивидуално класиране, за крайното отборно класиране, за определяне най-добрият катерач. Именно за това се предполагаше, че етапа ще бъде много сурен.

Тези прогнози не се оправдаха, защото състезателите се задоволиха с класирането си от досегашните етапи и се стараеха да го запазят.

На седем километра от старта ветерана на обиколката четиридесет и една годишният Христо Христов се устреми напред и след като вървя сам в продължение на 90 км финишира пръв на стадиона в Силистра. Това бяше блестящ завършек на една спортна кариера.

Основната група навлезе пет минути след него в Силистра. На финиша се наложи вътрешният съперник Колю Златев. След него се класират 28 души със същото време, между които е и носителя на жълтата фланелка Йордан Стойков от Русе. С това той си осигури първото място в крайното класиране.

Крайно индивидуално класиране.

1. Йордан Стойков — Русе — 23 53.01 часа, 2. Милко Георгиев — Толбухин — 23.53.50 часа, 3. Агоп Агопян — Черно море — 23 55.20 7. Колю Златев — Силистра — 24.02.15, 18. Иван Симеонов — 24.20.04

Крайно отборно класиране
1. Черно море — Варна
2. Спартак — Варна
3. Русе
7. Силистра

С ВСЕКИ ИЗМИНАТ ДЕН ОБЛИКЪТ НА ОКРЪГА СЕ ИЗМЕНЯ

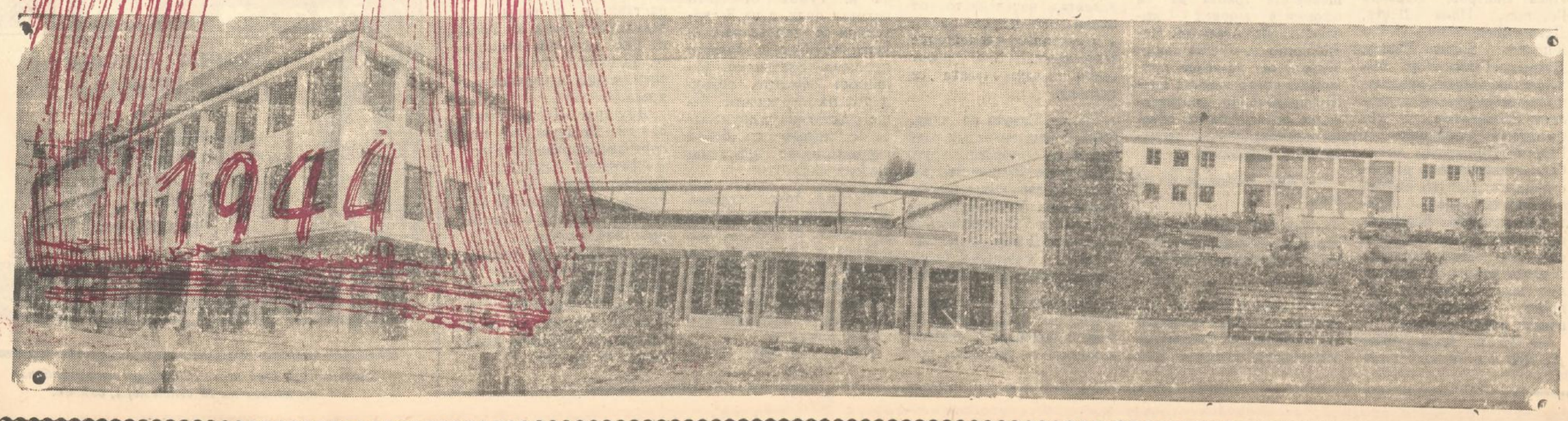

Израстнаха за ОСЕМНАДЕСЕТ ГОДИНИ

За нас няма нищо непостижимо

Аз съм на 18 години и фашистския гнет познавам само от учебниците и книгите, но това е достатъчно, за да го мразя със цялата си младежка душа.

Осемнадесетгодишният ми живот е еднакъв с живота на много мои връстници, живот непознаващ глад и нищета. Завърших седми клас и увлечена от общия устрем на работниците в ускореното строителство на социализма, аз се влях в редиците на тази многохилядна армия. Първите си крачки направих в кошничарския цех на ДИП „Камъшит" и както е при всяко начало срещнах доста трудности. Фактически това са трудности на творческия растеж, които с помощта на партийната и комсомолската организация, с другарската помощ на целия колектив лесно се преодоляват. За първото шестмесечие на тази година изпълних производствения си план 154 на сто, а в чест на Празника на свободата изпълнението на трудовата норма е далеч надхвърлено.

Неоправдано е обаче човек на на моите години да се задоволява с мо с успехите си в производството. ЦК на Комсомола издигна лозунг за поход към овладяване на науката и техниката и аз много добре разбрах смисъла на този лозунг. Убедих се, че комунизмът може да се строи само с високообразовани хора и затова се записах във вечерна гимназия. Тази година завърших девети клас с много д бър успех.

Разцъфтяха първите кокичета на комунистическата пролет, както др. Тодор Живков нарече бригадите за комунистически труд. В тези бригади много младежи и девой и дават своя самоотвержен труд за Родината. В една от тях се включих и аз. Нашият деввиз е — „Да се учим, да работим и да живеем по комунистически".

Моята мечта е да завърша образованието си успешно и да бъда в редиците на първенците на пр и водството. Убедена съм, че ще мога да я осъществя, защото за хората от моето време няма нищо непостижимо.

Недка ПЕТРОВА
работничка в ДИП „Камъшит"

ЩАСТЛИВ СЪМ ОТ МЯСТОТО СИ В ЖИВОТА

Осемнадесетгодишнината от Девети септември посрещам щастлив от мястото, което заемам в живота. Мизерията от миналото познавам много добре, защото и и на нашето семейство тя беше вечен спътник. Трудно беше да живеем като хора с малките доходи, които имаха родителите ми и затова след за-

вършване на VII клас и аз трябваше да работя. Опитах различни професии и киносператор бях, но винаги смятах, че не това ми е призванието.

През 1949 година постъпих в ДИП „Добруджа" като тъкач. Стремях се на всяка цена да усвоя майсторството на тази професия и това ми се отдаде, сега в качеството си на секционен майстор аз дори помагам на другарите да сторят това.

Миналата година ме наградиха със значката „Отличник на Министерството на леката и хранителна промишленост". Това е голяма чест за мен още повече като знам колко трудно при капиталистическите условия на работа син на бедни родители може да израсне като майстор, камо ли да бъде награден.

Имам три деца, двете от които са близначета. Те са още малки, но за бъдещето им не се страхувам, защото те няма да споделят съдбата на моето детство. Пред тях всички врати на живота са отворени и успехът в живота им зависи от собствения им труд.

Бехджет МЕХМЕДОВ

ПРЕЗ ТАЗИ ГОДИНИ СТАНА ТРУДОВ ГЕРОЙ

Има хора, които работят повече от всички, но никога не говорят нищо за себе си. Такъв е и Петър Дечев от ДМП „Стомана" — Силистра.

Роден в семейството на селяни от село Айдемир през 1921 година, още 14 годишен той започва сам да изкарва прехраната си. Такива бяха времената — за учене не можеше и да се мисли, а колкото по-рано децата започнеха работа толкова по-добре за семейството. Грохотът на машините още тогава е привличал Петър и той работи при различни майстори, като учи стругарство. Но простор за разгръщане на творческите си сили той намира през 1946 година, когато се основава кооперация „Стомана", чийто член става и Петър Дечев.

Въпреки забележките от ръководителите, упоритият работник неведнаж осъмва край струга, но затова пък и най-трудния детайл биза изпълнен.

Но да се работи добре само не е достатъчно. Социалистическата икономика изисква усъвършенстване на производството, разширяване асортимента на изделията. И по инициатива и под ръководството на Дечев в кооперацията се организира група, която се занимава с успешното решаване на тази задача.

Със създаването на първия завод в нашия окръг „Стомана"

Петър Дечев работи там като шлосер-матричар. Много са рационализаторските предложения, които е направил. Само две от тях имат икономически ефект над 12.000 лева. Негов дял има в разнообразния асортимент на произвежданите съдове, в подобряването на бензиновите лампи и примусите и др.

Мнението на много от хората, които го познават съвпада — трудолюбив, талантлив и честен човек, способен да се справи с всяка работа, която му бъде възложена. Че това мнение е самата истина показва и фактът за удостояването му два пъти със званието „най-добър в професията". По случай петнадесетгодишнината от Девети септември Дечев получава народен орден на труда — бронзов, а за упоритя му творчески труд тази година на гърдите му заблестя и народен орден на труда — златен.

Такъв е трудовият живот на обикновения шлосер-матричар Петър Дечев. За осемнадесетте години свободен живот той израства като трудов герой.

ИКОНОМИКАТА НА СИЛИСТРЕНСКИ ОКРЪГ КРЕПНЕ И СЕ РАЗВИВА СТРЕМИТЕЛНО

В навечерието на Празника на свободата — Девети септември е прието да се отчитат успехите за целия период на мирен и творчески труд. Данните за изтеклото седеммесечие на тази година в сравнение със същото седеммесечие на 1961 година убедително потвърждават стремителния ход в развитието на икономиката на нашия окръг.

В резултат на трудовата активност и високото патриотично съзнание на трудовите колективи в промишлените предприятия през седеммесечието бяха произведени 8.1 на сто повече продукция в сравнение със същия период на миналата година. Произведената продукция в повече възлиза на стойност 1,861,000 лева, което се равнява на цялата произведена продукция през седеммесечието от всички предприятия в окръга, подчинени на Окръжния съюз на ТПК, без ТПК „Дунав", плюс продукцията на предприятието „Текстилни влакна" — Силистра взети наедно. Най-голямо нарастване на обема на промишлената продукция бележат „Текстилни влакна" — Тутракан 53.3 на сто, ДИП „Липа" — Силистра 25.5 на сто, ДМП „Стомана" 14.7 на сто и други.

През изтеклото седеммесечие са произведени 1,513,000 броя повече тухли, за 248,000 лева повече мебели, 7,000 чифта обувки, 333,000 килограма растителни и хранителни масла, 142,000 метра тъкани и други в сравнение с миналата година.

Наред с непрекъснатото нарастване на обема на производството, постоянно нараства и производителността на труда. Това се вижда от факта, че през седеммесечието производителността е нараснала в сравнение със същия период на миналата година с 5.3 на сто, докато броят на персонала за същото време е нараснал едва 2.2 на сто. В резултат на повишената производителност трудовите колективи дадоха на народното стопанство за 1,132,500 лева продукция повече, а това се равнява на цялата произведена продукция от ДИП „Добруджа" Силистра и ТПК „Домостроител" — Тутракан. От цялата произведена продукция 1,861,000 лева (64.2 на сто) са за сметка на повишената производителност.

Непрекъснато нараства и реализирания стокооборот от търговските организации на дребно в окръга. Така например стокооборотът за седеммесечието през тази година е нараснал с 6.9 на сто в сравнение със същия период на миналата година, което представлява ръст на стокооборота на стойност 1,464,000 лева, от които в търговската мрежа 851,000 лева и общественото хранене 613,000 лева. Ако направим една сравнителна между това, което е продадено на населението през миналата година и това, което е продадено през тази година, се установява, че на населението са продадени повече 21,000 кг месо, месни произведения — 22,000 килограма, захар — 78,000 кг, сирене и кашкавал — 37,000 кг, зеленчукови консерви — 114,000 кг, обувки — 14,000 чифта и други хранителни и нехранителни стоки.

В резултат на добрата работа от страна на търговските работници, както от страна на повишеното културно обслужване на гражданите, така и от страна на предлагането на по-богат асортимент от стоки на гражданите, производителността на труда на един търговски работник се увеличи с 4 на сто, което се равнява на 1,045,600 лева.

Горното идва да подчертае, че с всеки изминат ден крепне и се развива социалистическата търговия в нашия окръг от една страна, а от друга ясно и красноречиво потвърждава, че покупателната способност на трудещите се непрекъснато расте.

Божко ХРИСТОВ

ДЕВЕТОСЕПТЕМВРИЙСКИ ДАР ЗА ДЕЦАТА

Щастливи са най-малките деца от град Дулово. Доволни са и родителите им, които благодарят на Партията и правителството за топлите грижи към децата им. Осемнадесетгодишнината на деветосептемврийското народно въоръжено въстание донесе на най-малките граждани голям дар—нов детски дом. Красивата двуетажна, удобна и с просторни слънчеви стаи сграда в скоро време ще бъде завършена. В нея ще прекарват дните си децата от всички групи на детските градини. Под ръководството на възпитателките те ще играят и ще растат весели и здрави.

На 9-ти септември техните доволни усмивки ще красят общата манифестация.

Венета ГЮРОВА

В помощ на медицинската промишленост

Голяма е ползата от събирането на билки. Те са важна суровина за нашата медицинска промишленост и с успех се използват. Ето защо тази задача е подета и в нашия окръг.

За пример в билкосъбирането е управителният съвет на селкоопа в село Нова Черна. Той определи отговорник по тази акция, Тодор Радев, който бе постоянно между билкосъбирачите.

В чест на 9-ти септември за събиране на повече билки излязоха и много пионери. Като трудолюбиви пчелички те се пръснаха в полето и горите и се надпреварваха кой повече билки да събере. В това надпреварване особено се отличиха пионерите Емине Асанова, Елена Белчева и др.

Досега кооперацията е изкупила над 450 килограма лайка, 1,000 кг суха коприва и 300 кг корени и листа от ружа.

Илия ГРОЗДАНОВ

И в с. Орешене — ново училище

Училището ни се помещава в стара сграда. Ето защо, местната общественост и родителите на децата решиха със собствени средства и сили да построят ново училище. Сега майсторите Мехмед Талибов, Назим Кязимов, Щефкъ Реджебов, работят усилено, за да завършат сградата до 15 септември. Много добре работят и комсомолците Исмаил Незиров, Фикрет Ахмедов, Шерафидин Махмудов и др.

Към училището ще има и киносалон, в който кооператорите всяка седмица ще гледат нови филми.

Тахсин ЕБАЗЕРОВ

СПОМЕНИ ОТ МИНАЛОТО

Погребението на Велико Великов в гр. Силистра през 1941 година, което Окръжният комитет на Българската комунистическа партия превръща в мощна манифестация против фашизма и капитализма.

Едно от легалните проявления на дейността на Окръжния комитет на БКП през мрачните години на фашисткото робство е било организирането на самодейни колективи, които изнасят свои програми не само в Силистра, но и в други села и градове.

На снимката: Театралната трупа от град Силистра през 1941 година, подготвила пиесата „Кавал свири на поляна", която заминава с кораба в гр. Тутракан.

ПОСЛЕДНИЯТ ДЕН

(Спомен на Боян МИХНЕВ, бивш командир на Трета бригада от Първа Софийска въстаническа дивизия на Народоосвободителните войски в България)

На 9 септември 1944 година нашата народоосвободителна дивизия беше в с. Мирославци, Трънско.

Нашият батальон измина тежки кървави дни и нощи. Към края на август ние се свързахме с трънските партизани. Ранените настанихме в болницата на свободна територия. Тук започнахме съвместни действия с трънските партизани против граничното поделение при Сводже, където дадохме един убит и ранен Евтим Манов, четен командир. Започнаха се боеве срещу жандармеристи и отстъпваща войска от корпуса при „Модра стена".

Беше 6 септември 1944 година. В една овощна градина под село Добро поле насядахме — Димо Дичев, Щерю Атанасов, Иван Винаров, Здравко Георгиев, Илия Денев, Денчо Знеполски, Петко Кацаров, Борис Ташев, Димитър Гилин и аз. Лъхаше тих ветрец, жълтеещите листа кротко шумоляха. Започнахме да обсъждаме указанията на Георги Димитров, които бяхме получили по радиостанцията „Христо Ботев" от Москва — за образуване големи формации партизански отряди, способни да водят настъпателни действия против силен враг. Възникна въпроса — как ще наречем новата бойна единица?

— Да я наименуваме „Първа въстаническа дивизия!" — обади се Денчо Знеполски.

— Ние действуваме на територията на I-ва оперативна зона—каза Здравко Георгиев — и справедливо ще бъде, ако добавим още и „Първа Софийска." Предложението се прие от всички.

Решихме обединената бойна единица да се нарече I-ва Софийска въстаническа дивизия на народоосвободителните войски в България.

— Сега това наше решение ще трябва да се оформи в заповед — добави Щерю Атанасов. Необходимо е в тая заповед да се разяснят причините, които налагат прегрупирането на партизанските отряди, да се обясни организационната структура на дивизията.

— Да!—Съгласихме се ние.

— А кой ще бъде командир? — запитаха няколко другари едновременно.

Поразмислихме се. Не можеше да бъде назначен за командир на такава голяма бойна единица кой да е. Командир на дивизията трябваше да бъде човек с голям опит и да се ползва с авторитет не само сред бойците на дивизията, но и сред местното население — не само администратор, а и авторитет.

— Славчо! Славчо Трънски! —чуха се гласове.

Да! Другарят Славчо Трънски отговоряше и на едното и на другото условие.

—Само като се чуе, че Славчо е командир на дивизията, населението от целия край ще се радва, а и враговете здравата ще затреперят... Зер знаят какво ги чака—чуваха се гласове.

—Да, но Славчо го няма. Раните още не са му заздравяли — възрази друг. Получи се болшинство да бъде Славчо командир на дивизията. Реши се временно да бъде заместен от Димо Дичев. За политически комисар беше избран Здравко Георгиев.

Определихме и поделенията на дивизията. Те бяха 3 бригади. С голямо внимание се обсъдиха командирите и комисарите на бригадите. Бяха определени следните командири и комисари: Денчо Знеполски, Евтим Рангелов и Боян Михнев—командири, Димитър Гилин, Илия Денев и Петко Кацаров — комисари.

Това решение се оформи в заповед, която стана достояние на всички партизани, беше разяснена и и на местното население. Врагът веднага се научи.

На 7 септември обкръжихме ловната дружина на в. Тумба от 25-ти пехотен полк, а на 8 септември се организира войнишкият бунт в ловната дружина. Заловихме фашистки офицери, командирът на дружината беше разстрелян, а дружината с цялото си бойно снаряжение се присъедини към нас.

Преди това отделни наши части, изпратени по специални задачи — приобщаваха, дезорганизираха военни части, бягащи от Югославия, като на места нашата огнева помощ ги избавяше от пленяването им от немците.

На 9 септември дивизията се развърна с цялата своя сила, организира проникване към гр. Трън, към дето преди ниши части отхвърлиха отделни съпротиви в селата и осигуряваха победоносния марш на дивизията към вътрешността. По пътя дивизията пленяваше разни войнишки групи. Населението от Трънския край излизаше с лозунги и плакати, на които бе написано „Смърт на фашизма—свобода на народа!". Много идваха от по-далечните села към нас, за да се спасяват от жандармеристите. Изплашените фашисти въоръжени отсъпваха заедно с немците. Навсякъде, откъдето минехме народът ни поднасяше хляб, дини и друга храна.

На 9 септември аз с моята бригада влязохме в Трън, след което дойде и цялата дивизия. Тук се настанихме с щаба на западната страна на Трън с цел да прикриваме и охраняваме града при евентуално нападение от врага.

Другарят Щерю Атанасов взе 25 души от моя партизански бивш батальон и с Винаров заминаха за София. Тези 25 души служеха за охрана на ЦК на БКП до края на октомври 1944 година.

Аз с бригадата заминах за Брезник със задача да направим гарнизона годен за продължаването на войната до падането на Берлин. От Брезник заминахме за фронта.

Следващият брой на в. „Силистренска трибуна" ще излезе на 15 септември, събота.

Държавно металообработващо предприятие „СТОМАНА“

Управителният съвет, партийната организация, комитетът на ДКМС и Научно-техническият съюз при предприятието, честитят на всички бригади за ударен комунистически труд, на ударниците, рационализаторите, на всички работници и многобройните си клиенти СВЕТЛИЯ ПРАЗНИК НА СВОБОДАТА

Девети септември

Пожелаваме на всички пред Осмия конгрес на Българската комунистическа партия да развеем по-високо знамето на социалистическото стремежване за предсрочно изпълнение на плана, за повече и качествена продукция!

Боен деветосептемврийски привет, другари и другарки!
Успех в трудовия и личен живот!
Да ни е честит празника!

ДЪРЖАВНО ЗЕМЕДЕЛСКО СТОПАНСТВО — СИЛИСТРА —

Административното ръководство, партийният комитет, профкомитетът и ДК на Комсомола
Поздравяват с **Празника на свободата**

ДЕВЕТИ СЕПТЕМВРИ

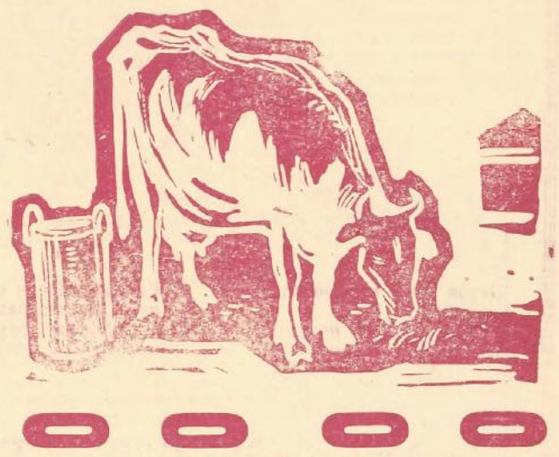

всички свои работници, първенците в производството и целия колектив.

Пожелаваме на всички здраве и успех в изпълнението на производствените задачи в чест на Осмия конгрес на Партията

ЧЕСТИТ ПРАЗНИК НА ВСИЧКИ!

Държавно автомобилно предприятие — Силистра —

Административното ръководство, партийното бюро, профкомитетът и ДК на ДКМС
Честитят ПРАЗНИКА НА СВОБОДАТА

ДЕВЕТИ СЕПТЕМВРИ

на всички свои водачи на моторни превозни средства, на стотонниците, на служителите при предприятието и на многобройните си клиенти. ПОЖЕЛАВАМЕ НА ВСИЧКИ ВИСОКИ ПРОИЗВОДСТВЕНИ УСПЕХИ ПРЕД КОНГРЕСА НА ПАРТИЯТА.

ГРАДСКИ НАРОДЕН СЪВЕТ — СИЛИСТРА

Изпълнителният комитет на ГНС приветствува всички работници, служители и граждани на град Силистра със Славната осемнадесетгодишнина на

ДЕВЕТОСЕПТЕМВРИЙСКОТО ВЪСТАНИЕ

Пожелаваме на всички успехи в борбата за укрепване делото на мира! Нека в чест на Осмия конгрес на Партията да вложим всички сили за благоустройството и разкрасяването на нашия град!

Да ни е честит и радостен празникът на всички!

Окръжна строителна организация — СИЛИСТРА —

Дирекционният съвет, партийното бюро, профкомитетът и дружественият комитет на Комсомола
поздравяват,
Всички свои строители, рационализатори, новатори, ударници, своите техници, инженери и служители и клиентите си с ПРАЗНИКА НА СВОБОДАТА

Девети септември

Пожелаваме на всички още по-големи успехи в социалистическото съревнование и в чест на Осмия конгрес на Партията да изпълним предсрочно строителните си планове.

Държавен консервен комбинат „Нектар“ — Силистра —

Административното ръководство, партийното бюро, профкомитетът и ДК на ДКМС поздравяват сърдечно първенците в производството, всички работници в комбината и многобройните си клиенти с

Празника на свободата 9-ти септември

Пожелават на всички крепко здраве и успех в изпълнението на стопанските задачи в чест на Осмия конгрес на БКП

ДЪРЖАВЕН НАРОДЕН ТЕАТЪР — СИЛИСТРА

Административното ръководство, партийното бюро, профкомитетът, и ДК на Комсомола
ПОЗДРАВЯВАТ целия актьорски колектив, техническия персонал и многобройните си зрители от града и окръга със

СВЕТЛИЯ ПРАЗНИК НА СВОБОДАТА

ДЕВЕТИ СЕПТЕМВРИ

Пожелаваме на всички здраве и успех в изпълнението на задачите в чест на Осмия конгрес на нашата Партия.

ПОВЕЧЕ МЕЖДУ НАРОДА, ПО-БЛИЗКО ДО ЖИВОТА

Нека този лозунг ни вдъхновява в нашата работа
Новият сезон на театъра се открива на 23 септември с пиесата „ВЕЛМОЖАТА“

ОТП „ПЕЧАТНИ ПРОИЗВЕДЕНИЯ“ — СИЛИСТРА —

Административното ръководство, партийното бюро и ДК на Д К М С поздравяват най-сърдечно всички сужители на предприятието, читателите и разпространителите на българската и съветската книга с ВЕЛИКИЯ ПРАЗНИК НА СВОБОДАТА

ДЕВЕТИ СЕПТЕМВРИ

Пожелаваме на всички още по-големи успехи в изграждането на щастливото бъдеще на нашия народ и в чест на Осмия конгрес на Партията да изпълним дадените обещания!

Държавно керамично предприятие в Силистра

Административното ръководство, партийното бюро, профкомитетът и Комсомола честитят

ПРАЗНИКА НА СВОБОДАТА ДЕВЕТИ СЕПТЕМВРИ

на всички свои работници и служители, рационализатори и на клиентите си, като им пожелават нови трудови успехи в чест на Конгреса на Партията.

Трудово-кооперативно земеделско стопанство Смилец

Управителния съвет на стопанството, общинския партиен комитет и дружественния комитет на ДКМС честитят
ПРАЗНИКА НА СВОБОДАТА

ДЕВЕТИ СЕПТЕМВРИ

на всички свои кооператорки и кооператори, механизатори, специалисти и служители и им пожелават нови сили за изпълнение и преизпълнение на стопанските задачи

Да живее и пребъде делото на ДЕВЕТИ СЕПТЕМВРИ

Държавно индустриално предприятие „Камъшит“ — Силистра

Административното ръководство, партийното бюро, профкомитетът и ДК на ДКМС
ПОЗДРАВЯВАТ С

Осемнадесетгодишнината от славното деветосептемврийско въстание

работниците и служителите от предприятието, всички свои клиенти, като им пожелават нови трудови успехи в изпълнението на плановете за 1962 година.

Нека посрещнем Осмия Конгрес на Партията с предсрочно изпълнени планове.

ТРУДОВО-ПРОИЗВОДИТЕЛНА КООПЕРАЦИЯ „МЕТАЛ“ — СИЛИСТРА —

Управителният съвет, партийното бюро и бюрото на ДКМС поздравяват със СВЕТЛИЯ ПРАЗНИК НА СВОБОДАТА

Девети септември

всички членове на кооперацията, работници ударници и рационализатори и многобройните си клиенти.

Пожелаваме на всички здраве, сили и успех в изпълнението на плана за 1962 година! В чест на Осмия конгрес на Партията, напред към нови, още по-големи дела!

Шетба шета низ полята
наш Девети.
С кошницата си позната
тоз левент напети

Вредом грее и съгрява
пак сърцата наши,
със успехи преуспява
нищо го не плаши.

ДА ЖИВЕЕ!

НЕ САМО лозунгите, плакатите и диаграмите с обещателно съдържание са признак, че настъпва Девети септември. За силистренци например, е вече традиция щом стане есенният панаир да почнат да се стягат за празника. А панаирът наистина е хубава работа! Особено тази година. Направиха на кооперативния пазар желязна арка с плакати. Украсиха магазинчетата и ги напълниха със стари стоки и пак затвориха 30-метровата уличка „Виена", понеже там се настани ресторантът на Наркооп — Дулово. И като зинаха едни певици, ум да ти зайде. Пеят си значи, напук на обявлението на ГНС, в което се съобщава, че за панаира ще пристигнат разни естрадни групи.

Снощи посетих панаира с малкия си син. Искаше да му купя нещо. Но за деца подаръци няма.

— Хайде, моето момче, да се качиш на тази люлка!

— Не искам. Тя е за деца от предучилищна възраст. И после аз обичам повече виенското колело.

— Обичаш, ама такова няма.

— Тогава ми купи едно парче захарен памук и да си ходим.

Не му хареса на моя син панаира. Хареса му само новият универсален магазин, който се забави няколко дни с откриването си. Пред този магазин видяхме много хора, а сред тях двама кооператори. Те чакаха на опашка да се отвори магазина.

— Я, Студенчо, що дириш тука? Защо не си на село да правиш силаж?

—Ти мен за извеян ли ме имаш. . . Ние в чест на празника си преизпълнихме плана за силажа. Даже целият окръг направи вече всичките заплануваи тонове, а ти да не знаеш. Може ли?

— Браво бе, Тянка, ела да почерпя по този случай в ресторанта на панаира.

Двамата тръгнаха. Над главите им, пресякъл улицата, лъщеше на слънцето едър лозунг: „Да живее Девети септември!"

Да живее!

ПРАЗНИЧНИ ПОЖЕЛАНИЯ ЗА ТЯХНОТО СТАРАНИЕ

КРУМ ИВАНОВ ДАСКАЛОВ

гл. инженер при ДЗС—Нова Черна, внедрил 8 рационализаторски и организационно-технически предложения с общ икономически ефект 10,928 лева

За предложенията що направи са малки нашите куплети. Стопанството едва ли ще забрави на инженера Крум ръцете, които денонощно, неуморно за общо благо трудят се безспорно.

ДИМИТЪР ЗЛАТ. ДИМИТРОВ

свинеугоител от ТКЗС в село Ширково, награден с „Народен орден на труда" — златен, за високи постижения в свинеугояването.

И ордена и името му златно на свинеугоителя Димитър, затуй ако ме някой пита ще кажа: „Най ми е приятно за празника привет да пратя на тоз стотонник личен, знатен!"

Колектив

ПЕНЬО ТОДОРОВ, ДЕЧО КАЛИНОВ И НИКОЛА АНТОНОВ от ДМП „Стомана", внедрил рационализаторско предложение с годишен икономически ефект 4,790 лева

Колективът е известен във „Стомана", че почини внедрява все над плана. Той в бъдещето крачи с поглед ясен и с икономически ефект прекрасен. Да бъдат винаги във първите редици! Привет на трудовите им десници!

ДО ВСИЧКИ

кооператорки и кооператори от Силистренски окръг, участвували активно в приготвянето на силаж за животните и спомогнали в чест на Празника на свободата планът за окръга да бъде изпълнен.

Сега е редно нещичко да кажем, за тези, що направиха силажа, че има ли силаж през цяла зима, месо и мляко винаги ще има. За тях, за силажирите познати изпращаме привети найкрилати!

КРЪСТОСЛОВИЦА
„ДЕВЕТИ СЕПТЕМВРИ"

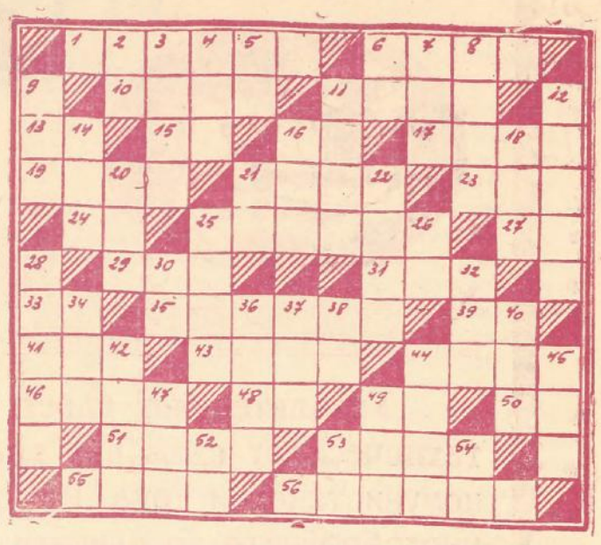

ВОДОРАВНО: 1. Презимето на наш поет-партизанин, загинал за народна свобода 6. Партизанското име на Йорданка Николова 10. Град в европейска Турция 11. Име на смела боркиня против фашизма, убита на 18. II. 1944 година 13. Приток на Дунава 15. Местоимение 16. Департамент в югозападна Франция 17. Река в северна Италия 19. Име на един от най-любимите ръководители на РМС 21. Голяма река в Средна Европа 23. Световна организация на народите 24. Виден корейски поет и патриот 25. Едно от нелегалните имена на националната героиня Лиляна Димитрова 27. Инициалите на виден организатор на партизанското движение в Плевенски окръг 29. Френски журналист — отговорен редактор на сп. „В защита на мира" 31. Планина в Гърция 33. Библейски град 35. Село в Търновски окръг, край което се води една от най-големите партизански битки 39. Вземай! 41. Произведение на Корнейл 43. Естонски—съветски поет 44. Вид спортна лодка 46. Стара титла на арабските вождове 48. Инициалите на виден ръководител на национално освободителното ни движение 49. Учтиво обращение 50. Мярка за повърхнина 51. Рожба, дете 53. Средновековен странствуващ поет и певец. 55. Собственото име на най-видния добруджански революционер 56. Член на ЦК на БКП, един от ръководителите на партизанското движение у нас, загинал на 13. VII. 1943 год.

ОТВЕСНО: 2. Инициалите на виден наш борец против фашизма 3 Герой от поемата „Грамада" на Иван Вазов 4. Вид маслодайно растение 5. Част от кола 6. Латинска буква 7. Вид папагал 8. Река в Италия 9. Одобрителен възглас за повторение 11. Този нарочен на дружбата, свързва през Дунава, два братски народа 12. Организатора и вдъхновителя на Априлското въстание в Перущица 14. Южен плод 16. Име на известна млада съветска киноактриса — изпълнява една от главните роли в филма „Прекъснатата песен" 18. Орган на дихателната система 20. Общо тежко функционално разстройство на организма 21. Инициали на наш писател 22. Част от името на любима песен на Дядото 25. Човек с напреднала възраст 26. Породист кон 28. Презимето на член на ЦК на РМС, загинал като партизанин през 1944 год. 30. Река в западен Сибир 32. Собственото име на видна деятелка на БКП, убита 1925 год. 34. Европейска столица 36. Френски композитор 37. Име на основоположника на литературния сръбски език 38. Творение на Данте 40. Име на майката на космонавта Андриян Николаев 42. Малкото име на командира на партизанския войнишки батальон „Христо Ботев" 44. Бележит датски писател — комунист 45. Възглас на възторг и победа по случай 9 септември! 47. Слово, сказка 49. Съставна част от хоросана 52. Предлог за близост 53. Грубо обръщение 54. Музикална нота.

Съставила: Ана КОПИТАРОВА

ГТП „ГРАДСКА ТЪРГОВИЯ — СИЛИСТРА —

Административното ръководство, партийното бюро, профкомитетът и дружественият комитет на ДКМС

поздравяват сърдечно всички свои клиенти, търговски работници и служители от предприятието с

ПРАЗНИКА НА СВОБОДАТА
Девети септември

Пожелаваме на всички здраве и успехи в изпълнението на плановете пред Осмия конгрес на нашата Партия

ТРУДОВО—КООПЕРАТИВНО ЗЕМЕДЕЛСКО СТОПАНСТВО В СЕЛО КАЛИПЕТРОВО

Управителния съвет на стопанството, общинския партиен комитет и ДК на ДКМС по случай ПРАЗНИКА НА СВОБОДАТА

9 СЕПТЕМВРИ

поздравяват първенците в производството, всички свои кооператори и кооператори, механизатори и служители с постигнатите успехи и им пожелават здраве и нови сили за още по-големи успехи.

ЧЕСТИТ ПРАЗНИК НА ВСИЧКИ

ДИП „ДОБРУДЖА" — СИЛИСТРА —

Административното ръководство, партийнобюро, профкомитетът и ДК на Комсомола поздравяват всички свои работници и служители със

СВЕТЛИЯ ПРАЗНИК НА СВОБОДАТА

ДЕВЕТИ СЕПТЕМВРИ

и пожелават на всички нови трудови успехи в чест на Осмия конгрес на Партията!

ДЪРЖАВНО ПРЕДПРИЯТИЕ ЗА ПРЕРАБОТВАНЕ НА ЗЪРНЕНИ ХРАНИ „ПЪРВИ МАЙ" — СИЛИСТРА

Административното ръководство, партийното бюро, профкомитетът и ДК на ДКМС честитят Празника на свободата

ДЕВЕТИ СЕПТЕМВРИ

на всички свои работници и служители, кооператори и управителни съвети на ТКЗС, като им пожелават крепко здраве и успехи в изпълнение на селскостопанските планове!

ОКРЪЖНО ТЪРГОВСКО ПРЕДПРИЯТИЕ — СИЛИСТРА

Административното ръководство, партийните бюра, профкомитетите и дружествените комитети на ДКМС

поздравяват многобрийните си клиенти — кооператори, механизатори и всички търговски работници от Силистра и клоновете в Тутракан и Дулово със

СВЕТЛИЯ ПРАЗНИК НА СВОБОДАТА
ДЕВЕТИ СЕПТЕМВРИ

Пожелаваме на всички успех в изпълнението на производствените планове в чест на ОСМИЯ КОНГРЕС НА НАШАТА ПАРТИЯ

ГРАЖДАНИ И ГРАЖДАНКИ

Окръжното търговско предприятие Ви предлага богат и разнообразен асортимент от стоки, в десетте щанда на Градския универсален магазин

Разнообразни стоки ще намерите и на есенния панаир в Силистра

ТКЗС „Девети септември" — село Айдемир —

Управителният съвет на ТКЗС, общинският комитет на Партията и дружественият комитет на ДКМС поздравяват кооператорките и кооператорите, механизаторите и всичките служители по случай

ОСЕМНАДЕСЕТГОДИШНИНАТА ОТ 9.IX. 1944 ГОДИНА

като им пожелават да работят все така усърдно за получаване на повече, по-евтина и по-качествена продукция

ЧЕСТИТ ПРАЗНИК!

ДЕВЕТИ СЕПТЕМВРИ НИ СОЧИ ПЪТЯ КЪМ ОЩЕ ПО-ГОЛЕМИ ТРУДОВИ УСПЕХИ!

Нашето интервю

ДОКЛАДВАМЕ, ЧЕ ОБЕЩАНИЯТА ПРЕД ПАРТИЯТА СЕ ИЗПЪЛНЯВАТ С ДОСТОЙНСТВО

Утре е 9 септември. По улици и площади в цялата страна ще засвирят фанфарите на свободата. Трудещите се от любимата ни Родина с грейнали от радост сърца ще манифестират своите успехи в строителството на социализма. С чувство на изпълнен дълг към Партията и народа посрещат най-светлият Ден на свободата и селскостопанските труженици от района на ТКЗС в село Ситово. Вчера в навечерието на Празника, представител на редакцията се срещна с председателя на стопанството ХРИСТО ХРИСТОВ и води с него разговор по въпроса, как стопанството изпълнява поетите обещания за производството на различните видове меса и как е организирано изхранването на животните през следващият оборен период.

ВЪПРОС: Другарю Христов, разкажете на читателите на вестник „Силистренска трибуна", какви задължения поехте да изпълните през тази година във връзка с производството на различни меса, и как организирахте храненето и гледането на животните?

ОТГОВОР: Доволен съм, че именно днес редакцията се обръща с молба към мен да споделя с многобройните читатели на вестника нашата дейност по изпълнението на плана за месото. Вярвам, че още по-доволни ще останат кооператорите от нашия ситовски район, защото те толкова упорито работеха досега и с достойнство докладват пред Партията, че обещанията се изпълняват с чувство на голяма отговорност. Използвам случая да поздравя нашите трудолюбиви ситовци и всички кооператори от окръга със славната годишнина на Празника на свободата. А сега на въпроса:

Като се ръководехме от нарастналите потребности на трудещите се от животински продукти, ние поехме обещание да се борим през тази година и произведем 312,000 килограма месо. Това бе най-голямата крачка на нашия кооператив за производството на месо. Някои от животновъдите дори изказаха неувереност за изпълнението на това голямо обещание, но сетне се увериха, че то е реално и при наличността на достатъчния фураж далеч ще го преизпълним. Животновъдите първо се заеха да произведат необходимите подрастващи животни, а други кооператори започнаха интензивното им угояване. Досега съгласно нашият график стопанството предаде на държавата 165,000 кг месо.

ВЪПРОС: Но до края на годината остават само четири месеца, ще успеете ли да предадете още 147,000 кг месо?

ОТГОВОР: Това е въпрос отдавна разрешен за нас. Ние сме напълно спокойни и уверени, че ще преизпълним плана. За тази цел имаме създадена база. До края на годината ще предадем 95 угоени телета по 350 килограма едното. Угояваме 1,550 свине, които вече гонят нужният прираст от 95 килограма и скоро ще започнем да ги изнасяме. На угоителен режим сме отделили 400 бракувани овце, които ще предадем на държавата с живо тегло 35 кг, 50 бракувани крави също угояваме, усилено храним и 90 бракувани юници за производство на месо.

И птицевъдите се отличават в работата. Те сега угояват 12,000 птици, които ще предадем на Месокомбината със средно живо тегло 1.200 кг.

Ние се придържаме стриктно към нашият вътрешен график за производството и предаването на месото. През този месец например ще предадем 35 тона, през октомври 37 тона, ноември 50 и през декември 25 тона.

ВЪПРОС: А каква е подготовката ви за производството на месо през следващата година?

ОТГОВОР: Животновъдството носи големи доходи на нашето стопанство. Но не го ли подсигуриш с достатъчно и разнообразна храна, от него може и да се загуби. За да произведем повече месо през следващата година, ние започнахме подготовката още през тази пролет. Ликвидирахме кръмното цвекло, намалихме овеса от 900 на 400 дка. Изорахме 3,200 дка стара люцерна и на нейно място засяхме царевица. Освен това, засяхме 960 декара със захарно цвекло, 350 декара фуражен грах, 50 дка бакла и 180 дка соя.

Голямо внимание ние отделихме и на силажирането. При план 10,000 тона, вече сме приготвили 14,000 тона. От царевицата заедно с кочаните, от тиквички, люцерново брашно и захарно цвекло приготвихме 570 тона специален силаж.

Сега нашите животновъди са спокойни. Те знаят, че с подсигуреният фураж животните ще презимуват много добре и угояването ще продължи през цялата година. А това е най-сигурната гарания за поемане на още по-големи обещания, за получаване на повече животинска продукция.

Работниците от ДЗС — Силистра с гордост ще манифестират

Утрешния светъл празник дружният работнически колектив от стопанството посреща с гордост. Планът за овчето мляко е преизпълнен с 3,000 литра. Вместо 47,000 кг свинско месо, на изкупвателните организации са предадени 79,000 кг. С 28,000 кг е преизпълнен плана за говеждото месо, с 3,000 и за овчето.

С големи успехи посрещат 9-ти септември животновъдите Иван Енчев и Васил Дочев, които настригаха близо по 9 килограма вълна от поверените им шилета. Ще се радват на Празника Коста Желязков и Георги Михайлов, получили от 23 свине по 217 прасета, Мария Горанова, Айшегюл Ахмедова, Кереме Шукриева, Евсей Емилянов и всички тютюнопроизводители, преизпълнили плана за низите.

Кирил ЕЛЕНКОВ

С ОКРИЛЯЩИ УСПЕХИ ПРЕД ПРАЗНИКА

Малка каручка с бъчонка тихо скрибуцаше по мекия път около големия царевичен блок край местността „Кованлъка" в с. Сяново. Бай Марин, бъчонкаджията слагаше често ръце около устата си и с цяло гърло се провикваше:

— Хо, хооо, хорааа, вода нося, водааа. Но гласът му замираше слаб, самотен и с тъга сред шумящата гора от царевица. Той спираше отвреме навреме коня, изтриваше с ръкав потта от лицето си, и пак напрягаше очи нататък към царевицата, откъдето се надяваше все че някой ще изскочи да му извика:

— Бай Марине, дай бързо вода, че огън ще гасим. Жегата е голяма. Но никакъв човек не се виждаше, нищо не се чуваше. Само царевичак и тишина, макар че наблизо им ще хора. На шест места покрай пътя грижливо по дъргата бяха намитани ризи, пъстри рокли, поли, блузи, мрежички и възгопчета.

Кооператорите от бригадата на Георги Георгиев, разделени на шест звена пъргаво се промъкваха между високоизрасналите царевични стъбла и опитно кършеха и белеха едрите кочани. Вътре в блока не бе тихо както му се струваше на бай Марин. Звънливото гласче на русокосото момиченце на Керана Саботинова от звеното на Иван Енчев трептеше между шумата: „Как да кажа, мамо, колко те обичам, ти си ми закрила, ти си ми опора . . ." Песента предизвикваше ласкави усмивки у кооператорите, които на определени разстояния оставяха след себе си големи купчинки узрели кочани. Наблизо до тях бе и младежкото звено на Иван Иванов. И там имаше песни, но други, пълни с мечти, увереност и дръзновение.

В участъка, където бе звеното на Ангел Станков бе също шумно. Кооператорките в надпреварва и там работеха.

Скоро едно по едно звената наизлизаха от блока на пътя. Работата беше приключена. Бе обран и последния кочан. Сто и петдесет мъже, жени, девойки и младежи се събраха и весело забъбриха за богатата реколта. Опитното око на бригадира вече бе я определило, оценката не се отличаваше от тази на звеноводите — от 1,680 дка неполивна площ средно на декар се получи по 500 550 кг царевица

Буля Гана унесено оправяше кърпата на главата си и със задоволство думаше на буля Мита:

— Брей, човек да се учуди, че такава сушава година може да роди тази хубава царевица. Да, може! Годината е сушава, но вашата надежда за повече царевица се породи още тогава, когато бе извършена висококачествено дълбоката оран и по блоковете бяха пръснати стотици килограми изкуствен и оборски тор. Едва дочакахте да се раззелени царевицата и започнахте грижите около нея. Спомняте ли си, колко внимателно изпълнявахте съветите на учетковия ви агроном Димитър Митев при разреждането и окопаването на растенията. Две години вече вашият труд ви прави първенци по добивите в Новочерненското стопанство. Навярно и тази година челното място на вас ще бъде отредено, защото вие първи и добре приготвихте необходимия за животните силаж, получихте пшеница по 222 кг от декар при план 220 кг, ечемик — 338 кг, при план 320 кг, защото вие от поливните площи — 370 дка добихте най-много в кооператива — 1,000 кг царевица средно от декар, а отделни звена като на Иван Енчев и Никола Радев по 1,100 кг, макар че за пръв път тази година ви се даде възможност да отглеждате царевица при поливни условия. Случаше се понякога да не достига водата, но тримата поливачи от бригадата Стефан Минков, Пеньо Драганов и Костадин Недев невеждъж превръщаха нощите в напрегнати работни дни. Затова за вас сушавата година не се оказа беда. Вие обещахте пред Партията да получите по 500 кг царевица от неполивните площи, а ги надхвърлихте, това е, защото любовта ви към Партията ви окриля и поражда у вас стремеж повечето от тази година да се превърне в още повече продукция през следващата година. Това ви и накара да не се бавите и да извършите добре дълбоката оран на определени площи за царевицата за 1963 година. И сега грижите ви за бъдещата реколта продължават. Коли извозват тор по блоковете. С това и изпълнихте и поетото обещание пред Партията в чест на Празника на свободата.

Утре вие ще посрещнете 18-годишнината от Девети септември с гордо издигнати чела, с чела на хора, изпълнили достойно своите задачи.

Мария ВАЧКОВА

Златни ордени красят гърдите им

За получени високи добиви от селскостопанските култури през 1961 година Президиумът на Народното събрание удостои с високо отличие, като награди със златни ордени на труда много дейци на кооперативния строй от нашия окръг. Утре първенците ще крачат в челните редици на побеждаващата социалистическа манифестация.

Иван Николов, звеновод-орденоносец от село Поляна, получил от 75 декара фасул средно по 212 кг.

Гина Недева, звеноводка-орденоноска от село Стефан Караджа, получила от 75 дка слънчоглед по 265 кг среден добив от декар.

Добри Иванов, бригадир-орденоносец от село Калипетрово, получил от 244 декара слънчоглед средно по 284 кг от декар.

ПРАЗНИК В МАГАЗИНА

Колко свежа и безоблачна е септемврийската утрин. Пъстроцветно ято гълъби кръжи над обновения ни град и плясъка на крилете им се смесва с плющенето на веещите се знамена. Слънцето, това слънце, което преди осемнадесет години озари поробената ни земя със свободата, днес грее топло, миловно. Утре е 9-ти септември. Сега всеки бърза да уреди домашните си работи, да приготви най-хубавите си дрехи за празника, за манифестацията.

В магазина за самообслужване на улица „Георги Димитров" е оживено. Отговорникът на магазина Исмаил Рафиев е заредил щандовете с повече от 150 различни вида хранителни стоки. Той учтиво посреща купувачите, посочва им търсените стоки и вежливо се сбогува с тях. Хората пълнят чантите с колбаси, млечни и захарни произведения, с всичко необходимо за приготовляване на богата трапеза. От сутрин до вечер тук потока от хора не спира.

Ето на снимката нашият фоторепортер Стоян Тодоров е заснел момент, в който млад гражданин зарежда домашната чанта с всякакви провизии, за да бъде още по-сладка гозбата на утрешната празнична трапеза.

Коста ДИМИТРОВ

ОРДЕН ОКИЧИ РЕВЕРА МУ

В ЖИВОТА на хората рядко се случват такива неща. Ето да речем, ставаш животновъд. Още първата година постигаш високи резултати в работата си, спечелваш искрената обич и топлото доверие на другарите. За твоите успехи научава Партията, народната власт. Заговорва се навсякъде. После на гърдите ти блесва орден в знак на голяма трудова доблест, за изключителни постижения. Ставаш известен на всички, за тебе пишат вестниците.

Мнозина са склонни да вярват, просто да гвърлят, че така се случило, че си имал „късмет". Но попитайте новия орденоносец на ДЗС „Янко Забунов" Кръстьо Бонев, дали е тъй.

Скромни и упорити хора са първенците. Не обичат много-много да шумят около себе си. Такъв е и Кръстьо Бонев. Трудно започнахме разговора, не вървеше.

— Как да ви кажа. . . Трудно ми е да говоря за себе си. Особености в моята работа няма. Трудя се като другите, старая се да изпълнявам плановете.

Мъчно върви разговорът ни. Започвам с обичайните журналистически въпроси. После навлизам в същината на това, което много ме интересува. Бонев разбира задачата ми и не иска да откаже. Все пак разказът е откъслечен, несвързан. Но думите му, макар и прости, разкриваха величието на геройството му. Та казвам геройство. Нима не е геройство сам да отгледаш през миналата година по 1,500 свине на месец, да предадеш на държавата 127 тона месо, да се наредиш в редиците на стотонниците от цялата страна!

Нищо не разбирал от свиневъдство Бонев. Даже никога не е отглеждал животни. Работел пак в стопанството, но като милиционер. Пет години подред следял за обществения ред, бдял над живота и спокойствието на работниците. Две години бил в промкомбината в Тутракан, преди да дойде в ДЗС „Янко Забунов". В началото на миналата година се заговорило, че в свиневъдството трябва да постъпят и млади хора. Макар и без всякакъв опит, Бонев станал свиневъд. Поел свинете за угояване.

С внимание слушах разказа на този млад, едва 30-годишен мъж, любувах се на неговите успехи. Големи били трудностите миналата година. Не са малки и сега, въпреки че се грижи за по-малко свине. Устоял на изпитанието, защото държал на дадената дума, защото обикнал работата. Е, трудно ставало снабдяването с фуражи. Но това не плашело кандидат-партийния член. Той мислел за честта на фермата, за своята чест. Затуй е произвел и евтино месо. Струвало на стопанството 0.39 лева.

Сега му са предадени 360 свине. Тази година трябва да произведе 84 тона месо. До края на август получи 54. Твърдо е уверен, че на всяка цена ще преизпълни обещанието. По пътя му няма никакви прегради. Полученият среднодневен прираст му вдъхва сили, сигурност в крайната победа. За осемте месеца прирастът достигна 606 грама средно на ден. През юли пък е бил 854 грама. Никога не е спадал под 540. Храни свинете добре, като им дава по 2.400 кг концентриран фураж, костено брашно. Прилага сухото и мокро хранене. . .

Неотдавна Кръстьо Бонев бе награден от Президиума на Народното събрание с орден „Червено знаме на труда". Това е израз на признателност от Партията и народната държава за постигнатите високи трудови успехи през изтеклата година. Скоро орденът ще грейне на ревера на сакото му, ще му напомня за онези напрегнати дни, в които отдаде частица от своя труд за възхвала на стопанството.

Видослав ПЕТРИНЧЕВ

Привет, главинишки механизатори!

Ежедневието на главинишките механизатори през тази година бе изпълнено с големи трудови дела. Особено напрегнати бяха августовските дни за главиничани. Много безсънни нощи прекараха те зад кормилата на тракторите, за да завършат в срок дълбоката оран и посрещнат с гордост Празника на свободата.

В разгорялото се съревнование за приключването на тази най-важна кооперативна работа на първо място застана тракторната бригада на Стойко Янков от село Ножарево. Благодарение на упоритият труд на трактористите Тодор Александров и Яни Георгиев в този район на кооперативна дълбоката оран беше приключена най-напред.

Прекрасна упоритост в работата показаха момчетата от бригадата на Белчо Тодоров от Главиница. Те изораха близо 7,000 декара дълбока оран още до 30 август. Между тях първенството завоюваха трактористите Димитър Христов и Димитър Михайлов.

Голямо натоварване на поверените им тежки трактори постигнаха в преддеветосептемврийското съревнование трактористите Никола Проданов и Васил Иванов от бригадата на Никола Костадинов в село Подлес.

В чест на Девети септември вчера дружният механизаторски колектив рапортува пред общинския партиен комитет и управителния съвет на стопанството, че задачата и обещанието са изпълнени с достойнство — определените 17,000 декара дълбока оран е приключена напълно.

За победата привет, главинишки механизатори!

Петко КРЪСТЕВ

Верни синове на Партията и народа

ПОД РЪКОВОДСТВОТО на Българската комунистическа партия и с помощта на Съветската армия на 9 септември 1944 година, вдигналият се народ на борба смъкна омразния монархо-фашистки строй. В защита завоеванията на трудещите се от посегателствата на вътрешния враг и контрареволюцията още на другия ден след победата — 10 септември от слезлите партизани, политзатворници, ятаци и активни борци против фашизма и капитализма бяха създадени органите на МВР. От този ден вече 18 години те влагат всичките си сили и енергия за изпълнението на поставената им от Централния комитет на славната Българска комунистическа партия високоотговорната задача — обезпечаване мирният труд на българский народ, Верни до смърт на Партията и народа, служителите от органите на МВР водят денонощна борба против чуждото разузнаване и тяхната агентура, против вътрешните и външни врагове на нашия народ, следят за спазването на социалистическата и лична собственост. Те се борят за тържеството на светли идеи на комунизма, за осъществяването в живо дело поставените от Партията и народното правителство задачи.

Честуването на осемнадесетгодишнината от Деветосептемврийското народно въоръжено въстание и осемнадесетгодишнината от създаване органите на МВР тази година се провежда в навечерието на Осмия конгрес на Българската комунистическа партия. С целия български народ и служителите от системата на МВР посрещат тази историческа дата и забележително събитие с нови, още по-големи успехи. Както в промишлеността и селското стопанство, така и тук се разгръщат нови почини, разширява се движението за образцови поделения, за повече отличници.

Заедно с органите на МВР от цялата страна и служителите от Окръжното управление на МВР — Силистра с чест изпълняват високопатриотичната задача. Те водят денонощна борба срещу престъпниците, клеветниците, подстрекателите и другите вражески елементи, борят се за осигуряване на образцов обществен ред в окръга. Опирайки се на активната подкрепа на трудещите се, служебното и партийното ръководство, разглеждайки състоянието на престъпността излизат с конкретни предложения пред партийните комитети и народните съвети. Те от своя страна заангажират в изпълнението на тези задачи малките органи зации. Организирани са специализирани отряди от състава на доброволните отряди за борба с хулиганските прояви по линия на КАТ и по укрепване на паспортния режим в населените места. За отстраняване на закононарушенията често пъти се използват и издавачите от общинските комитети бюлетини, радиоуредбите и местните стършелови предавания. Освен това е създадена практиката, делата от по-тежък характер да се разглеждат по места, какъвто е случая с криминалните дела в с. Долец и с. Орешене, Бабук, Цар Самуил и др.

Провеждането на всички тези мероприятия спомагат за предотвратяване на много провинения, за намаляването на криминалните и стопански престъпления, автопроизшествията в сравнение с миналата година.

С хубави дела посрещат празника на свободата и своя боен празник и служителите от МВР в окръга. С гордо вдигната глава и чувство на изпълнен дълг посрещат своя празник, майор Минев, майор Колев, старши лейтенант Недялков, лейтенант Георгиев, капитан Петков, капитан Драгнев от МВР — Силистра, старши лейтенант Кръстев, капитан Енчев, капитан Гецов и старшина Христов от МВР — Дулово, капитан Райков и лейтенант Георгиев от Тутракан.

В борбата за опазване на социалистическата собственост, обществения ред и преодоляване на престъпността все по-активно участие вземат и изградените доброволни отряди. Особено добра дейност през годината е развил втори доброволен отряд от гр. Силистра с командир др. Станчо Великов Станчев. Той е спомогнал за предотвратяването на редица престъпления, за предпазването на много юноши и младежи от закононарушения.

Вдъхновени от грандиозните успехи на трудещите се в борбата за изграждането на социализма и комунизма, служителите от МВР, рожба на българский народ и под ръководството на Българската комунистическа партия и за в бъдеще ще стоят на стража и ще отдават всички свои сили в защита на завоеванията и градивния труд на трудолюбивия български народ.

В ЗАЩИТА НА КООПЕРАТИВНОТО ИМУЩЕСТВО

Горещ юлски ден. От ранна утрин до късна вечер по блоковете на кооперативното стопанство в село Калипетрово се трудят неуморно работливите кооператори. Денят е свършил. Настъпва време за отмора. Едно след друго, като след битка звената се отправят към селото за почивка. Днес кооператорите са поработили и на блока с кромид лук. Той е изваден и събран на купчини.

Скоро настъпва лятната нощ, изпълнена с безброй звезди. Предвидливите стопани са изпратили на блока кооператора Чаню Косев да пази техния труд. Нали не всички хора еднакво милеят за кооперативното имущество. В тъмнината Чаню се взира в чернеещите се купчинки. Скоро в далечината се чува тракането на магарешка каручка. Под прикритието на нощта тя се приближава до блока. Ето че спира. От нея слизат двама души и бързо започват да товарят лук. Макар и сам Чаню Косев решава да се намеси и да предотврати кражбата, да спаси народното имущество. Но докато стигне до крадците, те са натоварили каручката и бързат да избягат. Напразни остават виковете на Чаню да спрат. Той ги подгонва. Виждайки, че не могат да избягат, щом биват настигнати, крадците се нахвърлят върху пазача, събарят го на земята и започват да го бият. Вследствие на побоя Чаню Косев загубва съзнание, а крадците се скриват под булото на нощта. Намерен сутринта, Чаню е отнесен в болницата. В резултат на медицинската помощ след няколко дни той идва в съзнание.

Този случай на грабеж на кооперативно имущество и нанасяне на жесток побой на пазача развълнува ръководството на селото и цялата общественост. Налага се да се вземат бързи мерки за издирването на престъпниците.

Под ръководството на подполковник Петров, старши лейтенант Недялков и лейтенант Георгиев от МВР в град Силистра предприемат бързи мерки за разкриване на престъпниците. Благодарение на умелата и упорита работа, на добрите връзки с населението крадците и побойниците Иван Маринов Станев и Костадин Маринов Станчев от село Калипетрово, извършили този тежко престъпление през нощта на 29 юли, са разкрити, разобличени и предадени на съда. А на работниците от Народната милиция е обявена служебна благодарност от ръководството на Окръжното управление на МВР.

Николай ГРИГОРОВ

Изпълняват СВОЯ ДЪЛГ

Винаги на своя боен пост са служителите от МВР в град Дулово. Те водят безпощадна борба срещу престъпността и се борят за осигуряване на образцов обществен ред в района. В изпълнението на задачите те винаги търсят помощта на политическите и масови организации.

Благодарение на добре организираната работа предотвратените престъпления в сравнение с миналата година са увеличени с осем пъти, разкрити са повече стопански престъпления, намалени са автопроизшествията.

капитан Стойчо НИКОЛОВ

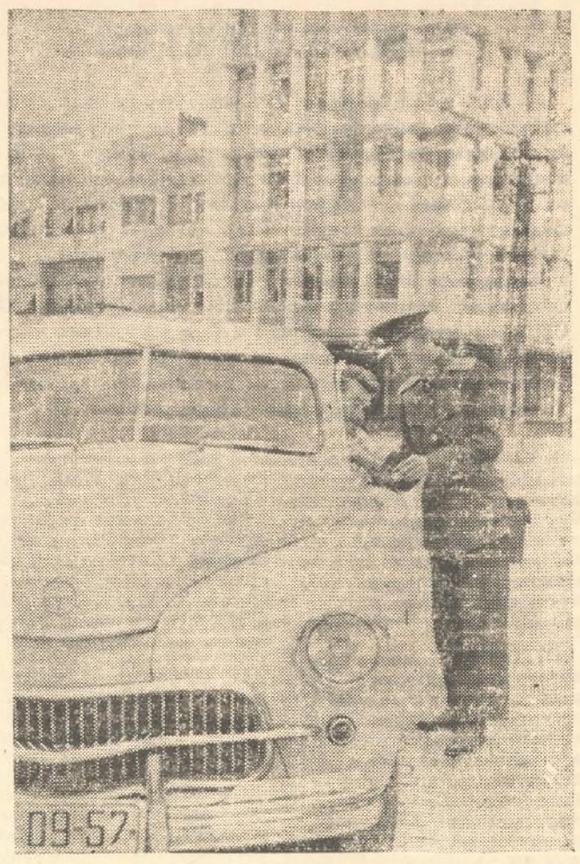

Редовността на документите е едно от главните условия за спазването на Правилника за движение. За това следят и органите на МВР—отдел КАТ.
НА СНИМКАТА: Лейтенант Димитър Кръстев прави проверка.

РЕПОРТАЖ

Нощта с мастилото си тъмносиньо
заляла е планинското селце,
В нощта граничната бразда преминал,
върви бандит с обляно в пот лице.

И ето, че достигнал до селцето,
кем новия заход стреми се той.
Но изненадан едва е страх ръцете
пред екналото в тишината: „Стой!“

Сякат народен го отвежда.
Върви бандитът, ням, сломен.
А тъмнината бавно се изцежда,
отстъпва тя пред идващия ден.

Крадец изпечен с взлом обира
новооткрит народен магазин.
Но бързо криминалната намира
и пипва тоя тъмен господин.

По улиците в столичния град
тече поток от хора и машини.
Проблясват пак сигналите светлинни
и милиционерът нам познат
от поста си със точност и умение
командва цялото движение.

Пламти и казва: „Стой!“ червеният сигнал.
Лети кола отдясно с луда бързина.
А вляво една непредпазлива майка
минава с детската количка малка,
и може би, надала остър вик,
ще падне тя контузена след миг.

Но милиционерът — с ален флаг
тревожен дава на колата знак
и тя със шум на мястото спира.
И всичко майката разбира:
сама — объркана, смутена,
благодари, че е спасена.

Когато ние спиме нощем,
след труд напрегнат през деня,
за нас той бди грижливо още —
за тишината и съня.

Навред в родината ни борческа,
Народната милиция — слуга народна
бди всеотдайно винаги за нас
и в знойен ден, и в късен нощен час.

Тя бди в селото и града
за тишината и реда.
И със неличена ръка
парира тя навред врага.

Н. БОЯДЖИЕВ

ПОМОЩНИКЪТ НА КАТ

Не една асфалтирана улица в Силистра мами мотористите и шофьорите, сякаш им казва, че могат да опитват и най-високата скорост на машината, да „похвърчат“ с шеметна бързина.

Водачът на мотор с номер Сс 14-38 едва е изминал стотина метра. Насреща цивилно облечен човек му вдига пъстра палка. Ами сега накъде? Макар и в нарушение, той не иска да спре. От где на къде ще се подчинява и на цивилни хора, ще им смъква шапка. Не признава никакви обществени контрольори. Че всеки би взел палката и за щяло и не щяло ще спира мотористите и шофьорите, ще им пречи в работа та. Все пак палката е знак за спиране. Мотористът без да изгасва мотора, намалява за малко газта. После изругава и избягва. Но ще остане ли ненаказан нарушителят на Правилника за движението?...

Общественият контрольор Кирил Василев, старши техник в ДКК „Нектар“ добре си знае задължението като член на доброволния специализиран отряд, придаден в помощ на органите на КАТ. Изважда контролния лист и записва всички необходими данни. След малко за отдел „КАТ“ при Окръжното управление на МВР лети кратко писмо. Неведнъж Василев е съобщавал за такива случаи. Безспорно, виновникът е издирен. Казва се Нейко Йорданов Станев от гр. Силистра. Потърсена му е отговорност. Нека и други пъти да прави нарушения!

Веднъж Кирил Василев отива на работа със собствения си мотор. Един шофьор на лека кола „Москвич“ с номер Тх 18-61 неправилно изпреварва него и идващата колона учебни камиони. На няколко пъти Василев предупреждава шофьорът на „Москвич“ — а да изчака колоната и тогава да премине. Инатлията водач на колата не иска да спре. Ако Василев не е бил добър моторист, можело е да стане и катастрофа. И този път самозабравилият се шофьор не можал да се изскубне от бдителното око на обществения контрольор. За него било съобщено в Окръжното управление на МВР в гр. Толбухин.

Често общественият контрольор, добрият помощник на органите на КАТ, макар и да не е дежурен по график, спира мотористи и шофьори, прави им бележки за неправилното движение по улиците на града. Та целта на обществените контрольори е не само да предлагат за наказание, но и да водят възпитателна работа, да помагат. Внимателно Василев разговаря с нарушителите на предупреждаващите знаци. Когато разбере, че сам не е в състояние да убеди водачите в грешките им, обръща се за помощ към командира на отряда, към другите отрядници.

И извън територията на Силистра Кирил Василев прави забележка на водачите на моторни превозни средства. Неотдавна той, както и много силистренци, е бил на футболен мач в гр. Толбухин. Когато се връщал, по пътя преди Тервел, настигнал моторист оттам, който не искал да дава път, движел се по цялото платно на шосето. Когато стигнал в Тервел, отбил се в участъка на МВР и съобщил за недисциплинирания моторист.

Отскоро е член на специализирания доброволен отряд за борба против автопроизшествията Кирил Василев. Едва от май. Но хубава и полезна работа върши той. Един от дейните помощници на отдел „КАТ“ при Окръжното управление на МВР, един от добрите пазители на обществения ред и живота на гражданите. За добрата си дейност не един път е похвалван и от командира на отряда, когато се събират да отчитат работата за всеки месец.

Един човек с пъстра палка често кръстосва по широките улици на Силистра. За шофьорите и мотористите е „омразен“, възпира ги да не превишават скоростта, да не използват асфалта за гонене на километрите, да мислят за сигурността и спокойния живот на гражданите, за себе си. Ето това е важно за Василев. То му носи удовлетворение от поетото задължение, кара го да бъде винаги нащрек за човека...

Вълчо РАДЕВ

Останал сам в къщи малкият Пенко Радев Георгиев, живущ на улица „Дойран“ № 1, решава рано сутринта да се поразходи по асфалтираните улици на град Силистра. Бдителното око на старшина Георги Петров открива малкия Пенко, завежда го в дежурната на топло и чака майката да прибере своя загубен син.
НА СНИМКАТА: Старшина Георги Петров с малкия Пенко.

НА СВОЯ ПОСТ

На своя пост са отрядчиците от втори доброволен отряд от град Силистра с командир др. Станчо Великов Станчев. Съставен от работници, служители, пенсионери и домакини, отрядът наброява 128 човека. В него са включени и 15 жени.

Своите задължения отрядниците изпълняват в процеса на работа. На работното място или на улицата отрядникът следи за спазването на обществения ред. Освен това всяка вечер се дава дежурство в района на наблюдение. На комунистите са поставени поръчения за образцово изпълнение на своя дълг. Съзнателните младежи и деца се води профилактическа работа, беседа се с родителите.

Младежът Колю Павлов отначало започва кражби на кучерци, гълъби и завършва с кражба на мотопед „Симсон“. Намесата на ръководството на отряда спомага на младежа да се поправи и сега той е един от добрите работници.

Фаик Селимов, алкохолик и побойник, постоянно е биел жената си, бъдел я навън и създавал тежки условия за работа и живот на цялото семейство. Но намесата на отряда помага и на Фаик.

Много са имената на проявилите се отрядници, но най добре от всички през годината са работили: Йордан Иванов, Христо Чернев и Иван Чернев, Пенко Златев, Иван Александров, Герасим Христов, Наталия Петрова, Добри Неделчев, Добри Авгелов и други.

Николай НИКОЛОВ

КВАРТАЛНИЯТ ОТГОВОРНИК РАЗКАЗВА

В продължение на една година обслужвам като квартален отговорник по-голямата част от територията на гр. Силистра. Пред мен стояха за разрешение много задачи, но една от най-главните беше да установя, изуча и обхвана престъпния контингент от района.

От извършения анализ се видя, че правонарушенията, които се извършват в района са все от малолетни и непълнолетни граждани. Предстоеше огромна работа. Заедно с другаря Мъров, инспектор от „Детската педагогическа стая“ обходихме домовете на правонарушителите-младежи, запознахме се по-отблизо с ежедневната им работа. Свързахме се с родителите им, учителите, ръководството на Комсомола, а така също и с ръководствата на предприятията, където те работят.

Не измина много време и получих сигнал, че криминалният престъпник Стилиян Панайотов Жеков с участието на Иван Златев „дядката“, Никола Димитров „плачора“ и още други двама са решили на 28 V т. г. вечерта да извършат кражба на пистолети от училищния музей с. Алфатар. За да отидат до селото те решили да отворднат пет велосипеда от Силистра. Освен това решили да ограбят и един магазин. Своевременно взетите мерки осуетиха намерението на групата.

В началото на юни тази година получих сигнал, че криминалният престъпник Стилиян Панайотов се готви да избяга зад границата, като поканил младежите Румен Генчев и Жечко Вербанов да го последват. Планът за бягството бе готов, но то бе предотвратено чрез другарите от държавна сигурност.

Работата ми като квартален отговорник сред малолетни и непълнолетни се изразява и в личното ми общуване с тях. Благодарение на което успях да науча, че някои младежи притежават незаконно огнестрелно оръжие. Сигнатите проверих незабавно, в резултат на което иззех 8 пистолети и 140 патрона.

Недостатъците в характера на децата най-често са предизвикани от грешките във възпитанието. Любовта на някои родители към тях се изразява само в постоянно бдене над тях. Те не ги учат на труд, любовта им е сълзлива и сантиментална и в крайна сметка безотговорна.

В резултат на такава „любов“, с която Горки сравняваше любовта на квачката към пилетата, се възпитават мамини синчета и мързеливци. Чувството на отговорност за възпитанието на децата и младежите трябва да служи като особен род компас, който да насочва родителското отношение към тях. Бащата на ученик от V клас с недоумение ми казва: „Аз нищо не отказвам на моя Никола и не зная защо той упорствува и капризничи. Неблагодарно момче“. Бащата не разбира, че като не отказва нищо на сина си, като го глези, той го приучва да се смята за център на всичко наоколо и да диктува на баща си своята воля. Ето защо Никола Златев „Колчак“ бяга редовно от училище, а и често вечер не се връща у дома си, отсъствува цели дни от занятия, бяга от родителите си и спи в храстите на дунавския парк.

В социалистическото общество, където са ликвидирани експлоататорските класи и господствува един мироглед, може да се наблюдава у отделни граждани противоречивост в делата и поведението им. У такива хора елементите на комунистически мироглед се сблъскват, а понякога се и преплитат с отживелиците от буржоазната идеология. Причините за това може да бъдат остатъците от стария бит в семейството, семейните традиции и възпитание, влияние на враждебно чужда идеология върху хората с неустойчиви убеждения. Отживелиците представляват сериозна задръжка в развитието на обществото. Ето защо една от най-важните задачи сега е, с помощта на трудещите се, със силата на цялата общественост да бъдем винаги на пост за успешна борба срещу младежите, отклонили се по лошия път.

майор Минко МИНЕВ

На снимката: Майор Минев сред своите възпитаници

ПРОЛЕТАРИИ ОТ ВСИЧКИ СТРАНИ, СЪЕДИНЯВАЙТЕ СЕ!

Силистренска ТРИБУНА

Орган на Окръжния комитет на БКП, Окръжния народен съвет и Окръжния комитет на Отечествения фронт — Силистра

Година VII, бр. 73 (525) | Събота, 15 септември 1962 година | ЦЕНА 2 СТОТИНКИ

ДОБРЕ ДОШЛИ В РОДНОТО УЧИЛИЩЕ

ДНЕС е първият учебен ден. Ден на нескончаема радост и безгранична любов към училището и науката.

Медният глас на училищния звънец събира учениците като работни пчелици в класните стаи. Дошъл е краят на волните игри и безгрижие през лятната ваканция.

Доскоро тихо и обгърнато от самота, училището добива шумен и жизнерадостен вид. То стана свидетел на вълнуващата и същевременно тъй трогателна среща между учители и ученици.

На добър час, труженици от училищната скамейка! На добър час и на добра сполука!

Днес денят е тъй красив,
бий звънец звънлив, игрив.
Тичат с чанта във ръката
към училище децата.

Радостта е днес голяма
и за татко, и за мама.
Днес във детските очи,
бликат сбъднати мечти!

Слънчо, ти по-светли грей!
Птичко, песничка запей!
Разкажи, че ний, децата,
мир желаем на земята!

Ти пък, ветре, разнеси
из далечни далнини,
че във тоз тържествен час,
първокласник веч съм аз!

Тодор АКРАБОВ

В ЧЕСТ НА VIII КОНГРЕС НА БКП

На трудов поход за изпълнение на обещанията!

Всенароден празник на българо-съветската дружба

От 15 септември до 15 октомври тази година у нас ще се проведе месец на българо-съветската дружба. Това е една от най-големите прояви на живот ворната ни дружба с братските народи на великия Съветски съюз.

Всеки път, когато е бивал организиран месецът на българо-съветската дружба, той се е превръщал в най-голям и светъл празник за целия български народ. По градове и села, по квартали и предприятия, по бригади и ферми, трудещите се от нашата страна, на митинги и събрания изразяват своята чиста обич и дълбока признателност към Комунистическата партия на Съветския съюз и съветския народ за освобождението ни от фашизма и капитализма, за братската защита в дните след победата на Девети септември, за щедрата и безкористна помощ в строителството на социализма и комунизма.

С помощта на Съветския съюз бяха построени, реконструирани и пуснати в експлоатация стотици фабрики и заводи, язовири, електроцентрали и др. Рожба на българо-съветската дружба са металургичният завод „Ленин", Химическият комбинат в Димитровград, заводът за сода „Карл Маркс", заводът за целулоза „Стефан Кираджиев", медодобивният комбинат „Георги Дамянов", и редица други промишлени предприятия.

Със съветска помощ се изграждат и гигантите на нашата Четвърта петилетка: Металургичният комбинат в Кремиковци, Коксохимическият завод, Нефтопреработвателният завод край Бургас, Азотноторовият завод край Стара Загора, Оловно-цинковият завод край Пловдив, изграждането на нашата енергетична база ТЕЦ „Марица-изток" и др. Със съветска помощ се извърши преустройството на социалистически релси и в нашето селско стопанство.

Бързото разлитие на страната ни по пътя на социализма стана възможно само благодарение на Съветския съюз, на неговата всестранна морално-политическа, икономическа, финансова и техническа помощ. Без тази помощ, нашата страна не би могла да постигне тези успехи, без тази помощ ние не бихме могли да преминем към изграждането на комунизма. Ето защо дружбата ни със съветския народ и Съветския съюз ни е толкова скъпа и свещена, ето защо тя ни е тъй жизнено необходима както слънцето и въздуха за всяко живо същество.

В дните през Месеца на българо-съветската дружба с широкото съдействие на комитетите и организациите на Отечествения фронт в цялата страна ще бъдат проведени събрания, на които ще бъдат популяризирани огромните постижения на Съветския съюз в строителството на комунизма.

Месецът на българо-съветската дружба в нашия окръг ще се проведе от Окръжния и местните комитети за българо-съветска дружба в най-тясно сътрудничество с комитетите и организациите на Отечествения фронт и другите масови и политически организации. По предприятия, учреждения, квартали, бригади и ферми ще бъдат изнесени лекции за огромните успехи на Съветския съюз в строителството на комунизма, постигнати най-вече в изпълнение решенията на XXII конгрес на Комунистическата партия на Съветския съюз. Ще бъдат популяризирани и успехите на нашата страна и на целия социалистически лагер, постигнати благодарение на помощта и братското сътрудничество с великия Съветски съюз. Още веднъж ще бъде подчертана интернационалистическата мощ на Съветския съюз, епохалните постижения на съветската наука и техника, икономика и култура, които бяха манифестирани в груповия полет на героите-космонавти Андриян Николаев и Павел Попович. Ще се популяризира миролюбивата външна политика на Съветския съюз и нашата страна, на целия социалистически лагер. Младежите и девойките ще имат възможност да се запознаят с бита, успехите и морала на младите строители на комунизма. На много места ще се проведат вечери на българо-съветската дружба с участието на самодейни колективи. През седмиците на съветската космонавтика, медицина и съветският филм, трудещите се от нашия окръг ще се запознаят с постиженията на съветския народ в тези области. Учащите се от средните и основни училища, преподавателите ще организират вечери на руския език, на съветската педагогика и техника. В срещи с представители на Съветския съюз и другари, посетили Съветския съюз, нашите работници и кооператори ще имат възможност за обмяна на опит.

Дните през месеца на българо-съветската дружба ще бъдат не само дни на ярка манифестация на дълбоката любов на българския народ, към народите на Съветския съюз. Те ще бъдат дни и на упорит труд за посрещането с нови, още по-грандиозни успехи Осмия конгрес на Българската комунистическа партия. И в битката за тези нови успехи ще ни окрилят и в бъдеще думите на големия приятел на българския народ др. Н. С. Хрушчов, който каза при неотдавнашното си посещение в България: „Можете да бъдете уверени, скъпи другари, че в лицето на Съветския съюз българският народ винаги ще има верен и сигурен приятел."

„Можете да бъдете уверени, драги съветски приятели, каза др. Т. Живков, че в лицето на Българската комунистическа партия и на българския народ ще имате винаги верен другар, приятел и брат. Българският народ отвръща на дружбата с дружба, на верността с вярност."

Месецът на българо-съветската дружба ще помогне за заякчаване и още повече укрепване на тази свята дружба.

ТЕЛЕГРАМА

До Председателя на Окръжния народен съвет ВЕЛЮ МАКСИМОВ

Министерството на земеделието Ви поздравява с изпълнението на плана за силажа. Продължете работата до пълно използване на всички суровини за приготовление максимални количества силаж.

На Изпълкома на Окръжния народен съвет, управителните съвети на ТКЗС, селскостопанските специалисти и всички кооператори в окръга желая още по-големи успехи в укрепване на фуражната база и увеличаване продукцията от животновъдството.

Зам. министър: ВАЧКОВ

КАЙНАРДЖАНЦИ СА ПРЕД ПРАГА НА СЕИТБАТА

Оперативния план е обсъден и приет. На комунистите са връчени конкретни поръчения. Десет трактора денонощно извършват предсеитбена оран. Почистени са повече от 500 тона семена. Решението е, до 10 октомври сеитбата на есенните култури да бъде напълно завършена.

Трудолюбиви и неуморни са кайнарджанските кооператори и механизатори. През тази година те навреме извършиха всички полски работи и въпреки незапомнената суша добивите от селскостопанските култури са сравнително добри. Средният добив от пшеницата достигна близо 180 килограма, от царевицата очакват да приберат по над 300 килограма зърно от декар. Сега в стопанството е създадена пълна мобилизация на силите за срочното прибиране на реколтата. От засетите 14,500 декара царевица кайнарджанци вече са прибрали мамулите и са освободили от листната маса близо 10,000 декара. Окачени са за сушене в стопанския двор над 130,000 низи доброкачествен тютюн, а от няколко дни насам голяма част от звената се прехвърлиха на работа в прибирането на захарното цвекло и слънчогледа. През тези дни ежедневно в работата на полето участвуват по повече от 800 кооператори.

Хубавото на ръководството е това, че другарите не се увличат само във всекидневните задачи, а гледат с перспектива на кооперативната дейност. Сега в центъра на вниманието на управителният съвет на стопанството е предстоящата есенна кампания. През тази година в района на Кайнарджа предстои да бъдат засети 25,000 декара с пшеница, 4,000 декара с ечемик и 600 декара с ръж. Това е огромна работа, за срочното завършване на която е нужна стегната организация на силите и на кооператорите, и на механизаторите. Затова управителния съвет заедно с партийният комитет изработиха подробен оперативен план за есенната кампания, който бе разгледан и приет за действие от бригадните съвети и актива на кооперативa. От своя страна общинският партиен комитет проведе събрание с комунистите, където оперативният план също бе разгледан и приет за работа. На всички членове и кандидат партийни членове, работещи в полевъдството са връчени конкретни поръчения за работата им през време на сеитбата.

С важността на есенната кампания подробно са запознати и механизаторите. Ръководството на тракторния парк прецени, че кооператорите особено много разчитат на машините и затова за провеждането им в изправност се заеха навреме всички водачи и помощници на тракторите. Наличните 12 редосеялки са напълно ремонтирани. Готови са транспортните средства, с които ще се превозва зърното до блокове те, люшилниците и унгарските плугове, които също ще вземат участие в сеитбата.

Похвална е сега работата на кайнарджанските трактористи. Десет тежки машини денонощно извършват предсеитбена оран и подготвят почвата за сеитба. В района на стопанството вече са изорани и приготвени за засяване повече от 8,000 декара площ. И хубавото е това, че ръководството уважи предложението на механизаторите и за сеячи са определени най-добрите кооператори, които са запознати с манипулациите и особеностите на прикачния инвентар и сеещите апарати.

Голямо внимание обръщат кайнарджанци и на подготовката на посевният материал. От всички звена са отделени кооператори, които ежедневно почистват семената. От необходимите 625 тона пшеница, досега са почистени повече от 500 тона. До 15 т. м. ще бъде завършено почистването и на останалите семена.

Сегашното състояние на подготовката за сеитбата на есенни е култури в Кайнарджа говори убедително за голямата загриженост както на кооператорите и механизаторите, така и на ръководителите. И решението е взето: До 10 октомври есенните култури трябва напълно да бъдат засети. Това е най-благоприятният срок за този район и затова кайнарджанци са дали дума да го спазят.

Коста МАНАВСКИ

Доскоро зеленчуковата градина на ТКЗС в с. Сращимир червенееше от домати. И в беритбата им, най-активно участвуваха кооператорките от звеното на Неделчо Иванов. Те вече са набрали 45 тона домати.

НА СНИМКАТА: Девойките от звеното на Неделчев берат и подреждат щайги със сочните плодове.

Снимка: Стоян Тодоров

Мислите са насочени към сеитбата

Дружен и упорит е механизаторският колектив от района на ТКЗС в село Сребърна. През тази година трактористите добре подпомагаха кооператорите в срочното изпълнение на стопанската работа. Но най-забележителни са успехите на сребърските механизатори при извършването на дълбоката оран. Ден и нощ между всички трактористи не стихваше борбата за завоюването на първото място в съревнованието. И в тази благородна другарска надпреварва първи между първите застанаха трактористите Иван Радев и Стоян Георгиев. Със своя трактор ДТ—54 енергични е механизатори изораха за 35 дни повече от 3800 декара площ на дълбочина 30-32 см.

Под над 3,500 декара дълбока оран извършиха и механизаторите Стоян Шопа, Атанас Стоянов и Иван Маринов.

Сега мислите на механизаторите от ТКЗС Сребърна са насочени към есенната сеитба. Те бърже преустроиха организацията на работата и започнаха от няколко дни денонощна предсеитбена оран. В землищата на селата Ветрен и Сребърна вече са изорани над 1,500 декара предсеитбена оран.

Георги КРУМОВ

Да приберем слънчогледа без загуби на зърно и пити

ПРИБИРАНЕТО на слънчогледа вече започна. Но още от първите дни някои кооперативни стопанства допускат сериозни грешки. Не се прилага правилно опита на Добруджанския институт за прибиране без загуби на зърното и питите.

Вярно е, че подготовката за въвеждането на новия начин в прибирането на слънчогледа започна отдавна. В окръга бяха изработени 54 комплекта лифтери от новия тип, а други 50 комплекта стари лифтери бяха видоизменени. Главните инженери, агрономи и комбайнери от ТКЗС и ДЗС участвуваха в проведеното съвещание по приложението на новия начин на прибиране на слънчогледа. Специалистите от Обединение Механизация и електрификация на селското стопанство и отдел „Селскостопански" при Окръжния народен съвет извършиха не малко работа за популяризирането опита на Добруджанския институт.

Въпреки това обаче в някои кооперативни стопанства като Главиница, Силица и Дулово прибирането на слънчогледа не става по новите изисквания. На някои блокове той се жъне в неподходяща зрялост. Понеже барабаните на комбайните и вентилаторите не са достатъчно заворени, питите не се натрошават напълно и се изхвърлят в кошчето и затрудняват тяхното събиране. А от вътра голяма част от наситнената маса и недоизхранения зърно се пилее по блоковете, което се явява загуба на стопанството.

А в ТКЗС—Сращимир няма добра организация по прибирането на слънчогледа. Там равни площи, напълно годни за жътва с комбайни се жънат на ръка, а след това питите се вършеят на комбайн. Това говори, че ръководството на стопанството не се е замислило сериозно по въпроса за намаляването на разхода на труд и снижение себестойността на продукцията при слънчогледа.

Ако не се вземат бързи и сериозни мерки и тези недостатъци не бъдат своевременно отстранени, ние ще рискуваме да загубим голямо количество ценен груб фураж за животните, защото слънчогледовите пити и недоизхранените зърна са богати на хранителни вещества. Те съдържат 8 на сто суров протеин и 12 на сто мазнини. За разлика от другите груби фуражи имат много добър вкус и се ядат много охотно от краве и овцете без каквито и да е било преработки. От всеки декар площ, засята със слънчогледа може се прибират повече от 100 кг от тези отпадъци.

Сега вниманието на управителните съвети на ТКЗС, дирекционните съвети на ДЗС, на специалистите и механизаторите, трябва да бъде насочено към прибирането на слънчогледовите пити като изключително спешна задача. Защото не бива в такава неблагоприятна година, когато въпросът за изхранването на животните се поставя с голяма сериозност, да допуснем развиляване на тази ценна фуражна маса.

Петко ФЪНДЪШКИ

Емил ПРАХОВ
инструктори при Окръжния комитет на БКП

60,000 низи тютюн

През тези хубави есенни дни полята на село Искра се огласят от песните и гълчавата на кооператорите, момичета и девойките. Тютюнобирачите от бригадата на Юмер Кязимов осъмват на блока и прибират всеки узрял лист. А вечер, когато в леглото полза и равнината жените се събират на групи и нанизват пони те листа.

При план 44.000 низи тютюн, хората от бригадата на Кязимов са окачили за сушене повече от 65,000 низи. Всеки ден звената приготвляват по 1,500 низи златни листа.

Най добре е организиран тютюнобера в звената на Левтерия Бошкова и Хасан Мустафов. Досега кооператорите и от двете звена са набрали по повече от 17,000 низи.

В чест на Осмия партиен конгрес всички звена поеха обещание да приготвят над плана още по 4,000 низи тютюн.

Атанас ЖЕЛЕВ

НАБРАХА 60 ТОНА ПРАСКОВИ

Кооператорите от ТКЗС в село Попина са добри майстори по овощарството. Кайсиите на стопанството намират пазар далеч над пределите на нашата родина. А през тези дни младата овощна градина червенееше от сочни праскови. Стопанството беше предвидило да се наберат 51 тона от тези плодове, а досега овощарите предадоха за пазар над 60 тона първокачествени праскови.

За да се получи това изобилие на праскови в кооперативa, голям дял имат кооператорите Петко Кюшелиев и Петранка Бачкова. През цялото лято те полагаха големи грижи за опазването на плодовете и сега се радват на резултатите от своя труд.

Сега грижите на попинските овощари са насочени към зазимяването на дърветата, за да може през идущата година от тях да се очаква по-голяма родина.

Викенти ДУКАНОВ

САМОСТОЯТЕЛНА ИЗЛОЖБА НА ГЕОРГИ КУРТЕВ

Десет дни гражданите на Силистра посещаваат първата самостоятелна изложба на нашия съгражданин Георги Куртев. В седемдесет картина, подредени в салона на Втора политехническа гимназия, са показани портрети, пейзажи, исторически местности, природни обекти и др. Във всички творби личи голямото майсторство на художника, от всички лъха свежест, реалност, живост. Особено изпъкващи със своите естествени багри са картините му „Сребърското езеро", „На практика", „Прибой" и др. Особено завладяващи в композиционно отношение са „с. Българево", „Плажът Обзор", „Море", „Поточе", „Дрезден". Много сполучливо е копието на Саврасов със завладяващата си яснота на тонове и релефност. Лични, че ръката на талантливия художник се е движила с решителен замах, без ни най-малко колебание и несигурност.

Любовта към родния край го е подтикнала да нарисува съвсем естествено картини от Сребърското езеро, изгледи край с. Алфатар, Казимир, залез и рибарски стан край Дунава, гората „Каракуз" и др. с високо художествено и изобразително майсторство.

Георги Куртев е завършил Художествената академия с отличен успех. От четири години е учител във Втора политехническа гимназия, но вече е участвувал в три общи изложби с групата на художниците в Силистра, а сега със самостоятелна.

Със своето творчество той внесе разнообразие в културния живот на нашия град.

Нека му пожелаем още по-големи успехи в творческата работа!

Трактористите от окръга приключиха дълбоката оран

ОСМИЯТ конгрес на героичната Българска комунистическа партия селскостопанските труженици от нашият окръг се готвят да посрещнат с големи трудови дела. И в тази благородна надпревара многобройната армия на механизаторите има голям дял. Тази година нашите те славни механизатори проявиха трудов героизъм при изпълнението на възложените им дела. Сеитбата и окопаването на пролетните култури, прибирането на реколтата от есенниците и силажирането механизаторите извършиха за късо време и в най-благоприятни срокове. Вчера трактористите постигнаха нова, голяма победа. Те завършиха напълно дълбоката оран на площ от 500,000 дка на дълбочина 32-35 см.

БРАВО, ТРАКТОРИСТИ! Нека бъдат още по-големи постиженията ви в предстоящата есенна кампания, гаранция за получаването на повече селскостопанска продукция през 1963 година!

УТРЕ В ПЛОВДИВ СЕ ОТКРИВА

XX Юбилеен международен мострен панаир

През 1962 година — срещата е в Пловдив

ПОД ДРЕВНОТО небе на Пловдив отново цари оживление. Тази година старият и вечно млад град ще приюти пратеници от петте континента, които ще си дадат среща тук, за да разговарят с езика на мира и разбирателството.

От утре над панаирното градче край Марица ще се развеят знамената на страните участнички в XX юбилеен мострен панаир. Досега са потвърдили участието си 25 страни, чиито стоки ежедневно пристигат на българските гранични гари и на терена на панаира. С национални палати ще се представи Съветския съюз, Полша, Чехословакия, ГДР, Унгария, Румъния, Монголия, Югославия, Куба, САЩ, Италия, Австрия, ГФР, Желанието си да участвуват с многобройни експонати са изявили 75 отделни фирми в Япония, Белгия, Франция, Англия, Швеция, Дания, Швейцария, Гърция, Холандия, Финландия. Страни като Куба, Япония, Монголия, ще участвуват за първи път в Пловдивския панаир.

Интересно е стотиците хиляди посетители какво ще видят в многобройните изложбени палати? От чуждестранните изложители най-широко и тази година ще се представи Съветският съюз, който ще разположи изложбените експонати на площ от 9,000 кв. м. След СССР най-голяма площ има ГФР, която ще изложи химикали и бои, дизелови мотори, измервателни уреди, арматурни метали и др. Експонатите на Италия ще се подредят в нов, самостоятелен павилион, ФНРЮ ще има двайно по-голяма площ отколкото на миналия панаир и ще покаже моторни превозни средства, трактори и други промишлени изделия. Тридесет фирми от Франция ще изложат електроизмервателни уреди, известните леки коли „Рено" и „Симка", както и канцеларски материали. Англичаните ще покажат машини за обработване на пластмаси, а японците — изделия на машиностроенето.

На Пловдивския панаир ще вземе голямо участие и ГДР. Както е известно, ГДР е втори партньор след СССР в търговията с България, затова и тази година в Пловдив ГДР ще обзаведе голяма самостоятелна палата и ще изложи стоки предимно за широко потребление. Не могат да не се отбележат традиционните връзки, които съществуват между Пловдив и Лайпциг и техните панаири, които през тази година още повече ще се укрепят и разрастнат.

Българското участие ще бъде също внушително. Най-вече ние ще демонстрираме произведенията на нашето машиностроене, което намира добра пазар в чужбина. Произведенията на българската промишленост ще бъдат изложени на много по-голяма площ отколкото на миналия панаир. В размерите на нашето участие в панаира ще могат да се видят произведенията на 600 български предприятия. Въпреки че панаира е международен, нашите търговски предприятия ще се възползуват от изложените експонати и ще контрактуват с производствените предприятия за стоки за вътрешния пазар.

По време на панаира се очакват хиляди чужденци. От Румъния, Чехословакия, Югославия, Гърция, Полша, Унгария и Съветския съюз ще се организират екскурзионни посещения на специалисти и търговци. Подобни посещения ще има и отАзия, Африка, Латинска Америка и също от западноевропейските страни. Очакват се голям брой журналисти и много официални правителствени делегации.

През миналия панаир в Пловдив гостуваха 750,000 посетители. Сега се предполага, че под древното небе на стария град ще се съберат над 1 милион.

УТРЕ в гр. Пловдив се открива XX юбилеен международен мострен панаир.

И тази година ДМП „Стомана" ще ни представи на това изключително по рода си изложение. Досега като кооперация „Стомана", е взела участие в три международни мострени панаира в гр. Пловдив. И на трите панаира експонатите, които са били изложени, са получили заслужена оценка и на кооперацията са присъдени три медала: златен на панаира през 1955 година и два сребърни—по един през 1958 и 1960 години.

Тази година ДМП „Стомана" ще се представи с около 60 вида различни експонати.

Стотиците хиляди гости на Пловдив по време на панаирите ще видят бензиновите нагреватели и поялни лампи. Всяка година предприятието произвежда и продава много хиляди бройки от тях. Посетителите на панаирите познават и петролния примус с шумна и безшумна глава. Много домакини, предимно през лятото се ползват от удобствата му, въпреки наличието на електрически уреди.

Всички граждани на страната ако не от панаирите, то от посещенията на ресторантите и сладкарниците, познават съдовете от неръждаема високо хром-никел-легирана стоманена ламарина.

ДМП „СТОМАНА" ЩЕ УЧАСТВУВА НА XX ЮБИЛЕЕН МЕЖДУНАРОДЕН МОСТРЕН ПАНАИР

По начало тяхното производство е започнало по предложение на ДСП „Балкантурист" и се е ограничавало в поръчки за обзавеждането на техните ресторанти. Дотогава тези съдове са се внасяли от други държави.

В номенклатурата на предприятието има 63 вида неръждаеми съдове. Надали има наш гражданин, който да не е консумирал сладолед в неръждаеми шоли и пушач, който с удоволствие да не е изтърсвал пепелта от цигарата си в лъскавите пепелници. Не са малко и домакините, които желаят да видят бюфетите си подредени със съдове от неръждаема стомана.

Добре са оценени от потребителите (предприятия) и високите качества на винтилите за кислородни бутилки. Много от заводите, производители на кислород предпочитат именно тях. А какво ще кажат шофьорите и мотористите за винтилите за гуми на товарни и леки автомобилни коли и тези за мотоциклети?

Вие не познавате трите вида корабни брави (вкопана, външна и гардеробна), които ДМП „Стомана" произвежда, и без които новопостроените и ремонтираните кораби в страната ни не могат да бъдат предадени.

Всички тези групи ще намерят мястото си в изложението, но освен тях колективът на ДМП „Стомана" ще се представи с нови експонати, които са нови и за производството на предприятието. Тяхното внедряване се наложи от новия профил, който му е даден — машиностроене. Ще бъде изложена и демонстрирана работата на хелиографна—луминисцентна ротативна машина произвеждана за пръв път в страната. До тази година тя се е внасяла и с внедряването ѝ в производството се икономисват на народното стопанство хиляди валутни лева. Машината има механизъм за регулиране на оборотите, с който според желанието може да се регулира и производителността ѝ: да се хелиографират от 3 до 80 метра в час. Първите бройки от тази машина са вече произведени. Ще бъде изложен и домакински бойлер, в който за не повече от 15 минути с разни видове отпадъци или дърва се затоплят 80 литра вода.

Поради големите габаритни размери ще бъдат изложени само снимките на барабанни мелници за мокро мелене на каолин с диаметър 2,000 мм и филтър преса с диаметър 800 мм. И двете машини са предназначени за керамичната промишленост и са основни за предприятията от тази промишленост.

Голямо е разнообразието на производството на ДМП „Стомана", но не с всичко може да участвува в панаира. Експонатите, с които предприятието ще участвува на XX юбилеен международен мострен панаир в Пловдив са вече изпратени.

Иван ТОДОРОВ

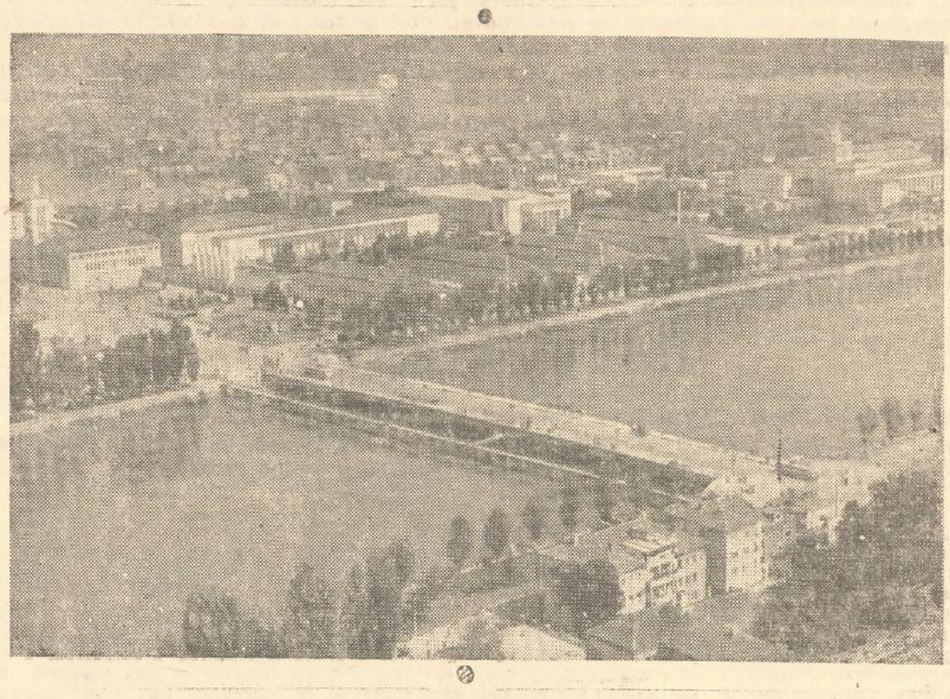

Общ изглед на панаирното градче

БЪРЗ И УДОБЕН АВТОМОБИЛЕН ПРЕВОЗ

На посетителите на XX юбилеен мострен панаир държавното автомобилно предприятие в Пловдив ще предложи бърз и удобен превоз. Чрез десетте тролейбусни и автобусни линии, те ще могат да посетят не само панаирните палати, но и всеки квартал на града.

През дните на панаира ще бъдат открити още две нови автобусни линии—от централната гара до панаирното градче и от панаирното градче до ДЗС „Александър Стамболийски", където ще бъде животновъдната изложба.

За XX юбилеен международен мострен панаир ДАП—Пловдив ще получи 20 нови автобуса. В сравнение с XIX мострен панаир, сега градския пътнически транспорт ще бъде увеличен с 41 автобуса в повече.

Гостите на Пловдив ще имат на разположение 48 леки коли и 80 товарни таксиметрови коли за превозване на случайни, незапланувани товари. За улеснение на посетителите, близо до панаирното градче ще бъде открита временна таксиметрова станция.

Освен това на няколко важни места в града ще бъдат поставени схематични карти за движението на колите от градския транспорт. По тях посетителите лесно ще се ориентират за местата, които желаят да посетят и за превозните средства, които могат да използуват.

Пред централната ж. п. гара и панаирните палати ще бъдат открити гишета за предварителна продажба на билети за пътуване. Посетителите ще могат да пътуват до Асеновград, да разгледат историческата „Асенова крепост", да прекарат приятни часове в градините—ресторанти на „Деветия километър" и „Кемера" също чрез колите на ДАП—Пловдив.

СЕДЕМДЕСЕТГОДИШЕН ЮБИЛЕЙ В ПЛОВДИВ

ПРЕДИ 70 години, когато се организира „Първото българско изложение", неговите организатори не можеха да предположат, че по-късно Пловдив ще стане седалище на един редовен международен панаир. Мислеше се с „Българското изложение" да се даде живот на една обикновена обмяна на опит между производителите и търговците от различните части на страната и дори не се предполагаше, че трябва да бъде зарегистрирано посещението на представители на много страни — Австрия, Унгария, Германия, Франция, Италия, Швейцария.

Първото българско изложение през есента на 1892 година показа, че в течение на времето Пловдив може да бъде място, приспособено за една голяма икономическа манифестация от напълно международен характер и помогне много за бъдещото индустриално развитие на България.

И ето че 70 години след това в Пловдив ще се състои от 16 до 30 септември XX международен мострен панаир.

Преди 70 години естествено, изложеното представи българската икономика едва освободена от многовековното турско иго, основана главно на първобитно селско стопанство, индустрия със занаятчийски характер. Първият международен панаир в Пловдив (1939 година) показа значителен напредък в сравнение с 1892 година, но още свидетелствуваше за икономическото недоразвитие на България.

Например, през 1892 г. електроенергията беше представена в България от една малка централа за осветление, която минаваше тогава за чудо на техниката. 40 години по-късно, през първия международен панаир, България имаше доста малки инсталации за производство на електроенергия, но всичките даваха 100 милиона киловата. 23 години след това, в годината на XX пловдивски панаир България ще произведе 6,270,000,000 киловата.

Преди 9 септември 1944 година България не притежаваше машиностроене, нито металургия, нито химическа промишленост, докато днес все повече увеличава своя износ на машини, апарати и съоръжения. 78.1 на сто от общия износ за 1960 година се състоеше от различни видове машини, стругове, дизелови и електрически мотори, електрокари, машини за дървообработващата промишленост и други. България изнася машини в 14 страни, главно за Средния Изток.

От 9. IX. 1944 г. в България станаха големи изменения и в организацията, и в размерите, и във физиономията на Пловдивския панаир; неговото международно значение непрекъснато нараства. Първите панаири използваха сгради и площи, пръснати по различни квартали на града. Народната власт предоставя на панаира голям терен на левия бряг на Марица, където се изгради цяло панаирно градче от красиви изложбени палати. През 1962 година панаирните площи ще бъдат със 60 на сто повече, отколкото през миналия панаир.

Ако средният брой посетители на първите десет панаира заедно беше 100,000 души, XI панаир (1947 година) приел 320,000 души, XIV панаир — 500,000, от XVI панаир насам среден брой на посетители над 700,000 души. А тази година юбилярът ще посрещне над 1 милион гости.

Освен това всеки път нараства броят на изложителите и сключените сделки. На последния панаир например са сключени сделки за 75,000,000 долара. Пловдивският панаир представлява една панорамна витрина за възможностите на българската индустрия и селското стопанство.

(По страниците на италианското списание „Фиера е Мостре")

Разнообразни стоки за посетителите на панаира

С МНОГО ЛЮБОВ и загриженост пловдивчани се подготвят за посрещането на своите многобройни гости за предстоящия юбилеен мострен панаир. По улиците на красивия град ще заблестят витрините на 129 магазина, преустроени по новите форми на търговско обслужване. Вече 100 от тях са напълно завършени и представляват истински изложби на всичко хубаво, произведено в нашата страна, истински изложби на изобилието.

В панаирния град и пред него ще бъдат открити 172 търговски обекти — ресторанти, закусвални, павилиони за продажба на вестници, щандове за сувенирни стоки, за наши и чуждестранни произведения. Резервните складове край тях ще обезпечават редовното снабдяване с необходимите продукти. Към съществуващите търговски обекти в града допълнително се откриват още 119 заведения за обществено хранене и за търговия на дребно.

Многобройните чуждестранни и наши гости през време на панаира ще могат да прекарат приятни часове в новото бирхале, което ще бъде открито на ул. „В. Коларов" под изграждащото се сега стълбище. Прекрасно обзаведен и много модерен ще бъде ресторантът на новия хотел „България" в центъра на града. На 9-ти километър край Пловдив по шосето за София има нов, модерен ресторант.

До откриването на панаира ще бъде завършена и най-голямата в страната транжорна работилница. В нея ще се приготовлява ежедневно над 10 тона полуготова храна, предназначена за ресторантите, щандовете и други заведения за обществено хранене. Разнасянето ѝ ще става с новозакупените 20 модерни коли.

Голям интерес всеки посетител безспорно ще прояви към чуждестранните и наши стоки, които ще се продават в панаирния град. Над 600,000 броя сувенири, изработени от дърво, пластмаса, текстил и други материали ще бъдат пуснати в красивите павилиони за продажба. Всеки посетител ще може да види изложените в откритата площ и специални щандове чуждестранни стоки и по желание да закупи от тях. Ще се продават вносни мотоциклети, хладилници, телевизори, транзистори, прахосмукачки, шевни машини и най-разнообразни асортименти от електрически уреди.

Търговските работници още отсега се подготвят за панаирните дни, през които ще им предстои много работа. Работното време на всички магазини и заведения за обществено хранене ще бъде удължено, с цел да се увеличи пропускателната възможност и се обслужват повече трудещи се. Всички усилия са насочени към достойното посрещане на многобройните гости, към обезпечаване възможността да прекарат спокойни, приятни дни в красивия град на Седемте хълма.

М. МАТЕЕВА

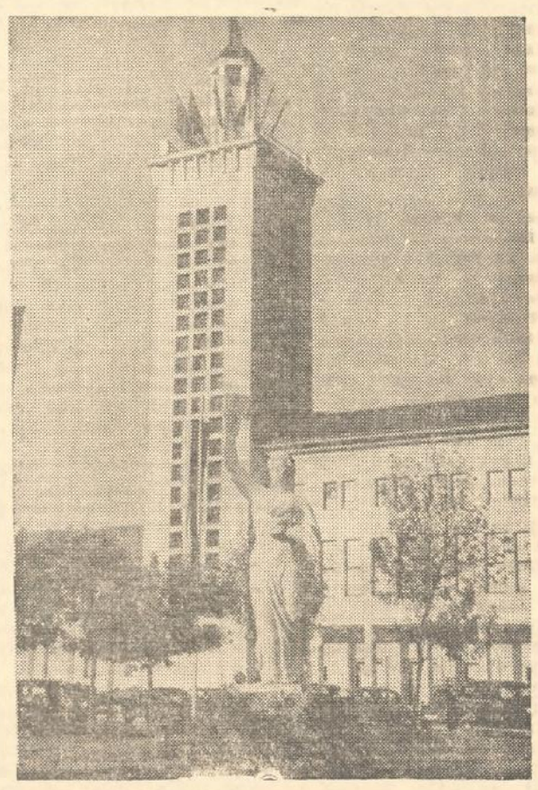

Административната сграда на панаира

Страницата е изготвена специално за в. „Силистренска трибуна" от колектива на в. „Отечествен глас" — Пловдив.

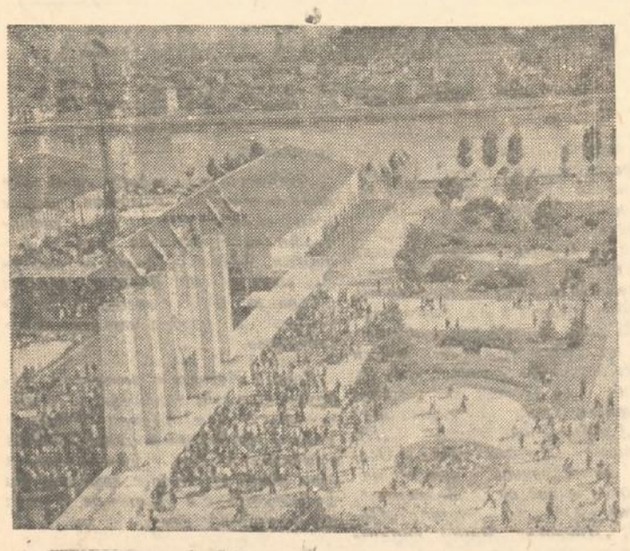

Централният вход на панаирното градче

НА НАЦИОНАЛНАТА ЖИВОТНОВЪДНА ИЗЛОЖБА

НА ТАЗГОДИШНИЯ двадесети международен юбилеен мострен панаир в Пловдив наред с постиженията, които има нашата страна в леката и хранително-вкусовата промишленост, в машиностроенето и др. ще бъдат демонстрирани и успехите ни в развитието на животновъдството. Те ще бъдат показани на организираната специално за целта изложба в ДЗС „Ал. Стамболийски" в с. Войводино, отстоящо на 5 км от Пловдив. За онези, които желаят да посетят животновъдната изложба разстоянието няма да представлява никаква пречка, тъй като през цялото време от 16 до 30 септември през всеки 15 минути от панаирното градче до ДЗС „Ал. Стамболийски" ще има редовен безплатен автобусен превоз.

На националната животновъдна изложба посетителите ще видят много и интересни неща. Тук ще бъдат показани типове постройки в естествен размер, създадени по най-съвременните изисквания на зоотехническата наука. Освен това в досега съществуващите краварници за свободно оглеждане на кравите са направени редица подобрения. Построени са допълнителни навеси с фиксатори, където всяка крава може да си взяжда дажбата. Тези допълнителни навеси дават възможност кравите да се разделят на групи по доимост.

В един полуоткрит краварник гостите на панаира ще видят отглеждането на 200 крави само от двама души. Кравите се доят с доилен агрегат тип „Рибена кост". В друг краварник за пръв път ще бъде показана доилна платформа тип „ДЗС Ал. Стамболийски", при която двама души доят 100 вързани крави. Новост за тазгодишната изложба са и двата краварника по за 100 крави вързани, където са монтирани съветски доилни агрегати „ДА—3", преустроени в двутактови. При тях един доячка обслужва 26 крави, само че при единия случай се дои в малки гюмчета, а в другия в млекарски гюмове на колички. Освен това ще бъде изложен също за първи път и английски доилен агрегат, предназначен за лагерни условия. В един от телчарниците посетителите на изложбата ще видят как един човек сам се грижи за 80 телета до 6-месечна възраст с помощта на фиксатор при храненето им с мляко. Ще бъдат показани също така и транспортьор в краварниците за механично изхвърляне на тор от оборите и електрифициран релсов път предназначен също за тази цел.

На националната животновъдна изложба ще се демонстрира и механизацията в птицевъдството в един птичарник за 5,000 кокошки, отглеждани от един човек. Тук посетителите ще видят два вида механизация за разнасяне храната-транспортна лента „Функе" — датски тип, предназначена за разнасяне на сухата брашнеста смес и машина за разнасяне на мократа смес по коритцата. Събирането на яйцата става също механизирано с помощта на специална лента. В свинарника за угояване на прасета ще бъдат показани три вида механизация за мокро хранене на свинете.

Голям интерес представлява и специалната сушилня за сено с капацитет за изсушаване 50 тона зелена маса и смилането ѝ на брашно, а така също и механизацията, предназначена за приготовляване на сено чрез изсушаване на тревата със студен въздух посредством мощен вентилатор с капацитет 24,000 кубически метра въздух на час.

В отделни павилиони ще бъдат показани най-ценните породи животни в нашата страна и новосъздаващите се породи — с по няколко броя от тях.

Всички гости на панаира, които желаят да посетят националната животновъдна изложба наред с новостите, които ще видят ще имат възможност да прекарат там и приятен отдих. Цялата изложбена площ е озвучена. Тук има хубав модерен ресторант, в който гостите ще намерят винаги вкусна и питателна храна. В културния дом на държавното земеделско стопанство ще се прожектират непрекъснато филми със селскостопанска тематика и художествени филми.

Борис ДЖУМАЛИЕВ

ТРЕВОЖЕН СИГНАЛ

КАМПАНИЯТА ЗА ИЗКУСТВЕНОТО ОСЕМЕНЯВАНЕ НА ОВЦЕТЕ В АЛФАТАР Е НА НИСКО НИВО

За осигуряване заплождането на овцете в ТКЗС Алфатар са организирани три осеменителни пункта. Работата обаче не е добре подета. До 5 септември от план 5,500 овце са осеменени едва 1,070, въпреки че се отчитат по оперативната отчетност 1,900 броя. Причините за това изоставане ръководителите вероятно знаят. Но главната причина е, че се продължи редовното доене на овцете-майки до 25 август. Ние считаме, че те знаят своите резултати в овцевъдството през последните години и е крайно време да вземат мерки за повишаване на продуктивността им. Темповете обаче, с които се провежда осеменяването и тази година, предполагат кампанията да продължи и през месец октомври. Естествено агненето на овцете-майки ще се проведе съответно през месеците март и април — крайно неблагоприятни за новородените агнета.

Заплождането на овцете е единствената задача за главния зоотехник Димитър Панджаров при провеждането на кампанията, а породообразувателния процес, който налага изкуственото осеменяване как е осигурен? — Отговора е отрицателен. Другарят Панджаров не счита за необходимо да организира осеменяването по случен план и да осигури отчет на проведеното осеменяване. Маркиране на овцете-майки не е осигурено, а такова не се извършва и при осеменяването във всички пунктове. От страна на техник-осеменителите не се спазват хигиенните изисквания. Въпреки наличието на достатъчно изкуствени вагини и вътрешни гуми, техник-осеменителите не се затрудняват да ги монтират, а получават материал от повече разплодници с една вагина.

Кочовете-пипиниери не се подхранват достатъчно и не са им осигурени необходимото мляко и яйца. Може би ръководството на ТКЗС разчита за в бъдеще да довършат работата си с пробниците, които в някои стада действуват свободно. Не се осигуряват разплодници и за следващата година. По тяхна преценка такива имат, с което ние не сме съгласни.

Ръководството на кооперативното стопанство има сили и трябва да отстрани посочените слабости.

Петър ПЕТРОВ
заведущ сектор животновъдство при ОНС

Михаил ТОДОРОВ
ст. зоотехник при инспекцията по племенно дело

РАБОТНИЦИТЕ ОТ „СТОМАНА" ДЪРЖАТ НА СВОЯТА ДУМА

В дните пред девети септември в салона на Д М П „Стомана" се проведе мило тържество. Тук се бяха събрали всички работници, инженеро-технически и административен персонал. В своя доклад председателя на заводския профкомитет Христо Цонев отчете, че през изминалото осеммесечие колектива на завода е разгарял с голям ентусиазъм социалистическото съревнование. В чест на предстоящия Осми конгрес на БКП завода с достойнство е изпълнявал производствената си програма, като са произведени надпланово различни детайли възлизащи на повече от 50,000 лева.

Най-радостното в дейността на заводският дружен колектив е това, че за изминалите осем месеца в производството са се обособили и са завоювали званието „Бригада за комунистически т р у д" единадесет бригади.

Зелена улица е дадена и на рационализаторските предложения. Само за изминалия период са внедрени 47 рационализации с годишен икономически ефект 76,543 лева.

Скъп гост на събранието на заводци беще и кандидат-члена на ЦК на БКП и първи секретар на Окръжния комитет на Партията другаря Али Рафиев. Той поздрави колектива за постигнатите успехи през годината и от името на Президиума на Народното събрание, връчи „Златен орден на труда" на шлосера Петър Нейков и „Сребърен орден на труда" на леяря Колю Йорданов.

Награди бяха връчени на много бригади и челници в производството. В дните пред VIII партиен конгрес заводци поеха обещания да се борят още по-упорито за преизпълнението на своята производствена програма.

Коста ДИМИТРОВ

Радостни са работниците от звеното на Айшегюл Ахмедова от ДЗС — Силистра. Те навреме отгледаха и засадиха тютюневият разсад и сега се радват на плодовете на своя труд. От всеки декар вече са набрани по над 80 кг листа, а има още много да се прибира.

НА СНИМКАТА: Звеното-знаменосец в съревнованието през един ден от беритбата на тютюна.

ПОБЕДА, ИЗВОЮВАНА В ТРУДА

ПО ТЪМНО пристигат в кравефермата Тодор Марков и Никола Тошев. Ранобудни хора са. Пък и не работят за първи път в животновъдството, свикнали са. Тази година управителният съвет на кооперативното стопанство в гр. Тутракан им поверя 20 юнини-първотелки. Не е никак лесно да работиш с още не свикнали животни, да ги подготвяш. Ала не се изплашиха специалистите и ръководителите на кооператива, като назначиха за доячи на юнините тези упорити в работата си кооператори.

Няма животновъди от тутраканската кравеферма, които да не говорят с възхищение за трудолюбието на Марков и Тошев, да не ги х алят за големите им успехи. С възторг за ентусиазма им разказва и бригадирът на фермата Стоян Георгиев. Той вярва в способностите им, радва се на хубавите им постижения. Редно е тях споделя мъчнотиите и трудностите по снабдяването на животните с фураж, с вода.

Годишният план предвижда всеки от двамата доячи да надои средно по 2,000 литра мляко от юница. Поради старанието, поради доброто хранене и гледане, точното спазване на зоотехническите изисквания и съветите на специалистите, планът за годината бе изпълнен още на 27 август. За по-малко от осем месеца бяха надоени 40,500 литра мляко. С неописуема радост посрещнаха тази вълнуваща вест усърдните гледачи. Тя стопли сърцата им. Тя е техният най-голям дар за Осмия конгрес на славната Партия.

НИКОЛА Тошев е по-възрастен от Тошо, както го наричат другарите му. Но те винаги се чувстват като истински братя. Нали така прилича на хора, подали си ръка в дружното семейство на комунистите. Тошев отдавна е член на Партията, а Марков скоро ще завърши кандидат-партийният си стаж. Разликата в годините не е пречка за здравата дружба. Напротив — прави я по-хубава, по-крепка.

Но усилията и работата не спират дотук. Работливите и грижовни стопани обещаха до края на декември да надоят още 20,000 литра мляко. Ден по ден те воюват за новото допълнително обещание, подобряват грижите за юнините. Стремят се животните навреме да бъдат издоени, за да не се губи млякото, за да не губят те, да не губи стопанството, кооператорите. Сега всекидневно им дават по 30 кг зелен царевичак, примесен с меласа. Макар да няма концентриран фураж, добивът на мляко не намалява, защото доячите приготовляват хубаво храната.

КЛЮЧЪТ на успехите ли? Той се крие не само в доброто хранене и гледане, а и в правилното раздояване на първотелките. Затова още в първия ден започват внимателно да доят, да не измъчват животното. Знаят, че всяка грешка после ще води до лоши резултати, до загуби в краварството. Те твърдо са решили да не допуснат това, да не се посрамят пред другарите си.

Няои от колегите им изказват съмнение, че едва ли е възможно от първотелки да се получат по 3,000 литра. У тях обаче няма ни нотка на упинне, на безпокойство. Всички юнници не са отелени още. Това ще стане в близките два месеца. Пък и доста време има до края на годината. Щом с по-малко дойни животни успяха да изпратят 1962 година с 4 месеца по рано, той ще постигнат и допълнителното си обещание, дадено пред Партията в чест на нейния Осми конгрес. За комуниста няма нищо непостижимо, той не се спира пред никакви препятствия. Всяка негова дума е свързана с усърдие, с дела.

ПОБЕДАТА е изкована в трудна битка, при недостатъчен фураж. Но тя окрили двамата доячи, вдъхва им увереност за нови, още по-радващи успехи. И те ще ги постигнат.

Видослав ПЕТРИНЧЕВ

По 260 кг слънчоглед от декар

Кооператорите от полевъдната бригада на Георги Георгиев в село Сяново са добри майстори в отглеждането на пролетните култури. И през тази година те положиха големи грижи за слънчогледа и трудът им бе богато възнаграден. Определената площ от 1,000 декара бе предварително изорана на дълбочина 35-37 см. Сеитбата бе извършена в най-благоприятният срок и растенията два пъти окопани. На всеки декар сяновци разхвърлиха за подхранване по 10 кг амониева селитра.

Положените добри грижи се увенчаха с успех. Вместо по 180 кг добив от декар, кооператорите получиха по 260 кг слънчоглед, бункерово тегло от декар.

В. ПОМАКОВ

Годишният план ще бъде изпълнен за 10 месеца

Преди години мелницата в с. Средище се обслужваше от 7 8 работника, а от две години насам се обслужва само от трима млади работници — Михаил Костадинов, ръководител, Мосин Камбиев — майстор валсьор и Димитър Богданов — приемчик.

На този малък и млад колектив ръководството на Промкомбината в гр. Силистра възложи до края на годината да смеле 1,770,000 кг зърно на кооператори и кооперативни стопанства и внесе приходи от 16,992 лева.

Още от началото на годината колективът здраво се зае да изпълнява възложената задача. Винаги се стреми да даде качествена продукция, да спази необходимия рандеман и да посреща учти во своите клиенти. Затова кооперативните стопанства и кооператори от селата Голеш, Краново, Кайнарджа, Добруджанка, В. Левски, Поп Кралево минават покрай мелницата в Светослав и другите близки мелници, но отиват да мелят житото в средищката мелница, която прави такова брашно, че хлябът от него става като франзела.

С високото си майсторство колективът на средищката мелница се прочу и в Толбухински окръг. И сега 30 на сто от клиентите им са от този окръг. Ето защо много да не се чудят колективите на останалите мелници в окръга, защо именно червеното знаме с надпис „Мелница първенец" е при средищките мелничари. При план за 8-месечието да смелят 1,130,000 килограма още към 20 август те смляха 1,267,000 кг.

Сега колективът има още една мечта: да устои на даденото си обещание в чест на VIII конгрес на Партията годишния план да изпълни за 10 месеца.

Георги КИТАЕВ
(наш кореспондент)

Успехи на младежите животновъди

В животновъдните ферми на село Брадвари, съставно село от Иширковският кооператив работят младежи-комсомолци. Особено големи са постиженията на младите доячки от кравефермата. За изминалото осеммесечие комсомолката Фатме Ахмедова обеща да надои от поверената й група крави 15,060 литра мляко, а тя получи 18,830 литра. Повече от 102 на сто са преизпълнили плана за млекодадоя и доячите комсомолци Фатмегюл Мегмедова и Васвие Мустафова.

С голямо усърдие работят комсомолците и в угоителната ферма. При план да получат за изминалото осеммесечие по 0.800 кг средноденевен прираст от телетата, Илия Илиев, Максим Панчев и Джемиле Мустафова получиха по 0.950 кг.

Сега, в дните пред Осмия партиен конгрес младите животновъди от Брадвари са поели обещание да изпълнят годишните си планове до края на месец ноември. Затова между тях се води постоянна надпревара за разнообразно хранене и гледане на животните, за постоянно преизпълнение на плана за животинската продукция.

Ахмед КЕЛЕШЕВ

С ГОРДИ ЧЕЛА ЩЕ ПОСРЕЩНАТ VIII КОНГРЕС НА БКП

С горди чела ще посрещнат VIII конгрес трудещите е от ДИП „Текстилни влакна" — Тутракан. Те обещаха в чест на конгреса да изпълнят производствения си план за годината с два месеца предсрочно и да дадат на народното стопанство 140,000 лв свръхпланова продукция до края на годината. Дадената дума те я изпълняват. За осеммесечието производственият план е изпълнен 131.8 на сто и е произведена свръхпланова продукция за 208,000 лв. Производителността на труда нарастна на 128 на сто при ръст на средната заплата 103 на сто.

Тези успехи се дължат преди всичко на умелото ръководство на административното, партийното, профорганизационното ръководство. В цялото предприятие се разгаря социалистическото съревнование. Повече от 11 бригади водят борба за завоюване за високото звание „Бригада на комунистически труд". На първенците в съревнованието се дават награди и се връчват преходни знамена. Безброй са ударниците в предприятието. Гордост за всички е Ахмед Равала, изпълнил производствения си план 169 на сто. Той е награден парично и с значка от Комитета по промишлеността — София. От колектива има излъчени повече от 56 ударника. Цех първенец за осеммесечието е предачния, който има изпълнение на плана 151 на сто и даде на народното стопанство продукция за 145,000 лв. Добре работи и конопеният цех, изпълнил плана си за осеммесечието 136 на сто и даде свръхпланова продукция за 97,000 лв.

В чест на Осмия конгрес на Партията, колективът работи с още по-големи усилия за нови трудови успехи, за да може в края на месец септември да рапортува пред Централния комитет на Партията, че е изпълнил годишния си план 3 месеца преди срока.

Н. ТРИФОНОВ

ЗАВЪРШИХА ДЪЛБОКАТА ОРАН

Механизаторите от района на ТКЗС в село Белица работят упорито за срочното изпълнение на кооперативната работа. Ден и нощ те не спираха машините в изпълнението на плана за дълбоката оран.

Благодарение на разгорялото се социалистическо съревнование вчера трактористите приключиха напълно с дълбоката оран като изораха определените им 23,000 декара на дълбочина 32-35 см.

Георги ЙОРДАНОВ

Стремежът е за повече мляко

В стопанския двор на дуловският кооператив се отглеждат 49 дойни крави. За храненето и гледането им се грижат тримата доячи Халим Сермезов, Шефкет Ахмедов и Али Ахмедов. Благодарение на старателната работа на животновъдите фермата редовно преизпълнява плана за млекодобива. От началото на годината до края на месец август при обещание 106,000 литра мляко, дуловските кравари надоиха 115,288 литра.

В социалистическото съревнование, което са си обявили доячите за преизпълнението на плана, най-добри постижения има краваря Халим Ахмедов. Досега той е надоил над плана 1,500 литра мляко. По над 1,000 литра мляко над плана са надоили вече и другите двама гледачи.

Стремежът на малкия, но дружен гледачески колектив сега е, в чест на Осмия конгрес на Партията да получат най-малко по 3,000 литра мляко в повече от поетите обещания. И дуловци ще успеят, защото те се отнасят с любов към професията си и полагат големи грижи за пълноценното хранене на поверените им крави.

Годор ХАДЖИСТОЕВ

Край животновъдните ферми на ТКЗС в с. Алфатар силажните ями са заредени и с доброкачествени специални силажи, приготвени от мамули, люцерна, захарно цвекло и тикви.
НА СНИМКАТА: Кооператорите по време на работа.
Снимка: Стоян ТОДОРОВ

КООПЕРАЦИИТЕ ОТ ОКРЪГА ПРЕИЗПЪЛНЯВАТ ПЛАНОВЕТЕ СИ

ПРЕД VIII конгрес на нашата Партия, Окръжният съюз на трудовопроизводителните кооперации отчита изпълнение на плана по обем, производителност и себестойност за 9-те месеца на тази година

До края на месец септември, кооперациите от окръга ни ще произведат промишлена продукция и ще извършат услуги на населението за повече от 250 х. лева. Поетите обещания по всички качествени показатели се изпълняват с чест.

В разгорялото се социалистическо съревнование между трудовите колективи на ТПК в чест на предстоящия конгрес на БКП се отличиха кооперациите „Метал" и „Инвалид" — Силистра, „Домостроител" и „Съединение" —Тутракан.

Така например кооперация „Домостроител" изпълни 9-месечния си план за 7 месеца и половина, а кооперация „Единство" — Алфатар изпълни вече тазгодишния си план. В това отношение заслужава похвала и младият колектив на кооперация „Метал", който успешно усвоява новото производство по обзавеждането на десетки магазини в цялата страна. За пример могат да се посочат и кооперациите „Инвалид" —Силистра и „Съединение" —Тутракан, които извършват качествени услуги на гражданите, също и бригадата за пясък и баластра на кооперация „Домостроител", която изпълни плана си за 1962 година.

Успешно се осъществява лозунга — Всички кооперации да посрещат VIII конгрес на Партията с преизпълнени планове по всички показатели, да се даде повече и по-доброкачествена продукция в чест на Конгреса.

Петър ТОПАЛОВ

Създайте у децата вкус към красотата

МЕБЕЛИ

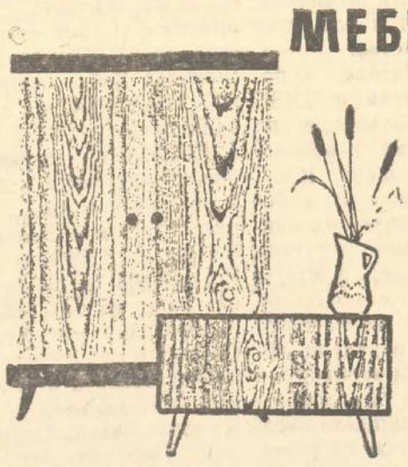

Осигурете на семейството си уютна и приятна обстановка за отмора! Подредете жилището си съвременно и уютно! Мебелите със светъл фурнир ще преобразят вашия дом! Предпочитайте мебелите в светли тонове и новите модели!

СПОРТ ТОТО

36 ТИРАЖ
ГОЛЕМИ ПЕЧАЛБИ
14,584 лева
спечели Стойчо Янев от с. В. дол (Вр) с 1 шестица, 2 петици, 2 четворки и 2 тройки
ДРУГИ ПЕЧАЛБИ
три 5+1 по 8.778 лева
(В Панагюрище, Сливен и Ямбол)
1 тринадесеторка от 7,403 лева
(в Пловдив)

УЧИЛИЩЕТО ПО-БЛИЗО ДО ЖИВОТА

КЪМ ПО-ГОЛЕМИ УСПЕХИ В ОБРАЗОВАНИЕТО

Атанас НЕДЕЛЧЕВ
заслужил учител, н-к отдел „Просвета и култура" при Окръжния народен съвет

ДНЕС е първият ден от новата 1962/63 учебна година. След лятната почивка предстои едногодишен труд. От добрите резултати на този труд са заинтересовани не само учениците, учителите и родителите, но и цялата наша общественост. От това, какви хора подготвя училището за производството и живота, зависи по-бързото развитие на нашата страна по пътя на социализма.

Големи са успехите на учебното дело в нашия окръг, но направеното не е достатъчно. Нашите учители имат сили и възможности да направят повече от сторното досега. Училищата ни са призвани да подготвят необходимите кадри за икономическото, стопанското и културното развитие на този край. От всички окръзи в страната ни, по отношение на кадрите с висше образование, Силистренски окръг е на последно място.

По причина на нередовния учителски персонал и постоянното му текучество, броят на завършилите средно образование е малък и подготовката на значителен брой от тях е недостатъчна. Поради това, малко са младежите и девойките, които успяват да се запишат във висшите учебни заведения и учителските институти.

Въпросът за кадрите от нашия окръг и лошите последици от работата на нередовните учители ще може най правилно да се разреши, когато бъдем в състояние да си създадем местни учителски кадри и премахнем текучеството. Своевременното създаване на местни кадри до голяма степен зависи от качеството на учебно-възпитателната работа на учителите. Ето защо, крайно необходимо е, учителските колективи от всички училища да имат предвид трудното положение, в което се намираме и със своя всеотдаен труд да помогнат за бързото разрешаване на този въпрос. За целта е необходимо всеки учител да познава добре основните задачи, които стоят пред училищата ни през тази учебна година и се включат най-активно в тяхното разрешаване. Тези основни задачи бяха набелязани от Първия конгрес на учителите. С материалите на конгреса трябва да се запознаят всички учителски колективи. Те трябва да се разгледат в четири теми, а занятията да приключат до края на месец октомври т. г.

Ето и задачите, които трябва да се осъществят в близките няколко години: издиване, записване и успешно завършване на учебната година от всички подлежащи. Това може да се осъществи, когато в съответното училище се създадат необходимите условия за успешното обучение на подлежащите. Тук е необходима и решителната помощ на общинските народни съвети и обществените организации. Друга важна задача е повишаване нивото на учебно-възпитателната работа с учениците от I клас. Докато за страната процентът на неуспяващите първокласници е 12.5 на сто, за нашия окръг той е 15.37 на сто. Високият процент на неуспяващите показва, че учебно-възпитателната работа с първокласници не е на необходимата висота. Късното прибиране на подлежащите е друга причина за неуспяването. Това налага директорите на училищата да следят отблизо работата на учителите и им оказват своевременно помощ, без да се изоставя работата с учителите от останалите класове.

Важна задача пред училищата е и своевременното организиране и успешното приключване на учебната година на всички курсове за обучаването на работническата и селската младеж—ограмотяване, повишаване грамотността, изучаването ни български език от турското население и завършването на основно образование от населението до 30-годишна възраст.

Нека се има предвид, че успехът на образователното дело зависи и от това, доколко учителите и директорите ще съумеят при помощта на масовите и политическите организации, успешно да осъществят поставените задачи.

Ние сме убедени, че нашите учители със своята учебно-възпитателна работа ще оправдаят високата оценка на Партията и с нови успехи в образованието ще посрещнат VIII конгрес на БКП.

И АЗ СЪМ ВЕЧЕ ЗАДОЧНИК

Отдавна завърших седми клас. Тогава трябваше да си избера път в живота. Бях решил да уча в земеделско училище, но не ни достигаха средствата. Минаха години. Днес желанието ми се осъществява. Сега, заедно със 75 кооператори-животновъди, трактористи и бригадири съм задочник в Селскостопанския техникум „Добруджа" в Силистра.

Скоро се проведоха едноседмични подготвителни занятия, преди започване на учебната година. Голямо старание проявиха за затвърдяване на знанията ни учителите: Панайотов, Марков, Цокев и Максимова.

Ние, задочниците, благодарим на Партията за големите грижи, които полага за нашето образование.

Бончо БОНЕВ
с. Бабук

Пръв обществен дълг на нашите учители сега е да създават у учащите се богата обща култура, да ги въоръжават още по-добре с политически знания и професионална подготовка за активното им участие в материалното производство, да изковават от всеки младеж и девойка пламенен патриот и интернационалист, непоколебим борец за разцвета на нашата вечна и нерушима, животворна братска дружба с народите на великия Съветски съюз.

(Из приветствието на ЦК на БКП до Първия конгрес на учителите в България)

ГИМНАЗИЯТА — УЧИЛИЩЕ ОТ НОВ ТИП

Важни задачи постави пред родното училище Първият конгрес на учителите — да се върви смело напред към осъществяване Закона за по-тясна връзка на училището с живота. Учителският и ученическият колектив на Първа гимназия в Силистра започват новата учебна година с голям актив и хубави традиции в тази насока. Тук своевременно се създаде необходимата учебно-материална база чрез построяване на работилници и обзавеждане на кабинети. Кабинетите по физика, химия и биология са с отделни хранилища, в които има нужните уреди, апарати и материали както за пълно онагледяване на учебния материал, така и за образцово провеждане на лабораторни занятия. В тях средношколците работят с интерес и увлечение. Затова и успехът по тези предмети е висок.

Още по-хубави резултати има гимназията в производственото обучение на младежите. Интересно преминават заниманията в добре обзаведения кабинет по електротехника. Учениците виждат широкото приложение на електричеството в живота. През време на производствената си практика те с умение изработват електрически табла, прокарват електроинсталации в жилищни и други сгради.

С много уреди и сложни схеми и машини разполагат кабинетите по автомобил и трактор и по селско стопанство. Просторната дърводелска работилница осигурява условия за овладяване всички тайни на дървообработването. Стругарите се обучават и практикуват в стругарната и шлосерската работилница. По такъв начин учениците, наред с добрата си общообразователна подготовка, получават и трудова закалка, усвояват по една професия. Само в края на изтеклата учебна година 127 единадесетокласника успешно взеха II и IV разряд и напуснаха училище, подготвени да започнат работа в промишлените предприятия, а други 33-ма получиха званието „млади животновъди".

Голяма гордост за гимназията е комсомолският завод, пръв в нашата страна, създаден по съветски опит още през 1960 г. Всеки ден след учебни занятия, влюбени в професията си ученици работят по два часа в училищните работилници — цехове на комсомолския завод. Една част от производството им е за дообзавеждане на училището, а друга — за пазара. Особено добри станаха стругарите от X-б и XI-д клас през миналата учебна година. Като истински майстори в работата си израстнаха Пеньо Йорданов, Георги Иванов, Велиян Соколов, Стоянка Димитрова, Младенка Стоянова и други комсомолци. Стругарите изработваха преси за затваряне на буркани, автоматични ножовки собствена конструкция и направиха над 12,000 броя рязани накрайници за спирачки на коли. Сега предстои направата на струг, нови ножовки, преси и други уреди и машини. Продукцията предварително се договорира с ДМП „Стомана" по вид, количество и срок за изработване. Освен икономически ефект работата в комсомолския завод има и голямо възпитателно значение — учи средношколците на труд и дисциплина. Така от гимназията младежите излизат действително готови за живота, с необходимата общообразователна подготовка, овладели професия, годни веднага да влеят силите си в материалното производство. Ето кое прави гимназията училище от нов тип, ковачница на кадри за народното стопанство.

Учителят-специалист Петър Наги наблюдава работата на десетокласниците Л. Станчева, В. Ангелова, П. Йорданов и Т. Драганов, които напълно самостоятелно работят на училищните стругове.

Днес бодри ученици отново огласят училищните стаи, кабинети и работилници. Започват дни на упорит труд в училище. Най-хубавият подарък за VIII конгрес на БКП ще бъде усърдната работа на учители и ученици за изпълнение решенията на Учителския конгрес.

Стоян ПЕЕВ
учител

УЧИЛИЩНИТЕ ВЪПРОСИ В ДУЛОВО СА ПРИДОБИЛИ ОБЩЕСТВЕН ХАРАКТЕР

Политехническата гимназия „Георги Кирков"— Дулово е ценна придобивка за малкия добруджански град.

През изтеклата година учителският колектив работи упорито и настойчиво за изпълнение на мероприятията по закона за по-тясна връзка на училището с живота. Създадоха се и се обзаведоха кабинети по физика, химия, биология и основи на селското стопанство.

Ученици и учители, с помощта на родители и ТКЗС построиха работилница по дървообработване и кабинети по машинознание. В машинното отделение на работилницата са монтирани банциг, абрих машини, струг по дървообработване, фреза, а на масивна маса е поставена лентоточачка. В монтажното отделение са наредени 14 тезгяха с всички необходими инструменти по дървообработване. В училищната сграда на първия етаж са разположени работилници по шлосерство и стругарство. В шлосерската работилница са монтирани една бор машина, един шмиргел, 16 менгемета и др. С голямо усърдие учениците работят на шепинга, настолните бор машини и струговете. Създадената учебно материална база, правилно се използва за учебни цели.

Правилно беше организирана и проведена производствената практика по машинознание и механизация на селското стопанство. Тя съвпадна с зимно-пролетния ремонт на машините. Разделени на групи по-трима-четирима учениците се заеха заедно с работниците да ремонтират трактори и комбайни.

Учениците от X-б клас няма да забравят учебната 1960-61 год. и с радост ще си спомнят за деня, в който научиха, че ще изучават нов предмет--комбайнерство.

Трудно беше на младите „комбайнери" в първите дни. Но зад тях стоеше инженер Милев, който с внимателното си отношение и упоритост ги насърчаваше, помагаше им. През време на производствената практика те проявиха усърдие и с голяма любов изпълниха възложената им задача. Когато подадоха молби за прикачници през време на жътвата, те бяха приети с радост от работниците на МТС. Групата на Божидар Бобев направи над 500 трудодни на стойност 1,022 лева.

Добре беше организирана производствената практика и по полевъдство с учениците от X-те класове в ДЗС Окорш и ТКЗС — Дулово. Всеки клас беше разделен на три звена със звеноводи и бригадир от учениците. Спазваше се същия режим на поставяне и отчитане на задачите, какъвто е въведен в стопанството. Осемнадесет дни учениците от Дулово прекараха истински трудов живот сред работниците и кооператорите. Взеха участие при поставяне и обсъждане на предстоящите задачи, участвуваха в производствените съвещания.

Резултатите от проведените квалификационни изпити по полевъдство и комбайнерство показаха с какво усърдие учениците са изучавали тези дисциплини. Така 48 зрелостника, заедно със зрелостните свидетелства получиха и удостоверение за усвоена професия.

Няма крупно мероприятие, което да не е поставено на обсъждане в организацията в училище, между родителите, да не е съгласувано с Градския народен съвет и Градския комитет на БКП. Училищните въпроси в гр. Дулово са придобили обществен характер.

Марин ЙОРДАНОВ
инструктор по училищните въпроси при Окръжния комитет на БКП

Страницата във връзка с откриването на новата учебна година е изготвена с активното участие на извънщатните сътрудници по училищните въпроси към редакцията на в. „Силистренска трибуна": Атанас Неделчев, Марин Йорданов, Стоян Пеев, А. Асенова.

Радетелки за повече знания

ВЕСКА ИВАНОВА

УЧЕНИЦИТЕ от шестите класове на училище „Отец Паисий" обичат много часовете по български език и литература. В тези часове те се запознават с най-хубавите стихотворения на нашите революционни поети. В тях те започват да разбират могъщата сила на художественото слово. В интересния и красив свят на литературните герои и силни преживявания, вещо ги води тяхната любима учителка Веска Иванова.

Дванадесетгодишната практика на младата учителка е здравата основа, върху която тя се опира, когато търси нови пътища и начини, за да направи своите часове по-пълноценни.

Когато предстои разглеждане на някой голям наш поет или писател, Веска Иванова разделя класа на звена с определени задачи. Например за Вапцаров едно звено направи литературен албум, друго събра факсимилета, трето изказвания на поета и всички заедно уредиха литературен кът. Когато се прожектира и биографичния диафилм за Вапцаров, учениците научиха много нови неща за него и го почувствуваха по-близък.

Особено системно и упорито работи Веска Иванова върху речта на учениците. На всяка по-интересна дума от художествения текст те трябва да намерят синоними и омоними и сами да разсъдят дали е най-подходяща авторовата дума в дадения случай.

Така децата обогатяват своя речник и привикват да мислят самостоятелно и критично.

Добрите резултати от работата на Веска Иванова получиха висока оценка—миналата година учителката получи медал за трудово отличие.

МИЛКА МАРЕЧКОВА

НА ЧЕРНАТА дъска е окачен бял картон, на който е нарисувано зелено дърво. Децата поглеждат любопитно към клонките му. Там са закачени нарисувани червени ябълки и дървото изглежда като истинско. Учителката „откъсва" пет ябълки и се обръща към децата за да попита, колко са оставали.

Ерол мисли напрегнато. Пръстчетата му са стиснали здраво молива, но сега той не му трябва.

— Четири — извиква момчето без да има време да вдигне ръка.

— Разбира се, четири—отговаря учителката, и очите й се смеят:„Браво, Ерол!"

Ето, учителката поставя пак нещо, но този път под дървото на зеленята нарисувана тревица —големи и малки гъбки.

— Деца, на полянката под дървото са поникнали четири големи и три малки гъбки. Всичко колко гъбки са поникнали?

„Тази учителка"... мисли си Ерол. Вече няма да се страхувам от смятането. Др. Маречкова обяснява така хубаво.

Учителката има вече 14 години практика. Нейният опит е натрупан в различни училища. Но където и да е била, в селата и в града младата жена се е стремяла да бъде достъпна и разбрана от децата.

Миналата година в училище „Макаренко" й предложиха I клас с 40 деца, от които 25 турчета. Тя не се поколеба. Наистина не беше лесно всеки ден да работи допълнително с деца, които не са хващали молив в ръка. Затова учителката, с помощта на родителите изработи много нагледни табла, картини, сричкови таблици.

На края на годината подготвиха „Тържество на буквите". На всяка детска главичка блестеше по една буква и всяко дете казваше някакъв стих, който започваше с неговата буквичка. На малките грамотни граждани бяха раздадени непознати текстове, които прочетоха свободно. Това бе най-хубавият момент от тържеството, най-голямата награда за учителката.

Ася АСЕНОВА

ВЕЛИЧКА МАЧОВА

ПЪРВАТА година на учителстуването не се забравя никога. Било 1955 година, когато изпратили Величка Мачова по разпределение в Добруджа. Тогава за пръв път влиза в самостоятелен час в основното училище в с. Айдемир.

В дипломата й пише: „Правоспособна учителка по биология и география", но според нея тя не е златния ключ, с който се отваря пътя към колектива и учениците. Истинският ключ е голямата любов към професията.

За пръв път става класен ръководител на VI клас. Трябваше да спечели сърцата на учениците, да си създаде четиридесет нови приятели. И тя ги спечели. После си спомня последния ден на същия този клас, в който след две години абитуриентите плакаха при раздялата.

В паметта на учителката има още една голяма дата. Тогава някои поставиха красиво писани лозунги по стените на класните стаи: „Училището по-близо до живота" и самодоволно скръстиха ръце. Но Мачова не забрави тази дата. Оттогава започна прелома в учителската й професия. Повериха й опитното поле и тя заедно с учениците се грижеше за него непрестанно. Подреди го като житна градинка. Свикнаха възпитаниците към трудолюбие и упоритост. Като грижовни стопани непрестанно бдяха за посевите. Копаеха ги, поливаха ги. И земята не им остана длъжна. Избуяха засетите култури по-високи от чоешки ръст.

Усилията им не отидоха напразно. Дойде и първата награда и първата радост от постигнатите успехи. В учителската стая окачиха почетна грамота за образцова работа в опитното поле. . .

„Училището по-близо до живота" — това е девизът в работата на учителката. Това е символът, към който се стреми непрестанно.

Руси ШИМАБЕЕВ

НЕСПИРНО ДА РАСТЕ БРОЯТ НА РАБОТНИЦИТЕ – УЧЕНИЦИ

УСКОРЕНОТО икономическо развитие на нашата страна създава условия за по-нанатъшното развитие на културата и образованието. В доклада на министъра на просветата и културата др. Начо Папазов пред Първия конгрес на учителите се казва, че ние се гордеем с нашия социалистически строй, който разтвори широко вратите на науката за народа и дава възможност да растат и се развиват народните таланти.

Ето защо, образованието у нас е всеобщо и безплатно във всички видове училища и висши учебни заведения. Постепенно се въвежда задължително осмокласно образование, а средното политехническо училище успешно решава въпроса за участието на младежите в производството. Затова най тясното свързване на обучението с производството поставя труда в основата на образованието и възпитанието в средните училища.

Всичко това дава възможност на нашите млади работници да продължат своето образование без откъсване от производството. С лозунга „Учение и труд, труд и учение" заживяха вече около 390 работници от нашия град. През новата учебна година във вечерната прогимназия ще се учат около 60 трудещи се, във вечерната гимназия — около 240 и задочно около 90 души.

В ДИП „Липа" 43 работници ще повишават тази година своето образование. 34 души ще учат във вечерната гимназия, 7—в техникума по дървообработване във Варна и двама във висши учебни заведения. Шест бригади в това предприятие носят званието „Бригада за комунистически труд" и останалите пет се борят за това звание. В скоро време, може би цялото предприятие ще стане „предприятие за комунистически труд".

Но това идва в резултат на упоритият и съзнателен труд и дисциплина на всички работници и служители, както и от стремежа им да повишават своето образование. Всяка година броят на завършилите средно образование се увеличава. И ето, от бригадата на Петър Трифонов, която е от 25 души, 9 се учат. Те са и най-добри производственици. Ударникът Симеон Андреев ще бъде в девети клас. Миналата година учениците-работници от бригадата са имали общ успех много добър 5.13.

От бригадата на Дончо Димитров се учат 5 души. Нико Николов ще бъде в XI клас. Той има отличен успех. А рационализаторът Георги Вълев през миналата учебна година е завършил два класа, IX и X, и сега ще учи в XI клас. Учат се още Васил Маринов, Иван Атанасов и Ехим Симеонов.

Георги Тодоров, Неделчо Цанев и Иван Атанасов от VIII клас, Васил Маринов от IX клас, Георги Вълев и Никола Вълков от XI клас през време на работа.

С каква гордост и задоволство говорят всички за ударника Костадин Добрев от подготвителната бригада, който е отличник на класа си и тази година ще завърши средното си образование.

Във вечерната гимназия се учат още и Иванка Неделчева, Атанаска Дачева и Георги Вълев, и Неделчо Цонев и Джевдет Хасанов, Георги Георгиев и много още. Днес те ще излязат порано от предприятието и с чанти в ръка ще забързат за вечерното училище, което ги чака с отворени врати. Трябва да се каже, че за да се създаде такъв голям стремеж у работниците да се учат, личен пример е дал секретарят на заводския комитет на Комсомола Васил Пейков, който миналата година е завършил вечерната гимназия с добър успех.

Много са трудностите, които преодоляват, много са несгодите, които понасят и от много удволствия се лишават работниците-ученици, докато повишат своето образование. Но трудностите и несгодите по-лесно се преодоляват и понасят, когато срещат правилното разбиране от страна на административното и партийното ръководство. Учениците работят само в дневна смяна и работният им ден е 7 часа. Освободени са и от събрания. Тук повишаването образованието на работниците е станало общо дело, дело на всички ръководства и организации, затова и резултатите са много добри. Не е чудно, че след няколко години в ДИП „Липа" няма да има работник без средно образование.

В това отношение трябва по-добре да помислят ръководителите на ДМП „Стомана", ДИП „Камъшит", ТПК „9-ти септември" и другите наши предприятия.

Неспирно трябва да расте броят на работниците-ученици! Задачата е — в близките няколко години да не останат нито в едно предприятие работници до 30-годишна възраст, без средно образование.

Иванка АТАНАСОВА

ДЕПОЗИТ

ПРОЛЕТАРИИ ОТ ВСИЧКИ СТРАНИ, СЪЕДИНЯВАЙТЕ СЕ!

Силистренска ТРИБУНА

Орган на Окръжния комитет на БКП, Окръжния народен съвет и Окръжния комитет на Отечествения фронт — Силистра

Година VII, бр. 74 (526) | Сряда, 19 септември 1962 година | ЦЕНА 2 СТОТИНКИ

ВЪЛНУВАЩ МИТИНГ на българо-съветската дружба

По случай откриване Месеца на българо-съветската дружба, на организирания от Окръжния комитет на БСД, Окръжния комитет на Отечествения фронт, Окръжния съвет на профсъюзите и Окръжния комитет на ДКМС снощи митинг с портрети, знамена, лозунги и плакати се стекоха хиляди работници, служители, младежи и девойки. Митингът се превърна във внушителна манифестация на всеобщата любов и признателност, на безкрайната ни привързаност и благодарност към братските народи и Комунистическата партия на Съветския съюз.

Посрещнати с бурни аплодисменти в деловия президиум заемат местата си: кандидат-членът на ЦК на БКП и първи секретар на Окръжния комитет на Партията др. Али Рафиев, председателят на Окръжния народен съвет и председател на ОК на БСД др. Велю Максимов, отговорният секретар на Общонародния комитет за българо-съветска дружба др. М. Манев, секретарят на Окръжния комитет на БКП др. Стефан Габровски, председателят на Окръжния комитет на Отечественият фронт др. Боян Михнев, председателят на ОС на Профсъюзите др. Симеон Жеков, секретарят на градския комитет на БКП др. Мико Николов, членът на бюрото на ОК на БКП и председател на ТКЗС — Калипетрово др. Иван Маленков, секретарят на Окръжния комитет на Комсомола др. Димитър Тончев, партийни ръководители и общественици.

Гости на тържеството бяха и представителите на Великата братска страна другарката Капиталина Веселкова, кандидат на медицинските науки, др. Олга Николаевна, учителка в 58 училище — Москва, др. Телемак Демирджиан, инженер от Арменската съветска социалистическа република.

Тържественият митинг бе открит с кратко слово от председателя на Окръжния народен съвет и председател на Окръжния комитет за българо-съветска дружба др. Велю Максимов.

Доклад за животворната българо-съветска дружба изнесе др. Михаил Манев, отговорен секретар на Общонародния комитет за българо-съветска дружба. Той подчерта, че идеите и решенията на XXII конгрес и приетата Програма служат за ръководство не само за строителите на комунизма, но и за международното комунистическо движение. Те виждат в тях светлото бъдеще на цялото човечество.

Другарят Манев подчерта историческите корени на българо-съветската дружба. Тя е истински народна и няма такава сила, която би могла да я разколебае. Месецът на българо-съветската дружба ще се превърне в мощна манифестация на вечната ни признателност към нашия двоен освободител—великия Съветски съюз. Докладът беше изслушан с голям интерес и често прекъсван от бурните аплодисменти на присъствуващите.

С голям ентусиазъм митингът изпрати телеграми до ЦК на Комунистическа партия на Съветския съюз и ЦК на БКП.

Митингът завърши с концерт, в който участвуваха артисти от Русенската народна опера, Народния театър и самодейци.

Могъщият фар на комунизма свети ярко пред нас!

Трудещите се в Силистренски окръг посрещат с радост проектодирективите на VIII конгрес на БКП

НА МАСОВА СЕИТБА, кооператори и механизатори!

Пред прага сме на сеитбата. Условията обаче, които съществуват показват, че и тази година, както през миналата тя ще трябва да се извърши при особени трудности. Всичко това налага да се вземат такива мерки, които ще позволят въпреки трудностите да засеем в най-благоприятните агротехнически срокове и при високо качество. Успеем ли да решим успешно тази задача, това ни гарантира получаването на високи добиви, въпреки някои неблагоприятни климатични условия. Теорията доказва, а и практиката потвърди, че въпреки голямата суша, която имаше през настоящата година, благодарение на навременната и при високо качество сеитба редица кооперативни стопанства получиха по-високи добиви в сравнение с миналата година. Така например кооперативът в с. Срацимир получи в сравнение с миналата година повече с 23 килограма пшеница, а отделни бригади с повече от 40 килограма. Това иде да потвърди още веднъж огромното значение на навременната сеитба и на необходимостта да се обърне по-голямо внимание на качеството.

Като се имаха предвид всички тези неща през тази есен, подготовката за сеитба на есенниците започна отдавна. В много кооперативни стопанства семената за посев се почистваха денонощно, добър ремонт извършиха механизаторите на прикачния инвентар и машините, които ще участвуват в работата, навреме се започна и с освобождаването на площите за сеитба на пшеницата. В Главинишкият кооператив има вече изорани предсеитбено над 4,000 декара и предвиденото 388 тона пшеничено зърно е добре почистено, машините и сеялките са ремонтирани, прибирането на царевицата, слънчогледа и захарното цвекло е на привършване. В оперативния план на стопанството е предвидено сеитбата на пшеницата да завърши най-късно до 15 — 20 октомври. На комунистите, отговарящи за качеството на сеитбата са поставени поръчения. Добра е подготовката и в стопанствата в селата Стефан Караджа, Добротица, Иширково, Паисиево и много други.

Но има кооперативи, в които работата не е на необходимата висота и те със своето изоставане влачат окръга назад. От предвидените за предсеитбена оран общо в окръга 668,650 дка до 17 септември има подготвени едва 115,536 декара. Ежедневно се орат по 6,000 — 7,000 декара. Дълбоката оран в окръга приключи. Това позволява всичките средни и тежки машини да минат на денонощна подготовка на площите, върху които ще се сее пшеницата. Голямата суша е причина при работата на машините да се срещат трудности, да не се извършва висококачествена подготовка на почвата. Това налага агрономите, бригадирите и членовете на управителните съвети на ТКЗС да са непрекъснато при механизаторите и конкретно да преценяват за всеки блок с какво и по какъв начин да се изорава. Не бива да се допусне нито един декар некачествена оран. На площ, чисти от плевели смело да се премине на по-плитка обработка, а там, където се наложи да се оре дълбоко, за разбиването на буците да се използват лющилниците, валяците и дисковите брани.

Но за да се извърши навреме предсеитбената обработка на почвата, необходимо е площите да са освободени. Картината тук обаче не е много добра. От всичко 150,000 декара, заети със слънчоглед, досега са освободени едва 48,000 декара, остава да се прибере от още 100,000 дка царевица и да се извади захарно цвекло от 28,000 декара. Има ТКЗС като в селата Алеково, Смилец, Средище, Зафирово, Секулово и Чернолик, в които беритбата на царевицата е още в началото, макар че във всяко от тях царевицата заема още по няколко хиляди декара. Управителните съвети на ТКЗС трябва да се заемат по-сериозно с решаването на тази задача. Време за успокоение няма. Наложителна е стегната организация. Всеки управителен съвет на ТКЗС и общински партиен комитет да мобилизира силите на кооператорите и да търси строга отговорност от всеки отклонил се от кооперативна работа стопанин, а така също да следят и за качеството на извършената работа.

В някои от кооперативните стопанства например при изсичането на царевицата се оставят високи стебла, което сериозно ще попречи за доброкачествената оран. Необходимо е да се разясни на кооператорите вредата от така извършената работа и своевременно да се отстранят нередностите.

Срочното и висококачествено засяване ще зависи главно от организацията, която ще се създаде, ремонта на машините и работата на механизаторите. Това налага тракторите да бъдат още веднаж прегледани, да се подобри поддържането им. Да няма машина да бездействува по технически причини — такъв трябва да бъде лозунга на всеки механизатор. За повишаване производителността на труда от голямо значение е навременното осигуряване на семената, горивните и смазочните материали.

По време на подготовката и сеитбата вниманието на всички специалисти да бъде насочено към качеството на извършената работа. В никакъв случай не бива да се допуска сеитба със семена от втора и трета класа. Точното определяне на посевната норма, доброто обеззаразяване на посевния материал са решаващи за полагане основите за високи добиви през идната година. Всичките изкуствени торове да се използват предсеитбено или присеитбено. Това ще помогне да се ускори вегетацията и за по-правилна подготовка за презимуване на есенниците.

Кооператорите, механизаторите, селскостопанските специалисти и ръководителите в нашия окръг са се справяли с чест с възложените им задачи. Те няма да се посрамят и сега. В чест на Осмия конгрес на БКП да разгорим още по-буйно социалистическото стрвевнование, което да обхване всички кооператори и механизатори. Работата да се организира така, че сеитбата на есенниците да завърши в най-благоприятните агротехнически срокове — 20 октомври. Това ще бъде нов скъп дар на нашите селски труженици на предстоящия Конгрес.

СВЕТЛА ПЕРСПЕКТИВА

След историческия XXII конгрес на Комунистическата партия на Съветския съюз, който прие програма за изграждането на комунизма в СССР публикуваните за всенародно обсъждане проекто-директиви на Осмия конгрес на БКП са исторически документи, боева програма за изграждането на социализма и постепенния преход към комунизма. Главната икономическа задача пред Партията и пред целия народ е за две десетилетия, „Да се завърши изграждането на материално-техническата база на социализма и постепенно да се премине към разгърнато строителство на материално-техническата база на комунизма".

След двадесет години Народна република България ще бъде силно развита индустриална държава, с високо производително и специализирано селско стопанство, с процъфтяваща наука, култура и образование. Продукцията, която ще дават нашите промишлени предприятия, ще се увеличи 7 пъти, а тази от селското стопанство два и половина пъти в сравнение с 1960 година.

На базата на мощния икономически и технически подем на страната, ще растат възможностите за все по-пълното задоволяване на материалните и културни потребности на трудещите се. Постоянно ще се увеличават доходите, културните и социални придобивки. Но особено големи грижи се полагат за децата и учениците — снабдяването им с дрехи, учебници, безплатна храна и др. Намаляване на работните часове и преминаване към 30 и 36 часова седмица, пълно задоволяване на населението с жилища, които ще се превърнат в място за културен отдих.

В общото развитие към комунизмът ще върви с пълен ход и нашият град. През следващите две десетилетия промишлената продукция ще се увеличи над 10 пъти в сравнение с 1960 година, ще се разшири ДИП „Добруджа", като се превърне в текстилен комбинат. В голямо машиностроително предприятие ще се превърне и ДМП „Стомана", ще бъде разширен ДКК „Нектар". Предвижда се строителството на Целулозен завод и някои нови предприятия.

Публикуваните проекто-директиви на Осмия конгрес на Българската комунистическа партия, предизвикаха нов трудов ентусиазъм. Всред трудовите колективи в нашите предприятия се разгаря с нов пламък социалистическото съревнование за достойна среща на Конгреса на любимата Партия, за превръщане в дело начертаната Програма.

Мико НИКОЛОВ
секретар на ГК на БКП — Силистра

ПРЕД НАС СА СИЯЙНИТЕ ВЪРХОВЕ НА КОМУНИЗМА

Останах възхитен, когато прочетох проекто—директивите на Осмия конгрес на Партията за развитието на нашата страна за периода 1961-1980 година, това е една величествена програма, която ясно чертае пътя ни към сияйните върхове на комунизма. Към тях ние вървиме смело и неотстъпно, защото ни води изпитаната в битките Партия, която не знае отстъпление пред трудностите.

През годините на социалистическото изграждане промишлеността се развиваше с бурни темпове. В 1960 година в сравнение с 1939 година продукцията на промишлеността нарасна 12 пъти. Нарасна и обемът на нашето предприятие „Камъшит" с около 17 пъти.

Проектодирективите на Осмия конгрес на Партията ни въодушевляват, и ние ръководителите на това социалистическо предприятие ще положим всички сили и възможности, за да изпълним задачите, които предстоят за решаване. Ще се борим да внедрим механизацията и автоматизацията на производствените процеси в нашето предприятие, ще заменим ръчния труд с машинен. Ще постигнем всичко, което се предвижда да се направи до 1980 г.

Проектодирективите на ЦК на БКП отговарят на желанията на трудещите се, затова всички задачи от промишлеността и селското стопанство ще бъдат успешно решени, защото Партията правилно е преценила силите и възможностите на нашите трудови хора--кооператори и работници. Аз виждам бъдещето, светло и прекрасно!

Димитър МАРКОВ
Директор на ф-ка „КАМЪШИТ" Силистра

ПОСРЕЩАМЕ ДИРЕКТИВИТЕ С ЧУВСТВО НА ДЪЛБОКА РАДОСТ

Всички учители от училище „А. С. Макаренко" гр. Силистра посрещнахме с чувство на дълбока радост и патриотична гордост проекто-директивите на VIII конгрес на БКП за развитие на Народна република България през периода 1961-80 година.

Особено сме възхитени от обстоятелството, че за развитието на образованието и науката Партията чертае реални перспективи, чието изпълнение ще улесни и ускори довършване строителството на социализма и преминаване към строителството на комунизма у нас.

Директивите ни въдъхват още отсега в битката за осъществяване на задължително осмокласно образование и ни задължават към 1970 година да изпратим 90 на сто от нашите ученици да продължат образованието си в средни учебни заведения, а през второто десетилетие да осъществим задължително средно образование на всички младежи в страната.

Директивите ни карат да мечтаем. Та нали и учители и родители жадуват за създаване идеални условия за работа на децата — нашето утре. Към 1980 год. това ще стане. Ще се осъществи едносменно обучение в училищата, ще се увеличи броят на занималните и на училищата-интернати. 35 хиляди научни работници ще извършват задълбочена научно-изследователска работа в областта на геологията, физиката, химията, автоматичното управление, автоматизацията на производството, увеличаване дълголетието на човека, разработване на политическата икономия на на социализма.

Колко красота, сила и мощ се крие в тия думи, колко вяра и желания за нови трудови успехи пораждат у нас!

Ние вярваме в пълното осъществяване на директивите, защото отговарят на съвременните нужди на нашия народ, защото са начертани от Партията.

Иван БАЙЧЕВ
директор на училище „А. С. Макаренко"

МАРШРУТ КЪМ КОМУНИЗМА

Понеделник, 5 ноември 1962 година. В нашия живот този ден ще влезе не с гърма на оркестрите, не с пищните гирлянди на празничните салюти, не с официалните колони на ликуващите демонстранти. Това ще бъде обикновен трудов ден. От сутринта милионите хора ще започнат трудовият ден както винаги: ще застанат до мартеновите пещи, ще се спуснат в забоите, ще седнат зад работните места, ще излязат на кооперативните поля. Но мислено всеки от тях ще бъде в конгресната зала, всеки ще чувствува пулса на едно могъщо сърце.

Настъпва велик конгрес — конгрес на велики преднамертания. И ето указанията са дадени, набелязани са конкретните пътища — директивите на Осмия конгрес. С особено чувство откликва на партийните директиви и нашата младеж. И с право! Та нали за първи път в нашата история Партията заявява, че построяването на комунистическото общество, за което са мечтали и най-светлите умове на човечеството е станало практическа задача на деня. И това ще бъде дело именно на младежта. Всеки работен ден е изпълнен с трудов героизъм.

Не малко са успехите и на младежта от нашия окръг. Ако ние бяхме завели комсомолска предконгресна трудова летопис, то безброй биха били редовете, написани със златни бутви. Да им се отреди място биха претендирали младежите от комсомолската организация на ДМП „Стомана", която изпълни предсрочно деветмесечният си план и предаде на държавата надланова продукция за 130,000 лева.

Трудов ентусиазъм кипи и по нашите поля, където младежта изпълнява с чест поставените й задачи. Окръжната комсомолска организация е национален първенец по силажирането.

Остават още малко дни до откриването на Осмия конгрес на Партията. Всички мисли, всички свои чувства и дела нашата младеж свързва с конгреса на Партията на комунистите. На него се посвещават всички трудови победи, цялата младежка жар и ентусиазъм. Пътят е открит. Повелята е дадена — маршрут към комунизма!

Веселина СГНЕВА
секретар на Окръжния комитет на ДКМС

Пътеводна звезда на нашите победи

Директивите, които ще се приемат на Осмия конгрес на Партията сега са в центъра на вниманието на нашия народ. Те са бъдещата пътеводна звезда на нашите победи. Задачите, които се предвиждат да се изпълнят до 1980 година ще осигурят материалната база на Родината, за да живее днешното поколение при комунизма.

Кооператорите от района на ТКЗС—Голеш сега се запознават подр бно с директивите. Стопаните виждат тях своето място за още по-голям размах на творческия труд по кооперативните ниви и във фермите, за да се удвои и утрои селскостопанската продукция. И както целият народ, така и голешчани ще вложат в работата цялата своя енергия и ентусиазъм за осъществяването на тези големи планове и дела.

Алекси КУДИНОВ
председател на ТКЗС с. Голеш

По 380 кг царевица от декар

Кооператорите от малкото село Овен започнаха масова беритба на царевицата. Полученият добив надмичава запланувания среден добив — 350 кг. От 150 дка стопаните получиха по 380 кг царевица. Това са добри резултати, постигнати благодарение на правилната организация на труда, благодарение на голямото трудолюбие на селските труженици.

Найден ВАСИЛЕВ

Празник на българо-съветската дружба

По случай Месеца на българо-съветската дружба вчера в Силистра пристигнаха скъпи съветски гости. Олга Николаевна е учителка в 58 училище в Москва, 13 години учителствува, Капиталина Веселкова е лекарка—кандидат на медицинските науки—има 16 годишна практика, и Телемак Демирджиан от Арменската съветска република—инженер механик в инструментален завод.

Те бяха посрещнати от секретарят на Окръжния комитет на Партията др. Стефан Габровски, секретарят на Градския комитет на Партията др. Мико Николов, началникът на отдел „Просвета и култура" при ОНС—др. Атанас Неделчев, управителят на Окръжната болница д-р Атанасов и други общественици.

Гостите бяха приети от председателят на Окръжния народен съвет и председател на Окръжния комитет за българо-съветска дружба—др. Велю Максимов.

След обяд се проведоха срещи. Др. Николаевна се срещна с учителите от гр. Силистра, др. Веселкова с лекарите от Окръжната болница, а др. Демирджиан бше сърдечно посрещнат от работниците на ДМП „Стомана".

Те разказаха своя опит и отговориха на много въпроси, които присъстващите им зададоха.

Това бяха срещи на истинска сърдечна българо-съветска ддружба.

Успехите радват

Тази година за пръв път кооператорите от с. Чернолик отглеждат толкова много тютюн — 1,830 дка.

Стопаните от бригадите на Халид Шабанов и Мехмед Халидов непрекъснато полагат грижи за тютюна, затова сега те се радват на богатата и хубава реколта. От 380 дка те получиха 60,500 низи, които приблизително се падат по 105 кг тютюн от декар. Досега в стопанството са набрани 214,300 низи тютюн.

Беритбата на тютюна продължава.

Халим АБДУЛЛОВ

Не престават грижите за високи добиви. Кооператорите от село Богданци усилено извозват оборски тор на полето, в който напролет ще наторят царевичните площи.

НА СНИМКАТА: Стопаните Тодор Костадинов, Слави Василев, Руси Атанасов и Денко Маринов товарят ремаркето с оборски тор.

Снимка: Стоян Тодоров

ОРГАНИЗИРАЛИ СМЕ ОБРАЗЦОВО ПРИБИРАНЕ НА СЛЪНЧОГЛЕДА

(Беседа с др. Т. Стоев, председател на ТКЗС Главиница)

Кооперативното стопанство в село Главиница е на челно място в нашия окръг по прибирането на слънчогледа. От засетите 4,200 декара с тази култура, досега е прибрана реколтата от 3,600 декара. Във връзка с това, вчера редакционен работник се свърза по телефона с председателя на кооперативното стопанство другаря ТОДОР ДИМИТРОВ СТОЕВ и води с него разговор за организацията на работата при прибирането на реколтата от тази важна техническа култура.

Тук поместваме изказването на председателя:

Тази година и в петте села от района на нашето стопанство кооператорите отглеждат слънчоглед. Тази култура е на уважение при нас и за правилната й обработка се полагат големи грижи. Въпреки незапомнената суша ние успяхме да окопаем трикратно площите и слънчогледа се разви много добре. Трябва обаче да кажа, че най-голяма трудност срещаме в прибирането на реколтата от слънчогледа. Затова тази година управителния съвет на ТКЗС и общинския партиен комитет насочиха вниманието си главно към механизирането на трудоемките процеси при прибирането и вършитбата на слънчогледа. И в тази насока успяхме да организираме образцово прибиране на реколтата. Под ръководството на главния инженер Нешо Георгиев и с помощта на техническото ръководство ние поставихме на четирите комбайна СК 3 специални приспособления, по метода на Генералтошевският институт, които дадоха много добри резултати в работата. Комбайните работят групово, за да си помагат при евентуални повреди механизаторите и ежедневно всяка машина прибира реколтата от по 100-120 декара. С новите приспособления пилеенето на зърната е намалено до минимум. При план 182 кг добив от декар, досега сме получили по 186 кг. Механизирахме и процесите при освобождаването на площите от стеблата. След като комбайните прибират пиите, с трактор КДП-35 и валяк начупваме и поваляме растенията. След това друг трактор ДТ-24 минава със специално приспособление — гребло, което извлича и трупа на редици стеблата. Тази организация на работата ни икономиса много средства и спести много труд на кооператорите. От друга страна, много печели стопанството и от това, че бързо се освобождават площите, за да може механизаторите да ги приготвят своевременно за сеитбата.

Искам да подчертая, че метода на генералтошевци трябва на всяка цена да се изучи и приложи от всички кооперативни стопанства при прибирането на слънчогледовата реколта. Ние старателно го проучихме и го внедрихме чрез пълна механизация на процесите при прибирането на тази техническа култура.

Годишни отчетно-изборни конференции в Партията

На високо организационно и политическо равнище

Преди няколко дни се проведе конференция на общинската партийна организация в с. Срацимир. Една година не е дълъг период от време. Но той е бил достатъчен, за да настъпи прелом в работата на общинската партийна организация. Лош стил на ръководство от страна на общинския партиен комитет, слаба организационна и политическа работа, принизена роля на първичните партийни организации, нарушено единство в партийното и административно ръководство. (Такиви бяха изводите и оценките преди година). Затова сега както в доклада на общинския партиен комитет, прочетен от секретаря др. Иван Георгиев, така и в изказванията на комунистите със чувство на задоволство беше подчертано единството в ръководството, ролята на общинския партиен комитет, на първичните партийни организации и комунистите в в изпълнението на стопанските задачи.

Прелома в работата на общинската партийна организация е настъпил в резултат на изпълнение решенията на Ноемврийския пленум на ЦК на Българската комунистическа партия. В светлината на тези решения партийният комитет и първичните партийни организации правят преоценка на своята работа, подобряват своя стил и метод на ръководство. Разширява се колективността, разгръща се самоинициативата на партийните организации, подобрява се партийното ядро в растениевъдството и животновъдството. Повече от 160 членове и кандидат-членове на Партията се включват в материалното производство. Много от тях като Михо Даков, Стефан Иванов-доячи, Димитър Димов — овчар, Стойчо Драганов-бригадир и други със своята добра работа служат за пример пред безпартийните, увличат ги в изпълнението на задачите. Сред бригадите и фермите се разгаря благородно социалистическо съревнование за изпълнение и преизпълнение на поетите обещания.

Нов изблик на трудов ентусиазъм и подем в борбата за повече продукция предизвикват указанията на др. Тодор Живков, дадени на Юнското съвещание. Борба със сушата, грижи за срочно и беззагубно прибиране на реколтата, търсене на допълнителни резерви — това е съдържанието в работата на общинската организация.

Борбата за получаване на повече продукция дава своите резултати. Макар обещанията за пшеницата да не са изпълнени, то добивите, получени тази година са с 23 килограма в повече на декар в сравнение с миналата. Най-добро изпълнение имат бригадите от с. Бръчма — 182 кг и с. Богорово — 176 кг. Неизпълнението обаче на обещанията за пшеницата се дължи не толкова на сушата, колкото на късната сеитба.

В животновъдството кооперативното стопанство бележи напредък. Планът за овчето мляко е преизпълнен, като е получено средно от овца по 51.6 л. Най-високо постижение имат овчарите от с. Богорово, получили по 63.3 литра мляко. Има овчари като Михал Иванов и Цветан Иванов, които от своите стада са надоили съответно по 86.8 и 84.7 литра от овца. Значително е увеличен в сравнение с миналата година и среднодневният прираст при свинете. Докато през миналата година той е бил 0.184 кг, то тази година е 0.330 кг. Изпълнява се и планът в кравефермата и птицефермата. При план общо от животновъдството да бъдат получени 773,000 лева, за осеммесечието е изпълнено 406,500 лева или 36 на сто. Преизпълнението на плана в животновъдството ще допринесе и за компенсиране на известни загуби от растениевъдството.

Трябва обаче да подчертаем, че успехите в животновъдството биха били по-големи, ако партийният комитет, първичните партийни организации бяха по-настойчиви в борбата за увеличаване и поевтиняване на животинската продукция. Много от набелязаните мероприятия, като електрификация и механизация на фермите не са изпълнени. Крайно незадоволителна е помощта на специалистите: Недялко Михайлов — главен зоотехник, Велико Великов и Георги Иванов— участъкови зоотехници. Те малко посещават фермите, не следят за изпълнението на зоотехническите изисквания, не учат животновъдите. Чудно е как управителният съвет и партийният комитет са търпяли това състояние на работата. Затова и комунистите остро разкритикуваха не само специалистите, но и заместник-председателя и председателя на стопанството другарите Георги Минчев и Нешо Нешев.

Конференцията премина в атмосфера на откровено, свободно и творческо обсъждане не само на изминатия път, но и на предстоящите задачи.

В своите изказвания другарите Велико Стоянов, Георги Попов, полевъдни бригадири, и Борис Марков — главен агроном, казаха, че наред със сушата за ниските добиви е допринесло и закъсняването със сеитбата на есенниците, неизвършването на плевенето, неводенето на борба с вредителите. Наред с това те с тревога отчетоха, че се изостава с прибирането на слънчогледа, с предсеитбената оран и подготовката за есенната сеитба.

Отчитайки неудачите в работата на свинефермата, причините за високата смъртност др. Тодор Пенев призова да се вземат мерки за зазимяването на животните.

Другарите Сава Колев, Димитър Николов, Иван Илиев, Крум Йорданов, Марин Жеков, Колю Николов в своите изказвания направиха ценни предложения за подобряване работата в стопанството.

Секретарят на Окръжния комитет на Партията другаря Стефан Габровски, подчерта големият политически ръст и единството в общинската партийна организация, което е гаранция за нови, още по-големи успехи. По-нататък др. Габровски посочи необходимостта стопанството да премине към нова, по-прогресивна форма на заплащане на труда. Да се вземат мерки за зазимяването на животните, за най-пълноценно и икономично изхранване на фуражите.

Докладът, изказванията на комунистите и приетите решения показаха, че работата в общинската партийна организация е поставена на здрави основи. Трудовият ентусиазъм, обхванал комунисти и безпартийни за достойна среща на Осмия конгрес на Партията са гаранция за нови, още по-големи успехи през идущата година.

Николай ГРИГОРОВ
(наш спец. пратеник)

Чествуваха 50-годишнината на младежкия съюз

Преди няколко дни в салона на читалището в село Босна се събраха много младежи и девойки. Гости на тържеството вяха другарите Рюстемов, секретар на първичната партийна организация и Христо Петров, секретар на общинския комитет на ДКМС. Секретарят на ДКМС др. Февзи Рюстемов прочете доклад за 50-годишнината от създаването на РМС в България.

Комсомолците жадно поглъщаха думите на докладчика и един след друг пред тях блестяха образите на борците от Септемврийското въстание през 1923 година, от партизанското движение 1941-44 год., от бригадирското движение и на сегашните строители на социализма в нашата страна. Те дълго ще запазят спомена за тези, които донесоха свободата ни, бориха се за нашето щастие и работиха за светлото утре.

Хюсеин РАСИМОВ

СЛЕД ОТДИХА НА БОРБА ЗА ПОВЕЧЕ ЗНАНИЯ

Завърши лятната ваканция. В 13-те извънградски и 8-те местни лагери летуваха 3,450 пионери и средношколци. От тях 1,800 бяха в балканските лагери (Тревненския, Еленския и Белоградчишкия). По лазурния черноморски бряг в Балчик, Кранево и Бяла отпочинаха 940 деца.

Обстановката, режима, разнообразните спортни и масови игри, помогнаха за укрепване здравето на децата. Почти всички увеличиха килограмите.

Изградените педагогически съвети към лагерите правилно организираха почивката на децата. Любими бяха екскурзиите, походите, физкултурните занимания, заемаха повече от 2|3 от времето. Организирани бяха масови физкултурни прояви, в които участваха всички. По този начин лагерниците укрепваха физически. Проведени бяха повече от 84 футболни, баскетболни и волейболни срещи с над 2,840 участници. Подготовката на децата в лагер-школата в Дряново се водеше от специалисти. Те работеха с отборите, които се представиха много добре на републиканските състезания по футбол и баскетбол. Получените знания от лагерната школа пионерите ще приложат на практика в отрядите и дружините.

В останалите часове те разучиха нови песни и стихотворения по отряди във връзка с провежданите сборове по случай чествуването на патронния празник и други тържества.

В лагерите по отряди и дружини бяха проведени сборове на теми: „Как се готвим да посрещнем Осмия конгрес на БКП", „Вечер на песните", „Вечер на книгите", „Годишнината на Н. Й. Вапцаров" и сбор, посветен на първия космонавт Юрий Гагарин.

С особен интерес се готвеха децата за карнавалите, тържествата и огньовете. Няма по-голяма радост от тази, огънят да гори, а те да пеят, играят и танцуват. Във всички лагери бяха изградени художествени колективи, в които се включиха почти всички. С това се повиши музикалната подготовка на децата. В лагера „Блъсковци" отрядната ръководителка Джиджишева със своя отряд е разучила дванадесет нови песни. В Бяла, Варненски окръг от всичко 40 лагера, нашият лагер се класира на първо място с хоровия колектив и по хигиената. Много добър ред се поддържаше в лагерите: Яковци, Соколово, Бяла, Кранево и Балчик.

Проведоха се и много просветни събрания и прочетени политинформации за разоръжаването, за годишнината на Отечествения фронт и за други събития.

Личната хигиена на децата беше много добра. Ежеседмично бельото биваше изпирано и изглаждано. Провеждаше се ежедневно закаляване с въздушни и слънчеви бани, съпровождано с къпане в морето и реките.

Храната беше питателна и с голям апетит се приемаше от децата. При хранене пионерите дежуреха и си сервираха сами. С това у тях се създаваха трудови навици, свикват на самообслужване.

Някъде в лагерите при смените се допускаха и някои слабости. Така например в Дряново през втората смяна, децата са оставяли спалните помещения неподредени. В лагер Блъсковци задоволяването с вода ставаше трудно. Изпратените курсисти от Коларовградския институт като отрядни, дружинни и физкултурни ръководители в лагерите не работиха добре, не вложиха своето педагогическо майсторство. Често оставяха децата без контрол, напускаха лагера без разрешение.

Какво е необходимо да се направи? Предстои откриването на нов лагер, който ще даде възможност да се увеличи броя на летуващите деца на 1,700. Трябва да се водоснабди и лагерът в Блъсковци. Наложително е строежът в с. Кранево да започне още през февруари, за да може да се използва през лятото. Негодните палатки от лагера „Върбица" да се подменят с нови, красиви бараки по подобие на тези от Бяла.

За следващото лято трябва да се открият местни пионерски лагери във всички централни села, а в останалите — дружинните ръководители да провеждат организирано различни мероприятия с децата.

След отдиха, на борба за повече знания.

Иван НОНЧЕВ
инспектор в отдел „Просвета и култура" при Окръжния народен съвет

ПОЧИСТВАТ ГЬОЛОВЕТЕ

Под ръководството на общинския комитет на Отечествения фронт кооператорите от с. Яребица мобилизираха своите сили за почистване на всички гьолове в селото. За изпълнението на поставената задача освен каруците на ТКЗС на работа излизат и магарешките каручки на кооператорите. Досега е почистен най-големият гьол на площ от около 20 дка.

В работата се проявиха другарите Салим Юмеров, Юсеин Реджебов, Сали Азисов и др.

Шериф ТОПУЗОВ

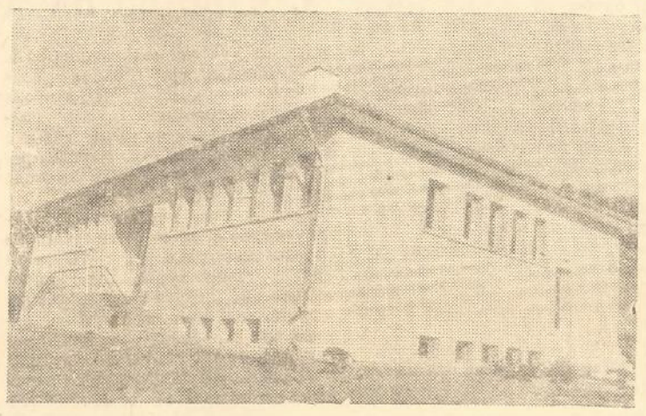

Още една красива сграда изправи снага. Новопостроената баня в гр. Тутракан ще задоволява напълно нуждите на гражданството.

СЪВЕТИ на домакинята

Храненето е едно от необходимите условия за съществуването на човека. Въпросът за храненето е един от основните проблеми на човешката култура. Ето защо, необходимо е всяка домакиня да полага грижи за разнообразяването на храната в къщи. Чрез консервирането се разнообразява храната през всички сезони на годината. Със знанието и умението да се запазват хранителните продукти, когато изобилстват, за времето, когато липсват в стопанството или на пазара, се поевтинява храната на домакинството. Освен това консервираните продукти в повечето случаи са почти готови за консумация и по този начин се улеснява приготвянето на храната в дните, когато домакинята е заета с повече работа.

Под горната рубрика редакцията ще помести в няколко броя материали във връзка с приготвянето на сладка, конфитюри и туршии.

КОНФИТЮР ОТ СЛИВИ— За получаване на 10 килограма готова продукция са необходими 6 килограма сливи, 6 килограма захар, 20-40 грама пектин, 10-30 грама винена киселина и 2.5 литра вода. Плодовете след измиването се разрязват на половинки и се изваждат костилките. Варят се по следния начин: В поставената на огъня тава най-напред се налива водата, в която се разтваря захарта. След разтварянето на захарта се поставя плодът. Три-четири минути след завирането на плода се налива пектина на тънка струя и се вари десетина минути. Две минути преди да се свали конфитюра от огъня се поставя винената киселина. Варенето на конфитюра привършва за не повече от 15-20 минути.

Готовият продукт се разлива още горещ в затоплени буркани с вместимост не повече от един килограм. Разлетият конфитюр се поставя на студено място да се желира. След като изстине напълно, се покрива с пергаментова хартия и се съхранява в сухо и хладно помещение.

КОНФИТЮР от ПРАСКОВИ—За получаване 10 кгр готов продукт са необходими 6 килограма праскови, 6 кгр захар, един литър вода, 30-40 грама пектин и 20-30 грама винена киселина. Плодовете се разрязват на половинки и се очистват от костилките. За да не се разкъсат при варенето, добре е да се държат около един час в бистра варена вода. Варенето се извършва по описания начин в продължение на 15-20 минути.

СЛАДКО ОТ ПРАСКОВИ— Подбират се еднакви по големина и зрелост твърди плодове. Обелват се с остро ножче и се нарязват на осминка. Ако плодовете са едри, парченцата могат да се нарежат на две и се получават триъгълници. Засипват се със ситна захар 1 килограм на един килограм плод. Остават се така една нощ. На другия ден сладкото се вари десетина минути, след което се отдръпва от огъня и се оставя да изстине. Варенето продължава на следващия ден по същия начин и се доварява на третия ден. При това прекъсване на варенето плодовете постепенно се напояват с все по-сгъстен сироп и не се разкъсват, а запазват формата си и сиропът оставаби стър. Малко преди пълното сваряване на сладкото се поставя лъжичка лимонтозу на прах. Миризма не се поставя.

ЗАПОЧНА НОВАТА УЧЕБНА ГОДИНА

На 15 септември във всички училища на окръга беше тържествено открита новата учебна година.

По този повод в редакцията се получиха много дописки. В настоящата рубрика поместваме някои от тях.

с. КАЛИПЕТРОВО: Необикновено септемврийско утро. Училищния двор е препълнен с празнично пременени деца. Тук са и всички учители, отрядни ръководители, общественици от селото.

Др. Касабов, директор на училището поздрави учениците със започването на новата учебна година. От името на общинския партиен комитет и УС на ТКЗС, приветствие поднесе др. Миленков. Той пожела на всички ученици и учители плодотворна работа през новата учебна година.

В края на тържеството, хорът на училището изнесе кратка музикална програма.

Иван ГАДЖЕВ

* * *

ОКОРШ: Всички ученици са пременени с бели блузи, а на гърдите им се веят червени връзки. Отново заехтяват в училището жизнерадостните песни на учениците.

Първят училищен звънец изпълни с неописуема радост сърцата. Приветствие беше поднесено от директора Пенка Русева и от секретарят на общинския партиен комитет.

Учениците от с. Окорш обещават да се учат още по-добре, за да станат достойни строители на новото комунистическо общество.

В. СТАНЕВ

* * *

ПОПИНА: 15 септември. Назъсено мъгливо утро. Утро, което разтупа стотици детски сърца. Отново в училище, отново с познати другари в празнично украсените класни стаи.

За първи път прекрачват прага на училището и най-малките—първокласниците. Те са плахи, боязливи, всичко за тях е ново, интересно. Притаили дъх те слушат с внимание песните на по-големите. Гласът на директора, който ги поздравява с „Добре дошли" е топъл, ласкав.

Приветствие поднася и др. Станчев — секретар на общинския народен съвет. Той пожелава на най-малките да се учат добре и носят с чест званието — ученик.

Разнася се звънът на школския звънец. Започва първият учебен ден. Десетки очички жадно поглъщат думите на учителите.

Сега малките граждани на бъдещото комунистическо общество имат своя първи учебен час.

Виконти ДУКАНОВ

В работилниците на Основното училище в с. Сребърна кипи непрестанен труд. Под сръчните ръце на учениците са изработени изящни предмети. Много от тях биха представени на окръжната пионерска изложба.

НА СНИМКАТА: Под ръководството на учителя по дърворевработване Стоян Драганов, учениците изработват предмети за нуждите на училището.

НАШИЯТ РАЗГОВОР: ПОСТЪПКИ И ХОРА

ХВАЛА НА МЛАДЕЖИТЕ

НА 29 АВГУСТ закупчикът на яйца от селкоопа в с. Бабук Бони Христов Георгиев се движел по един от крайните квартали на селото. Спрял се само пред един дом, за да изкупи предложените му яйца, и пак продължил пътя си. Не минало много време и той с ужас разбира, че е загубил портмонето си. Върнал се назад, но не го открил никъде. Улицата била безлюдна. Само служителите от пощата на с. Алфатар Петър Стоянов и Ради Станев поправяли повреда по мрежата. Затичал се разтревожено закупчикът към тях и ги запитал за портмонето. Те му се усмихнали и му го подали.

Благодарил им много Бони Христов, защото в него имало 72 лева държавни пари.

Стоян ИЛИЕВ

ПРОЯВА НА КОМУНИСТИЧЕСКИ МОРАЛ И СЪЗНАНИЕ

ПЕНСИОНЕРЪТ Йордан Михов Цонев от с. Цар Самуил загубил портмонето си с лични документи и 40 лева. Голяма мъка налегнала стареца. Но ето че на другия ден Сеаре Салиева идва и му донася изгубеното портмоне с парите.

Димитър ВАСИЛЕВ

РАЗПОРЕЖДАНИЯТА ТРЯБВА ДА СЕ ИЗПЪЛНЯВАТ

Във връзка с грубите нарушения, при използването на товарните автомобили Министерският съвет излезе с разпореждане, с което се забранява на ведомствата, предприятията, ТКЗС, ДЗС и организациите да използват товарните автомобили за превоз на хора. Ползването на превозните средства за тази цел се разрешава само за служебни пътувания с разрешение на председателя на изпълнителния комитет на Окръжния народен съвет.

Въпреки че разпореждането е публикувано отдавна в окръга има случаи, когато някои ръководители не го спазват. Така например председателят на ТКЗС с. Срацимир Нешев е наредил на шофьорите Минчо Маринов и Илия Енчев да се превозят кооператори от с. Срацимир за гр. Силистра на мач. Председателят на потребителната кооперация в село М. Преславец Костадинов възложил на шофьора Георги Йорданов да превози кооператори до село Новачене, Плевенски окръг на сватба. Други ръководители сами отдават разпореждания за превозване на хора, макар и за служебни цели. Директорът на фабрика „Камъшит" Марков е наредил да се превозят летовници от с. Обзор до гр. Силистра. На 17 август 1962 година началникът на Окръжната строителна организация е заставил шофьора Велчо Станев да вози хора с товарен автомобил до град Търново за обмяна на опит.

За да може да се спазва разпореждането на Министерския съвет и не се допускат нарушения, трябва всички ръководители на предприятия, учреждения, ТКЗС, ДЗС да се запознаят със същото и във всички случаи, когато се наложи превозването на хора по работа да се изисква разрешение от председателя на Окръжния народен съвет.

к-н Никола АТАНАСОВ
началник КАТ

В ЧЕСТ НА VIII КОНГРЕС НА БКП

ДА ЗАВЪРШИМ СЕИТБАТА В НАЙ-БЛАГОПРИЯТНИТЕ АГРОТЕХНИЧЕСКИ СРОКОВЕ

Сушавите години не са пречка за получаване на високи добиви от пшеницата. Кои са най-подходящите сортове за сеитба? Каква предсеитбена обработка на почвата да извършим?

Сушата е бич, който пречи не само за правилното развитие на пролетниците и понижава добивите от тях, но дава отражение и върху добрата подготовка на есенниците за следващата година. В години с продължителна суша предсеитбената обработка се извършва при много големи трудности. Плуговете, люцилниците и дисковите брани, вследствие трудностите при обработка се разбиват, получените буци се трошат много трудно и сеитбата в повечето случаи става некачествена. Поради неголям опит някои от специалистите не дооценяват добре с какво да се оре, на каква дълбочина и по какъв начин и това води до понижаване на добивите. И тазигодишните резултати потвърдиха това. В блокове, на които се извърши дълбока предсеитбена оран и се зася в недобре подготвена почва добивите са понижени с 20-30 на сто.

Изхождайки от тези недостатъци Окръжният комитет на Българската комунистическа партия и Окръжния народен съвет проведе неотдавна съвещание. Присъствуваха главните и участъковите агрономи на ТКЗС и ДЗС, специалисти от Окръжният съвет, управление „Сортови семена" и „Семеконтролната лаборатория". Гости на съвещанието бяха и другарите **Кирил Еников**, *директор на Научно-изследователския институт край Генерал Тошево,* **Борис Симеонов**, *заместник-директор на института и* **Т. Шарков**, *старши научен работник по пшеницата.*

Прочетени бяха от др. Шарков докладите на тема: „Кои са причините за тазгодишните неблагополучия за иззимуването на есенните житни посеви" и „Най-подходящите сортове пшеница". Докладчикът аргументирано и научно доказа, че ниските добиви, които получихме от пшеницата през тази година са резултат на недобрата подготовка на почвата, слабостите в сеитбата и пролетните грижи за пшеницата. В редица кооперативни стопанства в отделни блокове се получиха много добри резултати. Става ясно, че главната причина не е в сушата, а в субективния фактор. Дадоха се ценни указания за правилната подготовка на почвата и възможността за получаване на високи добиви и през сушави години.

Докладите на др. Шарков и станалите изказвания поместваме в резюме.

КОИ СА ПРИЧИНИТЕ ЗА ТАЗГОДИШНОТО НЕБЛАГОПОЛУЧИЕ ЗА ИЗЗИМУВАНЕТО НА ЕСЕННИТЕ ЖИТНИ ПОСЕВИ

Всеизвестно е, каза др. Шарков, че от 1954 година се заредиха шест последователни меки, необикновено меки зими. Една от тях е и последната, през която в института рекордната минимална температура достигна едва — 12о и то при наличието на равномерна снежна покривка от 10-15 см. При такава обстановка не може да измръзне даже и самопосева от пролетния фий. Въпреки това, есенните посеви излязоха от зимата с необичайно големи повреди, които в нашия край от години не бяха наблюдавани.

Как да си обясним научно това явление?

Общоизвестно е на специалистите в областта на селското стопанство, че гибелта на растения през зимните месеци се дължи на продължителната есенна суша (която затруднява или възпрепятствува есенната вегетация на зимните култури); на голям студ, който умъртвява клетъчната протоплазма на растенията; на механичното въздействие на почвения лед, който при резките температурни колебания в края на зимата причинява изтегляне или прекъсване през подземото стебло на неукрепналите растения от есента; на продължително задържане на вода в посева през зимните месеци и на снежната плесен и задушаване на буйните посеви от дебела и продължителна снежна покривка.

На кои от тези причини се дължи тазгодишното силно оредяване на есенниците?

Този въпрос — съобщи докладчикът — безсъмнено представлява голям интерес не само за специалистите, които се занимават с изследователска работа и търсят да обясняват причините за явленията, но и за хората от практиката, които пострадаха така много от лошото иззимуване на есенните култури и то както се изтъкна при една необикновенно мека зима. Като се проследят и свържат масово наблюдаваните явления, причините за неблагополучието в иззимуването на посевите стават пределно ясни и категорични. Те не могат и не бива да се обясняват само със сушата, само със сортовете или с неблагоприятните зимни условия, до каквито изводи идват някои другари от производствената практика. Основната причина за гибелта на растенията е от чисто агротехническо и субективно естество. Затова говорят убедително и красноречиво следните логични доводи:

Ако сушата беше единствената причина и виновница, то следваше да няма редовни посеви, тъй като тя беше повсеместна, както се изтъкна вече, покрай подораните и нередовни, останали редки посеви тази година имаше и прекрасни такива и при наличието на сушата и всички останали неблагоприятни условия, произлизащи от зимата и пролетта.

Ако ли пък сортовете са виновни за гибелта и изредяване на посевите, следваше от един и същи сорт всички посеви в дадено стопанство да са от една категория. Не е такъв обаче случая. Общоизвестно е, че от масовия сорт „301" и от „Безостая—1", „Безостая—4", „100—10" има и много добри, и средни и лоши посеви. Това показва, че причините за неудачите не могат да се търсят в сорта, каквито оценки се дават от някои производственици, а преди всичко от условията, които приложената агротехника от тяхна страна е създала за иззимуването и по-нататъшното развитие на сортовете и посевите. Сушата и зимата бяха еднакви за всички посеви в отделните стопанства, в определен микрорайон или в два съседни блока, които ги дели само една бразда или обикновен полски път, а всеки, който е обикалял полето знае, колко различно бе състоянието на посевите от един и същи район в два различни блока?

Следователно решаваща роля, съобщи др. Шарков, за благополучното иззимуване на посевите са играли и други причини вън от природата. Тези причини са: начина и качеството на подготовката на почвата, качеството на сеитбата, торенето и посевния срок. Тъй като по тези три показатели отделните блокове се различават твърде много един от друг, то от тук и пъстрия резултат в иззимуването и състоянието на посевите, а не само от сушата, сорта и зимата. Че тъкмо от такъв род са главните причини за лошото иззимуване на посевите и за подобряването на големите площи от тях, се разбира твърде добре от следните факти, които наблюдавахме повсеместно при нашите обиколки из района на института:

На дълбоката лятна предпосевна оран, която е била извършена на предшественика житно стърнище, и която не е могло да се улегне в отсъствието на валежи до пролетта, посевите иззимуваха също лошо и останаха много редки. А където е била извършена качествена подготовка без буци в наситена и разпрашена почва, там зловредното влияние на есенната суша и зимата не се виждаше, там посевите иззимуваха добре и от тях се получиха високи добиви 200—300 килограма от декар, въпреки че и пролетта премина под знака на сушата.

Изтеглени и прекъснати посеви се наблюдаваха само при късните посевни срокове, дълбоките предпосевни обработки и сеитбите в буци. При плитките подготовки това явление отсъствуваше изцяло, с изключение на некачествените плитки подготовки с люцилници, на замърсени от гюрлюци полета, при които голяма част от семената останаха незаровени или много плитко заровени.

Според докладчикът причините от тазгодишното неблагополучно иззимуване на житните посеви са:

Голям дял от неблагополучието се пада на обективната причина — сушата, но не по-малък дял за това има и субективния фактор. Влиянието на последният фактор е изразено в допуснатите по места агротехнически грешки в подготовката на почвата, сеитбата, посевния срок и недостатъчното предпосевно торене.

Летните и есенните суши у нас са хронично явление. А те са много сериозна пречка за качествена предпосевна подготовка и качествена сеитба. За тях трябва да се държи сметка. При обстановка на суша, подготовката на почвата следва да бъде друга в сравнение с тази при нормални условия, а за това са необходими специални оръдия, които трябва да се доставят за ТКЗС и ДЗС. С обикновените плугове, дискови брани и люцилници не може да се осъществява целесъобразна подготовка на почвата при сухи условия.

И най-надеждните сортове, както и всички останали агротехнически мероприятия за повишаване и осигуряване на добивите, не постигат целта си, остават без почва и висящи във въздуха, когато липсва основното звено от комплекса — качествената подготовка на почвата и качествената сеитба, която при състояние на суша трябва да бъде една, а при наличие на влага — друга.

Лошото иззимуване на посевите през текущата година няма никаква връзка със сортовете. При нашите обиколки от един и същи сорт в зависимост от предшественика, дълбочината на предпосевната оран, торенето и посевния срок, се срещнаха посеви в много различно състояние, даже в територията на едно и също стопанство. Мнозина производственици си съставят погрешни представи за новите сортове, които виждат за първи път в стопанството си, като изхождат от състоянието на посевите им в такива блокове, където не са спазени и най-елементарните изисквания на сортовата агротехника — става дума за новите сортове, които в някои ТКЗС и ДЗС са засети на неподходящи места, лоши предшественици, без торене или в буци.

Поуките от тазгодишното състояние на зимните посеви са крещящи и аз искам да вярвам, каза др. Шарков, че те не ще бъдат отминати без подобаващо внимание и анализиране на причините и че амбицията на селскостопанските специалисти и деятели да бъде никога повече да не допуснат повторението на грешките за благото на нашия трудов народ и за по-нататъшния разцвет на страната.

НАЙ-ПОДХОДЯЩИТЕ СОРТОВЕ

С един сорт, бил той и най-добрия, сподели др. Шарков, е немислимо да се реши сполучливо хлебният проблем в страната, а отглеждането в едно стопанство на повече от три сорта е безпредметно, защото с това се създават редица неудобства и затруднения в поддържането на сортовете. Ето защо много важно нещо е, хората от практиката да умеят да подбират такива сортове, каквито подхождат най-добре за техните условия. Но да се подберат най-подходящите 2-3 сорта за едно стопанство, не е лесен въпрос за решаване. Трябва да се познават основно качествата на сортовете, да се държи точна сметка за продуктивните им възможности и за техните слаби качества.

Взетите данни от Окръжния народен съвет показват, че тази есен в Силистренски окръг ще бъдат застъпени пшеничените сортове — „301", „Б-1, „Скороспелка", „Санпасторе", „100-10" и „Ю II". За първия сорт „№ 301" ние разполагаме със солидни 10 годишни данни. За „Б-1" и „Скороспелка" — с 3-годишни, за „Санпасторе" — с 4-годишни, а за „100-10" и „Ю-II" със 7-годишни данни, които дават основание за характеристика и преценка на сортовете. Нашата преценка за перспективата на тези сортове е такава:

ПШЕНИЦА „№ 301" с право замести „№ 14" и стана масов сорт, защото се оказа по-продуктивен и по-добър сорт от стария. Ценното му качество е, че дава стабилни по години добиви, макар и не високи, че може да се отглежда и без торене на сравнително слаби места, че е по-устойчив на черната ръжда, а донякъде и от пролетните суши, и че има много добри хлебни качества.

СЛАБИТЕ МУ СТРАНИ СА: има дълга сламка, лесно поляга на силните места, не понася високо равнище на агротехниката, кишавите години, поливните условия и не заплаща добре торенето.

„БЕЗОСТАЯ-1" е сорт несравнено с по-високи продуктивни възможности от „301" при правилното му отглеждане, разбира се и при подбирането на подходящи места за сорта. Той притежава широк комплекс от ценни качества: добра зимоустойчивост, висока издържливост на полягане поради късата му сламка, комплексна ръждивоустойчивост — издържа добре и на трите вида ръжди: жълта, кафява и черна — има високи хлебни качества, не рони зърното си и развива при подходяща агротехника едър продуктивен клас, откъдето идват и високите му добиви, щом се полагат подходящи грижи за сорта.

НЕДОСТАТЪЦИ НА „Б-1" са: слаба братима способност, чувствителност на ранните пролетни засушавания, бавно развитие през есенния период и и по-големите му претенции по отношение на почвеното плодородие и торенето.

ПОДХОЖДА: за най-плодородните участъци на ТКЗС, за лъките, ниските места край Дунава, за поливни условия, за случаите, дето може да се тори по-силно, за торените с оборски тор окопни предшественици.

Не подхожда за слабите почви, за кайраците, за много късните предшественици, за лошокачествените обработки — сеитби в буци, за сеитба на местата на окопните култури, за които няма торове, за години, които се характеризират с ранно пролетно марГенско и априлско засушаване. А такива години са не рядко у нас — 1945, 1947, 1949, 1950, 1952, 1959 и 1961. Поради тези кусури на сорта, не може и не бива да става масов, какъвто беше доскоро „№ 14" и какъвто е понастоящем № 301.

За Силистренски окръг може да заеме, когато стопанствата разполагат с достатъчно семена от сорта максимум до 50 на сто от посевната площ на пшеницата.

ПШЕНИЦАТА № „100-10" се нарежда по продуктивни възможности близо до Б-1. Положителни качества на сорта са, че има добра зимо и суховустойчивост (като тази на „301"), че развива дебело и здраво стебло с едър клас, че има по-широки продуктивни възможности от пшеница „№301", когато се отглежда при спазване на сортовата му агротехника, че брати извънредно силно и дава добре развити изравнени, еднакви братя, поради което понася и по-ниски посевни норми, че зрее 4-5 дни преди „№ 301", че има много добри хлебни качества, че издържа на по-висок агрофон, на кишави години и на черна ръжда. Затова разликата между него и „301" в кишави години е много по-голяма.

НЕДОСТАТЪЦИТЕ на „100-10" са: че също като „301" е възприемчив на жълта и кафява ръжда, обаче досега в продължение на 10 години не се е компрометирвал от тях, и че също както „301" се напада и от праховитата главня.

За условията на Добруджа е определено по-подходящ и по-добър сорт от „301" по продуктивни възможности и комплекс от ценни качества, затова го препоръчваме да взема местата, определени за „301", в плодородните участъци на ТКЗС след предшественика царевица, бостани и торено с оборски тор цвекло. Понася по-добре и късните посевни срокове от „301" и „Б-1", понеже има по-бърз темп на развитие и зрее 4-5 дни преди тях.

Ако бихте имали семена от сорта, бих ви препоръчал отговорно — каза докладчикът — да засеете с него към 20 на сто от посевната площ за пшеницата, като отглеждате при условия, близки до тези, които казахме за „Б-1".

При наличието на „Б—1" и „100—10" е неразумно да се сее в Силистренски окръг „Санпасторе", която отстъпва на споменатите сортове по добив, по зимоустойчивост, по качество на зърното и по устойчивост на ръждите, които са голям бич за пшеницата при нашите климатически условия. „Санпасторе" не може да бъде при равни условия никакъв конкурент нито на „Б—1", нито на „100—10", нито на „Ю—II".

ПШЕНИЦА „Ю — II" стои по едрина на класа, по продуктивни възможности, по устойчивост на полягане в една класа с „100 — 10", обаче отстъпва решително на „100—10" по стабилност на добива по години (нейните добиви са много колебливи по години, защото е силно възприемчив сорт на ръждите). Отстъпва на „100—10" също по зимоустойчивост и качеството на зърното.

„Б—4" е по-слаб сорт от „Б—1" поради което ние препоръчваме да отглеждате този сорт само докато се снабдите с достатъчно семена от „Б—1", след което да го ликвидирате.

Препоръчваме също смело и отговорно, бързо да намалявате посевните площи на „301" особено върху плодородни почви и в ниските места и да се заемат с „Б—1" и „100—10". Ваша производствена задача за идущата година трябва да бъде да си произведете семе за 50 на сто от площта на пшеницата за „Б—1", за 35—40 на сто за „100—10" и 10—15 на сто за „301" заедно с други сортове, които ви харесват. Само при такова съчетание и строго спазване на диференцираната сортова агротехника вие може да повишите бързо средния добив от пшеницата в окръга на 210—220 кг от декар при една нормална година, а при много благоприятни отделни години с повече валежи и с повече торене да стигнете и до 230—240 кг среден добив средно за окръга.

ИЗКАЗВАНИЯ НА УЧАСТНИЦИТЕ В СЪВЕЩАНИЕТО

По докладите, изнесени от др. Т. Шарков станаха оживени изказвания. Специалистите обмениха своя многогодишен опит, изразиха своето мнение за начините на подготовка на почвита и сеитба при условията на суша, отчетоха получените резултати при различна обработка и агротехника, направиха предложение за повишаване културата на земеделието в селското стопанство. Главния агроном на ТКЗС Добротица др. **Атанас Чакъров** се спря на слабостите, които се допускат при оран с плуговете на места силно заплевелели. Той предложи да се увеличи доставката на новите оръдия, които биха подготвили по-добре почвата през сушавите години. Той подкрепи докладчика за важността от комбинираното торене, спазването срока на сеитбата и необходимия сортов състав.

Другарят **Александър Димитров**, главен агроном на стопанството в Бабук описа ценните качества на сорт „Безостая" и каза, че тая пшеница ще трябва да се поддържа в стопанствата. Др. Димитров предложи Научния институт в Генерал Тошево да открие филиал в нашия окръг и се подобрят връзките с института.

По агротехниката на пшеницата се изказаха и главните агрономи на ТКЗС в селата Калипетрово, Алеково, Айдемир, Мерден и други.

Ценни предложения за получаване на високи добиви от есенните посеви направи др. **Борис Симеонов**, заместник директор на Института. Той каза, че резултатите през 1963 година ще зависят главно от основната подготовка на площите, ранната сеитба винаги дава добиви 20—30 на сто по-високи, в сравнение с извършената в края на октомври. Дали да се оре дълбоко или плитко зависи от културата на земеделието в дадения район. При плевели да се извърши дълбока оран, като след това с люцилници или дискови брани се разбият буците и добре се подготви почвата за сеитба. Другарят Симеонов основно се спря на предимствата, които крие плитката обработка на почвата. При нея най-малките валежи навлажняват горния почвен слой и възстановяват нейната капилярност, посевът брати повече и по-добре презимува, създават се условия за по-правилен приток на хранителни вещества и сеитбата се извършва добре. Създава се здраво легло на семената. При сеитба стърнище върху стърнище сламата да се изгори и местата се изорат на дълбочина не повече от 10—12 см, като се натори със суперфосфат преди оран и амониева селитра и по 2 кг хексахлоран против житния бегач след оранта. А напролет подхранване с по 10 кг амониева селитра на декар. Другарят Симеонов се спря и на сортовия състав, посевната норма за пшеницата, необходимостта от нови видове оръдия за обработката на почвата. Той съобщи на присъстващите, че следващата година в нашия окръг ще има създадени две опитни полета, които ще се ръководят от специалисти от Окръжния народен съвет.

Директорът на Научният институт др. **Кирил Еников** в своето изказване изрази мнение, че между научните работници и специалистите трябва да се създаде широка връзка за постоянна консултация, каквато вече съществува с Толбухински и Варненски окръзи. Препоръча на специалистите всестранно и по-задълбочено да наблюдават растежа и развитието на посевите.

В своето заключително изказване заместник председателя на Окръжния народен съвет др. Никола Николов каза, че връзките, които имахме с института бяха ограничени, предпазливи и нездрави, и в повечето случаи по инициатива на председатели на ТКЗС, но сега това положение ще се промени. Срещата, която се проведе с научните работници, каза др. Николов, не е излишна. В окръга има постъпили на работа много нови специалисти, млади хора, на които са необходими конкретни указазания за работа при тазгодишната продължителна суша. Препоръката му бе да се избягва дълбоката оран и да се държи сметка колко ще ни коства един килограм пшеница. Той обърна особено внимание за ускоряване беритбата на царевицата, слънчогледа и вадене на захарното цвекло.

Накрая др. **Вельо Максимов**, председател на Окръжния народен съвет, благодари на научните работници за даденте указания и на главните и участъковите агрономи пожела да повишат културата на земеделието и поставят здрави основи за получаване от есенниците високи добиви.

Новият театрален сезон започва

ЗАВЕСАТА СЕ ВДИГА

Малко време ни дели от денят, когато завесата на Силистренския народен театър ще се вдигне и публиката изпълнила до последното място салона ще види отново своите любимци. Ще бъде открит новият театрален сезон. Дни наред вече актьори, режисьори и технически персонал подготвят новата премиера.

Новият театрален сезон ще бъде открит в Силистра с българската пиеса „И утре е ден" от Георги Джагаров. Заедно с това в един от филиалите на театъра ще бъде представена втората пиеса, която готви колективът на театъра: „Велможата Ваников" от нашият съгражданин и редовен сътрудник на вестник „Силистренска трибуна" др. Борис Илиев. За да запознае читателите с двете пиеси, редакцията се срещна с режисьора и част от актьорите, участвуващи в пиесата „И утре е ден", а заедно с това помоли актьора Исмаил Бекир да разкаже на читателите за работата на колектива върху пиесата „Велможата Ваников". По-долу поместваме двата материала.

„Велможата Ваников" комедия от Борис Илиев

Празните рекламни табла, без афиши и фотоси, тишината и спокойствието отвън с нищо не издават трепетното вълнение, с което артистите от Народния театър живеят и творят в тия дни. Но всеки, който случайно или нарочно попадне в тъмния и празен салон, където и сутрин, и след обяд, и вечер свети режисьорската лампичка ще разбере, че подготовката за откриването на новия театрален сезон е в своя разгар.

Ето, стоим в салона и гледаме: На сцената декорът още не е пълен. И прожекторите не светят тъй силно. Но там ясно се вижда едно канцеларско бюро, поставено на необичайна височина, което сякаш стои върху огромен пиедестал... Оня, председателя на ТКЗС, който—самолюбиво-горд от поста си-е седял зад бюрото и смятал себе си за кумир на новото време, го няма вече. Нечестните му постъпки, чрез които е искал да „изкара" стопанството първенец в окръга „даже и в страната", са разкрити. Правдата, суровата партийна правда е смъкнала от „висините" тоя съвременен велможа и от него е останало само този атрибут—бюрото. И ето, то стои сега тук като скромен паметник на себелюбието и глупостта...

Разсъжденията ни на това място се прекъсват, защото на аван сцената излиза артистът Георги Кръстев и от името на своя герой-симпатичния дядо Тило Суяка-като че ли довършва първоначалните ни мисли. „Така е с всички князе и велможи. И с някогашните и със сегашните. Горе ли са, да не си насреща им. Смъкнат ли ги, ничо..."

В момента се репетира комедията на нашия съгражданин Борис Илиев „Велможата Ваников" с постановката на която театърът ще открие сезона си в един от филиалите в окръга...

...Когато Борис Илиев сподели своето намерение да напише комедията със съвременна тематика, целият творчески колектив на театъра се заинтересува. Това беше голяма чест за артистите. И същевременно задължение, щото общата им рожба да бъде здрава и читава и да поеме своя дълъг път към сърцата на зрителите, именно от тяхната сцена.

Още през м. юни към автора бе „прикрепен" постановчикът на пиесата Панайотис Фундеас. Към средата на август започнаха и репетициите. На тях редовно присъствуваше и авторът. По време на дългите анализи и обсъждания се констатира, че някои образи страдат от литературен схематизъм, други са недостатъчно разкрити и индивидуализирани и пр. И тогава именно започна оная съвместна работа между автор, режисьор и актьори, която с хубавите си другарски спорове сложи началото на едно интензивно творчество. Изхождайки от своя сценичен опит и знания участниците предлагаха и след обща преценка се стигаше до правилно построени и сценично изразителни сцени и ярки, плътни образи. И Св. Станилов (Ваников), и Ив. Гайдаржиев (Кривошиев,) и Ив. Суйчуклиев (Нико), и Г. Калимеров (Лечо) — всички, всички със своите съвети и препоръки се грижеха, щото комедията да придобие по-големи литературно-сценични качества и изхождайки от конкретното, по-силно да синтезира и обобщава.

По пътя на взаимно доверие и уважение се стигна до доста хубави неща, като се измениха или създадоха нови, сценично правдиви и театрално ярки положения. Или пък някои образи получиха ново озвучение в комедията. Например Миката (Ц. Беева). Тя вече не е само една обикновена секретарка, а помага при разкриването на фалшиво изписания за добитъка силаж. И вече не е сестра на Ангел (Ст. Станков), а негова любима. Образът на Ваников значително се очисти от излишния словесен баласт. А партийната секретарка Гинева (Н. Витлямова), след допълнително написаната сцена, придоби сила и авторитет. Преди това стоеше настрана от общото действие и само констатираше грешките на Ваников, а сега вече видимо се сблъсква с него, предупреждава го за настранчивите му и незаконни деяния и активно се намесва в неговото разобличаване. . .

. . . Репетицията свършва. Ала търсенията продължават. Така и трябва да бъде. Защото раждането винаги е трудно.

СТРЕМИМ СЕ ДА ДАДЕМ ХУБАВИ И СПОЛУЧЛИВИ ПОСТАНОВКИ

Режисьорът Иван Иванов —Тази постановка ние посвещаваме на VIII конгрес на Партията, защото пиесата е българска и съвсем съвременна. Действието се развива в наши дни. В нея се третира въпроса за култа към личността и затова ние правим всичко възможно да дадем хубава и сполучлива постановка.

Пиесата ни привлече с остротата на проблема, със смелото поставяне на въпроса за култа към личността. С изключително майсторство са изваяни образите —сочни, живи и имат развитие. Освен това пиесата има и поетична жилка и силна драматична ситуация. Всичко това ни хареса и запали. Работим сега с пламък, с жар. Отговорността ни за правилната постановка на пиесата се удвоява поради това, че е съвсем съвременна. Всяко действие и образ, зрителят може да сравни веднага с действителния живот. Това изключително ни задължава да не допуснем грешки. Затова преди започване на репетициите се срещнахме с текстилци, тъй като действието се развива в едно текстилно предприятие. В ДИП „Добруджа" в Силистра се срещнахме и запознахме с директора, партийния секретар и работниците. Това допринесе твърде много за правилното виждане на героите от актьорите.

Темата на нашата пиеса е за пораженията, които култа към личността нанася върху един стар, изпитан комунист (директора на предприятието), който изживява изключително тежка, драматична борба, докато се освободи от „заплетената мрежа". Това е пиеса за устойчивостта, за твърдостта и непоколебимата вяра в правдата, в правилната линия на Партията.

След това главните герои говориха за своя труд и усилия при създаване на образите.

Актьорът Стоян Костов — (в ролята на Тодор Михов—директор на предприятието) Към тази роля пристъпих с голямо вълнение, защото това е образ—обобщение със силни душевни преживявания. Заплетен в мрежата на култовщината директорът с голяма мъка води борбата, докато намери сили в себе си да излезе от това състояние и прозре истината.

Актьорът Иван Сираков — (в ролята на Теодосиев, втори секретар на Градския комитет на Партията). За пръв път играя в такава пиеса и такава роля. Моят „герой" трябва да отвратя зрителя, да получи порицание от хората на истината, от честните, прогресивни хора, тъй като той е издигнал себе си в култ. Ако наистина моят „герой" възбуди чувства на порицание, ако въздействува в положителен смисъл на Теодосиевци да прозрат истината и тръгнат с новата насока на Партията, ще бъда доволен. Дали обаче ще постигна това, публиката ще каже.

Актьорът Исмаил Бекир в ролята на Владо Янев, партиен секретар в предприятието). Този образ като горяща факла преминава през всичките действия. Родил се и израснал сред голямото семейство на текстилните работници, самият той работник от 18 години, Янев с правилните си постъпки, енергични действия и пламтящото си човеколюбие, става един от най-ярките представители на работническата класа. А със своята желязна воля, здрава партийна принципност и непримиримост в борбата за утвърждаване на истината, без да се съобразява с „авторитета" на тоя или оня, той се превръща във верен показател по пътя на провеждането на новата партийна политика.

Силните и горди думи на Янев, които всъщност са негова дълбока философия, че „Човек не бива да пада на колене! Никога! Пред никого", засилват неговата обателна целеустремност, като с това заразява и всички останали работници. И Янев вече не е просто Янев, а — явление, процес, порой,който иде да залее и удави ония, които са потъпкали знамето на комунистическата етика. Янев е и факла, която запалва в сърцата на своите другари огъня на вярата и доверието, огъня на дръзновения стремеж към чистота и щастие.

И аз бях бил щастлив, ако с играта си съумея да предам искрица от пламъка на тая гореща факла.

Актьорът Тодор Акрабов (в ролята на поета) — „Хора, не въздишайте за истината, борете се за нея, хора!". От тази реплика, звуваща с такава човешка правда и сила, ме накара да приема с много голяма любов и вълнение ролята на поета. Моите творчески търсения и усилия са насочени да изградя един вълнуващ, много чувствителен, много земен, разбиращ радостите и тревогите на хората, поет. Поет, който неуморно и непрекъснато търси светлото начало на Утрото, човешката и всепобеждаваща истина.

Тази пиеса ще покаже на публиката, на трудещите се, че в борбата с култа към личността укрепват отделните комунисти, укрепва и става още по-единна и сплотена цялата Партия.

НОВА АВТОБУСНА ВРЪЗКА

Сбъдна се отдавнашната мечта на кооператорите от с. Нова Черна. До селото започна да прави редовни рейсове нов автобус от ДАП — Силистра.

Сега пътниците ще бъдат улеснени при пътуването им до Тутракан и обратно.

Жителите на с. Нова Черна ще благодарят на Партията за непрестанните грижи, които полага за тях.

Илия ГРОЗДАНОВ

ИЗ НАШАТА РОДИНА

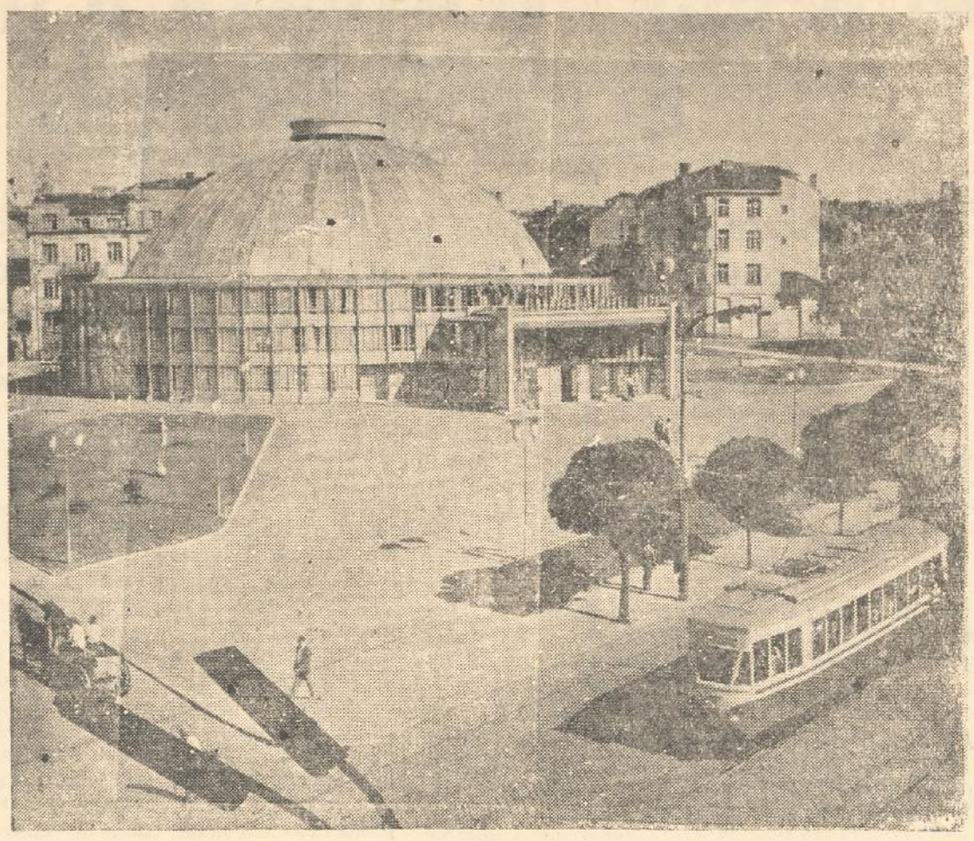

Под куполите на новия държавен цирк в София е винаги весело и забавно. Построен от български архитекти, циркът привлича не само с красивия си външен вид, но и с разнообразните си програми, в които участвуват циркови артисти от различни страни. Белият стъклен купол се извисява на ъгъла на улиците „Позитано" и булевард „Хр. Ботев" и привлича стотици любители на цирковото изкуство.

ПО СЛУЧАЙ 95 ГОДИНИ ОТ УБИЙСТВОТО НА КОМИТИТЕ НИКОЛА ВОЙВОДОВ И ЦВЯТКО ПАВЛОВИЧ

ДУНАВ НАШЕПВА ЛЕГЕНДИ ЗА ТЯХ

Бил горещ ден през август. Въздухът трептял над равнината. Земята била напукана. По хълмовете гроздето наливало нектар. Вършитбата била привършила вече и по коловозите на прашните пътища из равнината пъплели кервани от коли. Дрипавите раи карали плодовете на своята богата земя в Русчук, за да пълнят хамбарите на падишаха и бейовете.

Този ден, австрийският параход „Германия" порил водите на голямата славянска река. Пътниците стояли на палубата. С парахода пътували от Галац за Белград българина Никола Войводов и сърбина Цвятко Павлович. Те отивали в сръбската столица, за да поведат въстаническата чета към България. Двамата гледали към високия турски бряг и си говорили.

— Гледай, Цвятко, това е моята земя. Гледам я и не мога да й се нагледам — казал Никола и очите му искрели от радост.

— Хубава е вашата земя, брате — отвърнал му Цвятко на сръбски. Скоро ще развеем байрака над нея.

Корабът хвърлил котва на гюргевското пристанище. Докато го стоварили и натоварили, една лодка се отделила от влашкия бряг и се насочила към Русчук. Лодкарят гребял усилено! В лодката имало само един пътник. И преди парахода да вдигне котва от Гюргево, пътникът от лодката се явил при валията на Туна вилает.

— Паша ефенди — с мазен глас казал той — с парахода пътуват двама български комити!— и направил едно темане до земята.

Митхад паша от три месеца ходил неспокоен, защото раята се бунтувала, свъсил още повече вежди.

— Тези дебелоглави българи вече не знаят какво искат. Църква искат, чети преминават Дунава, сноват опасни хора. Трябва да изтръгнем злото от корен, докато е рано — помислил си той деловито.

— Заптиетата и аскера да заемат скелята и щом пристигне корабът да заловят опасните комити! — заповядал той.

Заптиетата се затичали. Аскерът се понесъл като черен облак към пристанището.

Параходът „Германия" скоро хвърлил котва и на русчушката скеля. Хамалите се приготвили да разтоварят багажа и стоките за Русчук.

— Имаме валийска заповед да претърсим кораба — казал един юзбашия и препречил стълбата, на която се трупали пътниците. Капитан Цицевич, далматинец на австрийска служба, се противопоставил.

— Кораба е австрийски и плува под австрийско знаме. Никой няма право да го претърсва.

Заптиетата се качили на кораба да го претърсят, но комитите загърмяли. Ударени били юзбашията и едно заптие. Двеста пушки изтрещяли в отговор. Пламнала битка. Двама срещу двеста, правдата срещу произвола.

— Предайте се! — викали заптиетата и продължавали да гърмят. Митхад паша гледал боя и потрепвал от гняв. Как може някакви раи да гърмят срещу царския аскер! Но времената сега били подруги и двамата комити продължават да стрелят.

Заповядали на низамите да заобиколят с лодки „Германия" и да стрелят, докато убият комитите. Заплющели отново куршумите, задрънчали стъкла... Параходът се обвил с барутен дим.

— Ще се бием, докато сме живи! — заклели се Никола и Цвятко и продължавали да стрелят...

Неочаквано битката престанала. Заптиетата нахълтали в салона и намерили двамата левенти, надупчени от куршумите. Но те били все още живи. Помъкнали ги към конака. Единият издъхнал, а другия полумъртав завлекли при Митхад паша.

Иван ШАБАНОВ

ОТП „Печатни произведения" на първо място в страната

В чест на Осмия конгрес на Партията ОТП „Печатни произведения"—Силистра отчете значителни постижения. Предприятието се нареди на първо място в страната, като спечели съревнованието в системата на „Печатни произведения".

На съвещанието със служителите от предприятието представител на „Полиграфиздат", връчи награда от 140 лева на колектива на предприятието и изказа пожелания за още по-добра работа.

Наградени бяха и най-добрите книжарници в окръга в селата: Средище, Алфатар и и Попина. Отговорниците на тези книжарници получиха парични награди. Книжарницата „Хр. Смирненски" в Силистра се нареди на трето място в страната. Съревнованието с останалите градски книжарници спечели книжарницата от гр. Тутракан. Продавачът Мустафа Салимов от гр. Силистра получи 60 лева награда и значка „Отличник на Министерството на просветата и културата".

Не беше лесно да се спечели съревнованието, да се извоюва това високо звание. Но другарите от „Печатни произведения" в Силистра работят с усърдие, с желание и с чувство на отговорност. В работата си те прилагат нови форми на търговията. Подема се солидарната отговорност, застъпват се извънмагазинни форми на работа, разширява се търговската мрежа. В селата се откриха 15 книжарници.

Сериозна работа се извършва и по отчитане на работата. Всеки десет дена се прави обстоен анализ и се набелязват нови задачи за изпълнение.

Голям дял за постигане на тези радващи успехи има и др. В. Радуканов—директор на предприятието.

Васил ДУМАНОВ.

КРЪСТОСЛОВИЦА

„XV ШАХМАТНА ОЛИМПИАДА"

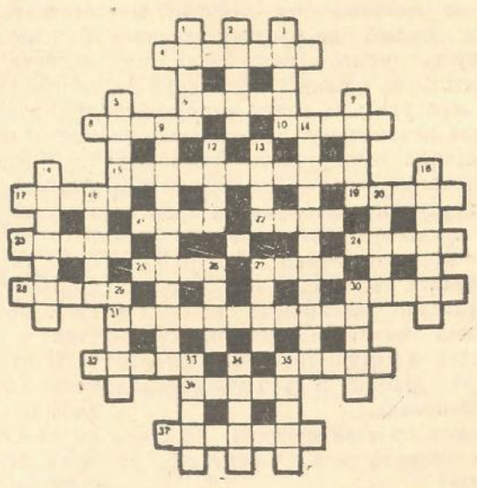

ВОДОРАВНО: 4. Седалището на XIV шахматна олимпиада, проведена през 1960 год. 6. Наречие за място 8. Призвание 10. Един от най-талантливите представители на съветската шахматна школа — международен гросмайстор, три пъти шампион на СССР, класирал се на второ място в турнира на о-в Кюрасо 15. Двете имена на наш международен шахмайстор 17. Уреди, служещи за изтласкване на вода 19. Един от най известните югославянски гросмайстори 21. Чехословашки международен шахмайстор, който бе най-младият участник на олимпиадата в Лайпциг 22. Цикъл от легенди в стихотворна форма 23. Известен австрийски гросмайстор — водач на отбора за XV шахматна олимпиада 24. Един от най-талантливите шахматисти на нашето време — шахматната „примадона" на САЩ 25. Собственото име на холандски международен гросмайстор, бивш световен шампион, един от ветераните на световното шахматно движение 27. Талантлив наш шахматист — най-новия български международен шахмайстор 28. Чехословашки международен шахмайстор, победител на международния турнир в Братислава през 1957 год. 30. Офицерски чин 31. Двете имена на шампиона на СССР за 1962 год., който е получил званието международен гросмайстор на 18-годишна възраст 32. Възнаграждение на музиканти, събирано от играещите 35. Именит чехословашки международен гросмайстор — гръбнакът на чехословашкия отбор за XV шахматна олимпиада 36. Остров на Средиземно море с чийто отбор бяхме в една група на шахматната олимпиада в Лайпциг 37. Ветеран на съветското шахматно движение, капитан на отбора на СССР за XV шахматна олимпиада.

ОТВЕСНО: 1. Града—домакин на XV шахматна олимпиада; 2. Месецът, през който тази година завърши V междузонален шахматен турнир за световно първенство в Стокхолм; 3. Най-новия международен гросмайстор на Унгария — една от големите надежди на силния унгарски отбор за XV шахматна олимпиада; 5. Собствено име на унгарски шахмайстор, победител в турнира на крайдунавските страни в Русе през 1960 година; 7. Столицата на Индия; 9. Седалището на Осма шахматна олимпиада, проведена през 1939 г.; 11. Прилагателно, отнасящо се до езикознание; 12. Норвежки писател; 13. Инициалите на Международната шахматна федерация, която възложи на България да организира XV шахматна олимпиада; 14. Изтъкнат наш шахматист, първият българин, получил званието международен гросмайстор; 16. Известен наш шахмайстор, треньор на отбора на столичния „Академик"; 18. Църковна песен; 20. Мирът ще я победи!; 26. Страната, дала на света плеяда от най-талантливи шахматисти; 27. Известен румънски шахматист; 29. Текстов пасаж; 30. Шампионът на Югославия по шахмат за 1962 год; 33 Едноклетъчна животинка; 34. Най-силният шахматист на ГДР—международен гросмайстор; 35. Дървен духов музикален инструмент.

Съставил:
Георги КАРАПАНАЙОТОВ

ОТГОВОРИ НА КРЪСТОСЛОВИЦАТА ОТ БР. 72

ВОДОРАВНО: 1. Спасов 6. Катя 10. Енос 11. Мара. 13. Ин 15. Тя 16. Ло 17. Арно 19. Сашо 21. Тиса 23. ООН 24. Ро 25. Светла 27. С. Е. (Стоян Едрев) 29. Кот 31. Ета 33. УР 35. Балван 39. На 41. Сид 43. Рауд 44. Кану 46. Емир 48. Л. К. (Любен Каравелов) 49. Ви 50. Ар 51. Чедо 53. Бард 55. Дочо 56. Марков.

ОТВЕСНО: 2. П. Е. (Петко Енев) 3. Анто 4. Соя 5. Ос 6. Ка 7. Ара 8. Таро 9. Бис 11. Мост 12. Бонев 14. Нар 16. Лие 18. Нос 20. Шок 21. Т. В. (Тодор Влайков) 22. Алеш 25. Стар 26. Ат 28. Русев 30. Об 32. Ана 34. Рим 36. Лало 37. Вук 38. Ад 40. Ана 42. Дичо 44. Кирк 45. Ура 47. Реч 49. Вар 52. Де 53. Ба 54. До.

ОКРЪЖЕН ПРЕГЛЕД НА ДОНАБОРНАТА МЛАДЕЖ

Окръжният преглед с донаборната младеж беше замислен доста отдавна. Комсомолските и досовските комитети, подпомогнати от ръководствата на БСФС, създадоха добра организация при провеждането на първия и втория етап от прегледа. Заключителният етап (окръжният преглед) се проведе на 15 този месец. Представиха се 64 младежи-донаборници от окръга. Първият ден беше доста труден за младежите—те се състезаваха по физкултурните дисциплини (бягане 100 м., крос 2,000 м., дълъг скок, хвърляне граната в далечина и точност и висилка на лост). Вторият ден 16 септември беше пък най-интересен (стрелба, слагане противогаз за определено време, майсторско управление на мотоциклет и проверка на политическите знания). Както през първия, така и през втория ден донаборниците показаха това, което са научили в продължение на една година. От резултата, който се получи, личеше, че комитетите на ДКМС, ДОСО с помощта на физкултурните дружества и заведущ военно-отчетните бюра по места са положили доста усилия по подготовка на донаборната младеж.

При крайното класиране първо място спечели отбора донаборници на с. Средище с общо 164 точки от всички дисциплини, следван от отбора на гр. Силистра със 160, на Дулово—148, на Срацимир — 147. Индивидуален първенец на прегледа излезе донаборникът Николай Минчев Вълков от гр. Дулово със 75 точки от всички дисциплини. Добри успехи постигнаха и младежите Анчо Герасимов от гр. Силистра Йордан Белчев от с. Главиница, Димо Пирев, Димитър Динков от с. Средище, Йордан Ив. Стефанов от с. Срацимир, Върбан Ст. Русев от Белица и др.

Макар и за първи път да се провежда такова мероприятие за проверка и усъвършенстване знанията на донаборната младеж, можа да се види, че по места (общински и градски организационни комитети) и Окръжния са положили усилия, за което свидетелствува добрата организация, високото ниво на прегледа и повдигнатото самочувствие на донаборниците през тези два дни

Прегледа беше закрит от др. Попов, председател на Окръжния комитет на ДОСО. Той пожела на донаборниците, влизайки в народната казарма, все така упорито да се учат, да овладяват военното дело до майсторство—да станат достойни защитници на скъпата ни Родина. На първенците бяха раздадени награди.

Атанас АТАНАСОВ

ПРОЛЕТАРИИ ОТ ВСИЧКИ СТРАНИ, СЪЕДИНЯВАЙТЕ СЕ!

Силистренска ТРИБУНА

Орган на Окръжния комитет на БКП, Окръжния народен съвет и Окръжния комитет на Отечествения фронт — Силистра

Година VII, бр. 75 (527) | Събота, 22 септември 1962 година | ЦЕНА 2 СТОТИНКИ

ДЕПОЗИТ

МОГЪЩИЯТ ФАР НА КОМУНИЗМА СВЕТИ ЯРКО ПРЕД НАС!

Величествена програма

Проектодирективите на Осмия конгрес на Партията за развитието на страната ни до 1980 год. са забележителен документ с историческо значение. Те разкриват нови величествени перспективи пред нашия народ по пътя на завършване изграждането на социализма и прехода към строителството на комунизма.

Новите грандиозни задачи в областта на народното стопанство поставят и нови изисквания пред народното образование, наука и култура.

Броят на студентите във ВУЗ през 1980 година ще достигне около 220,000 души или едно увеличение от 4 пъти спрямо 1960 год. Специалистите с висше и полувисше образование ще нарастнат също четири пъти, а тези със средно образование — пет пъти.

Още през първото десетилетие се предвижда да завърши радиофицирането на страната, а до края на второто десетилетие — да завърши напълно кинефикацията на страната. Предвижда се голямо развитие на книгоиздаването, печата и разширяването на телевизионната мрежа.

Общо за задоволяване на нарастващите материално-битови и културни нужди на населението по директивите се предвижда увеличаване на капиталните вложения в сравнение с 1960 година: през 1970 год. — 4 пъти и през 1980 год. — 20 пъти.

Публикуваната програма за развитието на нашата страна през следващите двадесет години е величествена и грандиозна, реална и изпълнима. Няма съмнение, че под ръководството на нашата славна Българска комунистическа партия, с ентусиазма на народа, светлите перспективи, които чертае програмата ще станат действителност. Ще изгрее зората на комунизма в нашата прекрасна родина.

Кирил ИВАНОВ
старши инспектор
в отдел „Просвета и култура"
при ОНС

Науката и културата в разцвет

В своето развитие по пътя на социализма, нашият народ, под ръководството на Партията, постигна небивали успехи не само в областта на производството, но и в областта на науката и културата.

Бъдещото строителство на социализма у нас, изисква работници и специалисти с висока култура и знания, за да могат да овладеят новата техника.

Директивите, които ще се приемат на VIII конгрес на БКП, за един период от 20 години предвиждат грандиозна перспектива, при която ще дадат най-добри възможности на развитието на образователното дело у нас. Образованието ще се съчетае с материалното производство. Младежите ще се обучават съобразно техните наклонности, като се имат предвид и нуждите на производството. Ще се внедрява в народното стопанство и техническият прогрес за премахване различието между физическият и умственият труд.

През първите 10 години, се предвижда задължително осмокласно образование за всички младежи навършили 16-годишна възраст. Предвижда се по-нататък лицата, завършили основно образование да получат средно, като през второто десетилетие се премине към задължително средно образование. Разширява се мрежата на професионалните училища, които ще дават на младежта не само професия, но и средно образование. С оглед на комунистическото възпитание на младежта, се предвижда откриването на училища-интернати, които в края на 1980 година да обучават 550,000 ученици.

По директивите са предвидени и съответни мероприятия за развитието на науката и културата. Това, което е перспектива по директивите, в недалечно бъдеще ще бъде реална действителност.

Георги СТАНЕВ — прокурор,
председател на постоянната комисия по просветните въпроси при Окръжния народен съвет

ЗАЗИМЯВАНЕТО НА СЕЛСКОСТОПАНСКИТЕ ЖИВОТНИ — ВАЖНА ЗАДАЧА ЗА ВСИЧКИ КООПЕРАТИВНИ СТОПАНСТВА

ВАЖНА, предстояща задача за изпълнение пред управителните съвети на кооперативните стопанства, специалистите и животновъдите в окръга е, правилното зазимяване и изхранване на селскостопанските животни. От предварително сключения фуражен баланс ясно се вижда, че през настоящата година много от кооперативните стопанства ще посрещнат зимата с недостатъчни количества концентрирани и груби фуражи. Това трябва да се има предвид от селскостопанските ръководители при провеждането на всички мероприятия по изхранването на животните през зимните месеци.

Във връзка с това, незабавно, съгласно указанията на отдел „Селско стопанство" при Окръжния народен съвет, следва да се учредят комисии, които задълбочено и отговорно да проучат фактическото състояние на животновъдството, за правилното зазимяване на кооперативния добитък. Комисиите да анализират възможностите за подслоняване на наличните животни, да направят необходимите размествания, ремонти и други. Голямо внимание трябва да се обърне на въпроса за изхранване на животните от наличните фуражи в стопанствата и конкретно да се определят количествата храни за всяка ферма. В тази светлина следва да бъде насочена цялата дейност на управителните съвети на ТКЗС. Не трябва обаче да се допусне едностранчиво разрешаване на задачата — пренебрегване на въпроса по подслоняването на животните от една страна или по тяхното изхранване от друга, защото това положително ще доведе до грешки и недогледания, а оттук и лоши последствия. В този смисъл през миналата година бяха допуснати редица пропуски в някои кооперативни стопанства като в селата Добротица, Срацимир, Зафирово, Ст. Караджа и други, където мероприятията по зазимяването бяха проведени почти формално.

Ръководствата на кооперативните стопанства и специалистите следва да осигурят срочния и качествен ремонт на животновъдните постройки, да проведат пълни есенни дезинфекции на помещенията, да огледат състоянието на складирания груб фураж и вземат мерки за неговото правилно запазване. Важно мероприятие ще бъде осигуряването на повсеместно безусловно обработване на грубите фуражи — нарязване, смесване, запарване и меласиране. Следва да се осигурят условия за пестеливо разходване на фуражите, щото нито едно зърно, нито една сламка да не бъде неоползотворена от животните. Необходимо е да се вземат решителни мерки за запазването и зазимяването на наличните количества сочни фуражи—кръмно и захарно цвекло, като се обърне и сериозно внимание на състоянието на пълните силажни ями и траншеи. За осигуряване на разумно разходване на фуражите е необходимо да се подработят от специалистите ежемесечни фуражни планове, които да се приемат от управителните съвети на ТКЗС. Провеждането на всички мероприятия по зазимяването и изхранването на животните трябва да стане под знака на пълно мобилизиране на силите на общинските партийни комитети, на изпълнителните комитети на общинските народни съвети, на управителните съвети на ТКЗС и на специалистите. От тяхната работа ще зависи бъдещето производство на продукция от животински произход.

Наша задача е да запазим животните през зимния период в добро телесно състояние и с високопроизводителни качества. Това предполага да са вложи много труд и умение за постигането на тези цели — гаранция за изпълняване на поетите пред Партията и правителството задължения от нашите ТКЗС в областта на животновъдството през настоящата и следващата година.

ВЕРЕН СТРАЖ на социалистическите ни завоевания

На 21 септември т.г. по инициатива на Окръжния и Градски комитети на БКП, Отечествения фронт, и ВНВИСУ „Георги Дамянов" бе организирано и проведено тържествено събрание в салона на кино „Доростол" по случай 18-годишнината от създаването на Българската народна армия.

Събранието бе открито от председателя на градския народен съвет др. Петър Иванов. Доклад за славната годишнина изнесе подполковник Чакъров. В доклада си др. Чакъров, говори за епичните борби на нашия народ против чуждите завоеватели.

От името на Градския и Окръжния комитет на БКП секретаря на Градския комитет на БКП и член на бюрото на Окръжния комитет на БКП др. Мико Николов приветствува българските войни със славната годишнина и ги призова на упорита работа за усвояването и усъвършенстуването на военното майсторство.

От името на трудещите се в града ни, приветствие поднесе председателя на Окръжния съвет на професионалните съюзи др. Симеон Жеков.

От името на славния Комсомол, пламенно приветствие поднесе секретарят на Окръжния комитет на ДКМС др. Веселина Огнева.

Събранието единодушно прие и изпрати поздравителна телеграма до Централния комитет на БКП.

Накрая, пред присъствуващите бе изнесена литературно-музикална програма.

По-широк и действен обществен контрол

Общественият контрол, контролът на народа в борбата за отстраняване на разкищенията на социалистическата ни собственост и прояви, несъвместими с нашия морал е една от основните задачи в работата на Отечествения фронт.

С тези въпроси се занима на 20 т. м. разширеният пленум на градския комитет на Отечествения фронт — Силистра. Доклад за работата на комисиите за обществен контрол и разгръщане творческата критика на трудещите се, прочете председателят на ГК на Отечественият фронт др. Иван Станчев.

Комисиите за обществен контрол при трета, двадесет и втора, петдесет и шеста и други отечественофронтовски организации са постигнали изчестни успехи в това отношение. Редовно извършват проверки в определените им райони и водят упорита борба за отстраняване на нередностите. Има обаче и такива комисии, като тези при първа, трета, осемнадесета, четиридесет и четвърта и др. отечественофронтовски организации, които съществуват формално, не се заемат присърце с възложената им работа, не оправдават гласуваното им доверие.

Необходимо е всяка комисия всеки член на Отечествения фронт да сигнализира констатираните слабости и нередности, а търговските работници да виждат в тихо лице хора, които искат да им помогнат. Неправилно е обаче дейността на комисиите за обществен контрол да бъдат насочени повече към търговските магазини и общественото хранене. Необходимо е да се отделя внимание и на услугите, извършени на гражданите, които често пъти са некачествени.

За полобряване работата на обществения контрол към градския комитет на Отечествения фронт ще бъде изградена комисия за обществен контрол.

Участниците в пленума говориха за констатирани от тях нередности — за продаване на лошокачествени стоки, за неправилното им премерване, за липса на повече и разнообразен асортимент и др.

Председателят на Окръжният комитет на Отечественият фронт др. Боян Михнев призова председателите и членовете на комисиите за обществен контрол да активизират своята работа.

Радка НЕНОВА

Ясните перспективи на бъдещето ни зовят за

Възторжен труд за благото на Родината

Кооператорите от Голеш пред сеитбен поход

КОМБАЙНИТЕ И ХОРАТА СА ЕЖЕДНЕВНО В ПОЛЕТО

През тези дни по полята на кооперативното стопанство в село Голеш кипи голям творчески труд. Бързат кооператорите да приберат реколтата от есенниците, да почистят площите и подготвят земята за сеитба. И в тази надпревара се съревновават звена и бригади, отделни кооператори. Членовете на общинския партиен комитет и самият секретар Продан Проданов, хората от управителния съвет и председателя Алекси Кудинов са постоянно при кооператорите, съобщават им резултатите от съревнованието и поощряват тяхната борба за срочно изпълнение на полската работа. И в тези напрегнати дни с голямо усърдие се справят с задачите комбайнерите и трактористите. В прибирането на слънчогледовата реколта участвуват четири комбайни, които ежедневно ожъват и овършават по над 500 декара от тази култура. Баирестите места, където комбайните не могат да работят са изпълнени от кооператори. По 600 души ежедневно берат, извозват и вършеят слънчоглед. От засятите 5,550 декара, голешчани вече са прибрали реколтата на площ от 4,000 декара. Утре, вдругиден стопанството ще приключи напълно с тази работа.

Сега ръководството насочва силите на кооператорите и към прибирането на царевицата. Всеки ден по 250-300 души кършат и извозват мамулите и досега са обрани над 7,000 декара от тази култура. Радостното в работата на голешчани е и това, че в тяхна помощ през тези усилени дни са учениците от първа гимназия в Силистра, които всеки ден берат по 150 декара слънчоглед. Засега на челно място в борбата за спечелването на първенството са кооператорите от бригадите на Георги Вълев и Атанас Господинов от Кранево. Те първи в района на кооператива приключиха с беритбата на 2,550 декара слънчоглед и сега масово берат царевицата. Общо в прибирането на реколтата участвуват над 1,000 души.

Настъпиха решителни сеитбени дни

Съгласно оперативният план за сеитбата на есенните култури, който е приет от делегатско събрание на кооператорите и сесия на селският народен съвет, стопанството трябва да приключи с тази задача най-късно до 15 октомври. За тази цел, тук е създадена стегната организация на работата. На механизаторите са връчени производствените задачи. Определени са и сеячите към всеки трактор. Три тежки машини ще сеят със сеялки, а останалите осем дизела с по две редосеялки. Тракторният парк и прикачният инвентар са напълно готови за предстоящия сеитбен поход. Извършена е и проверката на годността на редосеялките. В района на стопанството вече са засяти първите 1,237 декара с фуражна ръж.

Сега вниманието на трактористите е насочено главно към качествената подготовка на почвата. Изорани са над 5,000 декара предсеитбена оран и машините продължават денонощно да орат. Предвидено е в близките няколко дни да бъде приключена оранта и всички машини преминат на масова сеитбена.

Навреме се справиха и с подготовката на семената голешките кооператори. От нужните 417 тона досега те са почистили 400 тона.

Сега работата на всеки кооператор и механизатор е пресметната с часове. И всеки знае мястото си в предстоящата кампания, всеки се старае да се свърши навреме и добре кооперативната работа, за да се посрещне с гордост предстоящия Осми конгрес на героичната Българска комунистическа партия.

Коста МАНАВСКИ
(наш спец. пратеник)

Кооператорите от звеното на Осман Мехмедов от село Любен се радват на добрата реколта от царевицата. Те сега я обелват и я насипват в кооперативните кошове.
Снимка: Стоян ТОДОРОВ

С ПРЕИЗПЪЛНЕН ПЛАН ЗА ГОДИНАТА

В ЧЕСТ на Осмия конгрес на БКП, работниците от ОТП—отдел „Топливо" — Силистра, поеха обещание да преизпълнят плановете си по всички показатели. Във връзка с това, между всички групи и бригади се разгоря масово социалистическо съревнование. И напрегнатата борба на колектива се увенча с успех. Досега са изпълнили годишните си планове от търговията на едро началникът на склада Симеон Николов — 148 на сто, колегите му Атанас Янков — 106 на сто, Минчо Пенков — 101 на сто, П. Калчев — 113 на сто и Христо Шапкаджиев от търговията на дребно 101 на сто.

Браво, другари! Вие достойно изпълнявате поръките на Партията.

Йорданка ПЕХЛИВАНОВА

Разхитители на кооперативно богатство

В землището на село Богорово, съставна част от Срацимирския кооператив, през тази година механизаторите и кооператорите отглеждаха много хубав слънчоглед на площ от 1 700 декара. Като се имат предвид незапомнената суша и значително по-ниските добиви от другите култури би трябвало да се очаква, че сега богоровчани ще проявят голяма осторожност и грижи за беззагубното прибиране на слънчогледа.

За голяма изненада обаче, тук сега се допуска неоправдано разхищение на кооперативното богатство. В местността „Мали орман" комбайнера Йордан Симеонов е пожънал и овършил питите на една площ от 700 декара, при голямо разпиляване на зърното. Освен това, след комбайна остават безброй неприбрани питі, които през деня и нощта се унищожават от кооперативните овце. Бригадирът Димитър Николов и агрономката Янка Добрева гледат безотговорно на прибирането на реколтата.

И сега комбайна работи на другият блок от 600 декара. Хедера и лифтерите са вдигнати много високо което става причина да не се прибират питите от по-ниските стебла. Но няма кой да види тази работа и да спре разхищението на слънчогледовата реколта. Нещо повече. Овършаните семена се стоварват на непочистените площадки, никой не мери семената за да се види добива на отделните звена, че и на бригадата.

Не е организиран добре и превоза на зърното. Комбайна чака по два-три часа пристигането на камионите, за да изправи бункера и заработи отново. Става тежко на човек като мине сега през блока, където се пилее недопустимо кооперативната реколта. И с основание всеки би се запитал: Нима още е възможно да се търпят разхитители на кооперативното богатство? Докога богоровските ръководители и управителният съвет на стопанството в Срацимир ще затварят очи пред загубите, за които на механизаторите и кооператорите е изтекла много пот?

Коста ДИМИТРОВ
(наш спец. пратеник)

ГРУПОВОТО ОТГЛЕЖДАНЕ НА СВИНЕТЕ-МАЙКИ И ПРОМИШЛЕНИЯ ХАРАКТЕР НА СВИНЕВЪДСТВОТО

Свиневъдството е един от основните отрасли на животновъдството и заема важно място в решаването на проблема за месото. По своята доходност то е на първите места в разностранната стопанска дейност на ТКЗС в страната. През настоящата година пред партийните и стопански ръководители в окръга стоеше задачата, да се произведат 3,890 тона свинско месо в кланично тегло и да се осигурят към края на годината 81,914 свине. Доскоро се смяташе, че успешното разрешаване на поставените задачи е основано предимно на ценните биологически качества на свинете. Обаче с нарастването на нуждите от продукти с животински произход — главно месо се оказа, че за успешното ръководство и развитие на свиневъдството е недостатъчно да се знае биологията и физиологията на свинете и умението да се хранят и угояват. Наистина, за да се използва в максимална степен наследствената способност на тези селскостопански животни, да превръщат фуражите в продукти за храна на хората, такива знания са необходими. Но за успешното развитие на свиневъдството, по пътя на неговото уедряване, механизиране и организиране на промишлени основи, те вече са недостатъчни. На първо място изпъкна необходимостта от хармонично съчетание на знанията с уедряването на свинефермата, нейната високо ефективна механизация и нови методи на организация, които следва да се развиват в тясна взаимовръзка.

С оглед на това, принципите на ръководство на свинефермите изискват отделните моменти да се разгледат не от точката на собственото им съвършенство, а от гледна точка, какво могат да дадат в развитието на фермата, взети всички като цяло, свързани с перспективното развитие на същата на промишлени основи. На основата на тези предявени от свиневъдството изисквания Окръжния комитет на БКП и Изпълнителния комитет на Окръжния народен съвет през 1960-61 година разгърнаха широка дейност във връзка с уедряването на свиневъдството, с оглед на неговия промишлен характер и въвеждането на механизацията. В резултат на това бяха постигнати значителни успехи, които са плод на упорита работа на окръжната партийна организация, управителните съвети на ТКЗС и специалистите. Днес можем да отчетем, че докато преди уедряването, отглеждането и угояването на свинете се извършваше в почти всички села на уедрените кооперативни стопанства, то сега същото е концентрирано в 32 села, а броя на угояваните свине нарастна от 150 до 450 глави средно и до 1,200 глави на гледач в ТКЗС с. Белица. Изключение в това отношение правят ТКЗС в селата Секулово, Ст. Караджа и Попина, където свинеугояването не е уедрено напълно.

Необходимо е обаче да отбележим, че наред с уедряването на свиневъдството, механизацията на храненето, увеличаването на абсолютното поголовие свине и количеството свинско месо, на преден план възникнаха въпросите, свързани с рационалното разрешение на проблема за осигуряване на бързото възпроизводство на свиневъдството. Малките помещения за свинете-майки, прикрепването на 18-20 основни майки и 25-30 еднократни майки, липсата на механизация и електрификация и свързаната с това ниска производителност на труда се явиха пречка в това отношение. Поради тези причини и неправилното в много случаи хранене и гледане на майките, бозайниците и подрастващите прасета, разширеното възпроизводство на свинестадата се затрудни извънредно много. Осигуряването на необходимия брой добре развити отбити прасета стана труден проблем. Творческото търсене в тази насока доведе през 1961 година до възникването на опита на Марин Захариев, свиневъд в ТКЗС гр. Видин, внедрил за първи път груповото отглеждане на свинете-майки. Този опит намери широк отзвук всред свиневъдите, ръководствата на кооперативните стопанства и специалистите в окръга, които се заеха с неговото прилагане. За съжаление постигнатите резултати в много случаи се оказаха незадоволителни. Преди всичко, те не доведоха до желаното увеличаване на производителността на труда и бройките отбити прасета, главно поради неправилното разбиране на тази нова форма на възпроизводство от страна на управителните съвети и специалистите в ТКЗС.

(Продължава на 2-ра стр.)

15. IX — 15. X — МЕСЕЦ НА БЪЛГАРО-СЪВЕТСКАТА ДРУЖБА

В НЕПРИНУДЕНА ПРИЯТЕЛСКА АТМОСФЕРА

В програмата на посещението на скъпите съветски гости в Силистра бяха включени наред с другите мероприятия и посещения в Окръжната болница. Кандидатката на медицинските науки Капиталина Веселкова, придружена от секретарят на Окръжния народен съвет д-р Бичев разгледа всички отделения на болницата и се запозна с работата на колектива за здравеопазването на гражданството от окръга.

След обяд се състоя незабравима среща със здравните работници от града. Срещата премина в непринудена приятелска атмосфера. Др. Веселкова разказа за успехите в Съветския съюз в областта на здравеопазването. На благозвучен руски език, тя говори за работите в изследователския институт в областта на педиатрията. В нашата страна, каза тя, вярно се оценява стремежът към отглеждане на здраво поколение, поколението на комунизма. Съветската медицина днес е в състояние да се бори с най-опасните за здравето на човека болести. Полагат се максимум грижи и за правилното отглеждане и израстване на децата. Съветската власт е осигурила щастлив живот за всички свои граждани.

У нас, продължи др. Веселкова, в нашия изследователски институт се прави анализ на всички получени данни от здравните заведения в страната. Задачата на нашия институт е да ходатайствува за внедряване на някои нови методи на лечение. Институтът се занимава и със задълбочената подготовка на специалисти в дадена област на медицината. Но и ние самите извършваме научни изследвания в разнообразните клиники. Сега усилено работим в областта на туберкулозните и инфекциозни заболявания при децата.

Дълго още говори кандидатката на медицинските науки Капиталина Веселкова за постиженията на Съветския съюз в областта на здравеопазването.

Колективът на Окръжната болница с внимание слушаше за новите форми на лечение на детските болести и правилното наблюдение на физическото развитие на децата, за социално-правните форми при здравните заведения и грижите, които се полагат за децата, останали по някаква случайност без родителски грижи.

Накрая бяха зададени множество въпроси, на които тя отговори със задълбоченост и много познания. В края на тържествената среща в знак на приятелство на др. Веселкова бяха поднесени подаръци.

Дълго ще помни колективът на Окръжната болница в Силистра това мило тържество—знак на нерушимата българо-съветска дружба.

Руси ШИМАБЕЕВ

На 18 септември в Силистра бе тържествено открит месецът на българо-съветската дружба. По този случай градът ни бе посетен от съветски гости, които проведоха срещи с учители, лекари и работници. Учителката Олга Николаевна сподели опита си с учителите, лекарката Капиталина Веселкова— кандидат на медицинските науки—посети окръжната болница и разказа за успехите на съветската медицина в опазване здравето на хората. А Телемак Демирджиан —инженер от инструментален завод от Арменската съветска социалистическа република — се срещна с членовете на дружеството „Ереван" и с работници от ДМП „Стомана". Срещите преминаха много сърдечно, в истински другарска атмосфера.

СРЕЩА С ОЛГА НИКОЛАЕВНА

На 18 септември, отделът „Просвета и култура" при Окръжния народен съвет устрои среща на учителите от града ни с др. Олга Николаевна. Пред повече от 100 души учители тя сподели впечатленията си от това, което бе видяла при посещението на училищата в нашия град.

Преди това Николаевна каза: „Пребивавайки във вашата страна, почувствувах как българския народ се отнася към нас, съветските граждани, с любов. Защото нашият и вашият народ са братя. Позволете ми да ви приветствувам от учителите на великата съветска страна".

После тя каза, че е присъствувала при откриването на учебната година в едно училище във Варна. „Много силно впечатление ми направи това, че децата изнасят самостоятелна програма и че много грижливо се отнасят големите ученици към помалките".

„Посетих няколко училища във вашият град и останах учудена от това, че са много добре оборудвани. Кабинетите за политехническо обучение са много и с най-необходимите неща. Разбрах, че много от учебните помагала са направени с помощта на учители и родители. У нас, продължи др. Николаевна, също се обръща много голямо внимание на политехническото обучение. В училището младежите и девойките получават не само образование, но и трудови навици.

Въпросът за възпитанието е много важен въпрос. Стараем се чрез комсомолската организация да възпитаваме учащите се в патриотизъм, интернационализъм и любов към народа. Ние кореспондираме с много българси деца. Нашето училище е обявено за училище на дружбата с българските деца.

С родителите провеждаме беседи и изнасяме лекции за домашното възпитание".

След това бяха зададени много въпроси. Нашите учители се интересуваха от плановете на класните ръководители, от урочните планове на преподавателите, от работата им за усвояване на материала в час, как е организирано дежурството на ученици и учители, за отдиха на пионерите, как е организирана приемственост от IV за V клас и др. Отговаряйки на въпросите др. Николаевна каза, че всички учители правят урочни планове, които са особено необходими за младите учители. Във връзка с отдиха на учениците от V до IX клас тя каза, че организират така нареченитe „клубни дни", обикновено в събота вечер на определени теми. Освен това, организират много спортни състезания, прояви в художествената самодейност и др.

Заслужава по-голямо внимание опита на съветските учители във връзка с приемствеността. Тя подчерта, че учениците от IV клас, отивайки в V клас, дават тетрадките си по аритметика и руски език на съответните преподаватели. По този начин тези учители се запознават с възможностите на отделните ученици, а не само от оценките и подхождат вече съвсем конкретно.

Интересен опит сподели др. Николаевна по организиране летния отдих на пионерите. За децата, които остават в града има градски лагери с по 100 души, които прекарват там цяла ваканция. Една трета от храната се заплаща от родителите, а другата част — от училището или ГНС.

Накрая група пионери приветствуваха скъпата учителка от Съветския съюз, като изказаха радостта си от пребиваването ѝ в нашия град. Началникът на отдел „Просвета и култура" Атанас Неделчев благодари за споделения опит на др. Николаевна и ѝ поднесе подарък.

Иванка АТАНАСОВА

ДРУЖБА ПО-ТВЪРДА ОТ СТОМАНА

По време на гостуването си в града ни, другаря Телемак Демирджиян — инженер от машиностроителен завод на гр. Ереван — Арменската социалистическа република, бе скъп гост на трудовия колектив на ДМП „Стомана"

След като се запозна с организацията на работа и произвежданата продукция от предприятието другарят Демирджиян се срещна с целия колектив на предприятието.

Директорът на ДМП „Стомана" др. Игнат Димитров представи скъпия гост и от името на всички присъстващи го приветства с „добре дошъл." Изблика на бурните аплодисменти беше ярък показател на дълбоката признателност към всички народи на великата социалистическа страна.

В своето приветствие към колектива другаря Демирджиян изрази своята искрена благодарност и братска признателност за изключително сърдечния прием. От все сърце, заяви той, се радвам, че колектива на вашето предприятие е единен в голямото ви семейство и макар да не разполага все още с необходимите машини, то той произвежда такава продукция, на която много напреднали предприятия и специалисти искрено биха завидели. Вашите досегашни успехи са ярък показател, че в близките години предприятието ще се превърне в истински социалистически завод и ще заеме достойно място в страната.

На скъпия гост от името на целия трудов колектив бе поднесен подарък и букет от свежи цветя.

* * *

През същия ден другарят Телемак Демирджиян се срещна със своите сънародници от дружество „Ереван" в града ни. Председателката на дружеството др. Сърпухи Яхубиян представи госта на присъстващите. Пред тях др. Демирджиян в дружеска беседа разказа за своите впечатления от нашата страна и нейните огромни социалистически завоевания, за единството на българи и арменци в общата борба за победата на социализма. Той разказа също така и за грандиозните успехи на Арменската социалистическа република, за красотите на своя град Ереван.

Срещата премина в изключителна топлота и братска признателност. На госта бяха поднесени подаръци, а той, от своя страна подари на дружеството албум с картини от съветска Армения и грамофонни плочи с музика от известни арменски композитори.

Госта бе изпратен с най-топли благопожелания и привети до целия арменски народ.

Иван ПЕЙЧЕВ

Преглед на Клуба на животновъда

МЯСТО ПРИВЛЕКАТЕЛНО ЗА ВСИЧКИ

— Разказваме за Клуба на животновъда в село Иширкoво —

Малка, спретнато подредена и хубаво стъкмена стаичка. На вратата ѝ стои надпис: „клуб". Е, стаичка като стаичка, всеки би понечил веднага да отговори сам на себе си, преди още добре да се е запознал с работата на клуба на животновъда, да е поговорил откровено и сърдечно с доячите и пастирите. И постои ли за минута — две, разбира, че клубът е приятно за отмора и почивка място, школа за научаване на новостите в животновъдството. То кани всякога всички любознателни и старателни кравари от фермата да отпочиват в него, да се отморяват след напрегнатия труд. Пък и весело се почива, когато по радиото се разнася игрива народна песен, когато слушаш разкази за първенците животновъди от цялата страна.

Голяма маса, застлана с червена покривка, придава празничен вид на помещението. По нея са наредени вестници, списания, книжки, брошури. По стените пъстреят лозунги, картини, диаграми. От таблото с условията за завоюване на званието „Ферма за комунистически труд" гледат усмихнато двадесет и девет чифта очи. Тези упорити и усърдни доячи и пастири, дръзнали по пътя на новото, стават негови приятели и последователи, воюват за все по-високи резултати. Всеки ден кравините имат възможност да сядат на пейките край масата и до насита да разгръщат страница по страница „Работническо дело", „Кооперативно село", „Народна младеж", „Силистренска трибуна", да прочитат по няколко пъти статиите за успехите и опитите на най-добрите доячи в окръга и страната, да се равняват по тях.

Книжки, малки книжки, с по десетина странички увлекателно говорят за съветските доячки-петхилядници. Книжка, която много пъти е прелистена, доста е поизвехтяла. Над нея колко ли са надвесвали изморени глави кравините, за да я прочитат отново и отново, за да премислят всичко до големия успех. Други, пъстри брошурки разказват пък за успехи на наши доячи, подсещат за нови, творчески дела. Но не само от книжките, вестниците, списанията и брошурите се учат на майсторлък в работата иширкoвските кравари. Зоотехникът, главният зоотехник на кооператива, Димитър Михайлов, често им говори за правилното хранене и гледане на кравите, за безболезненото им доене.

И политическа информация слушат животновъдите. Профорганизацията на учителите редовно посещават кравефермата, говорят на политически теми, разкриват редица вътрешни и международни събития, станали през седмицата. Ето, преди няколко дни, директорът на училището, който е приятел на фермата, борещa се да извоюва званието „За комунистически труд", дълго и увлекателно разказвал на доячите за полетите на съветските звездни братя, за постиженията на съветската наука и техника. И колко много събития и случки от международния живот са известни на иширкoвските доячи и пастири!

За да е чисто и привлекателно в клуба, всички имат дял. Дежурят под ред, стараят се да бъде все по-хубаво. Ала най-големи грижи се падат на отговорника на клуба, на добрия дояч и член на общинския комитет на Комсомола Исмаил Алидов. Той не пропуска случай в клуба да няма нови вестници, да не подсеща читалищния организатор да достави новополучени книги по въпроси на кравярството. Но бригадирът на фермата Христо Колев и партийният отговорник, доячът Йордан Топчиев не минава ден да не се отбива в клуба, да не помага на Алидов.

Задружно и единно живеят и работят иширкoвските доячи. Тяхна първа задача е да се борят за високо преизпълнение на плана за млеконадоя. Иван Господинов отдавна изпрати 1962 година. Още на 5 август изпълни годишния си план, като надои от 8 крави 24,000 литра мляко. По петите му са Господин Колев, Неделчо Еников и Исмаил Алидов. Скоро, много скоро и те ще рапортуват, че устояха на дадената пред Партията дума, че държат на своето достойнство и чест.

Като сплотено семейство живее и работи колективът на кравефермата. Заедно ходят на кино, посещават концерти, чествуват рождените дни. Неотдавна ходиха и на екскурзия до гр. Русе. В колектива, поел условията за получаване на званието „Ферма за комунистически труд", се работи и по почина „Сам крачи напред и подпомагай другите". Защото в борбата напред всички трябва да вървят заедно, да няма изоставащи. Това са черти на новите, комунистически добродетели, на хора, тръгнали на дълъг и труден път водещ ги към комунизма.

Видослав ПЕТРИНЧЕВ

Дарина Димова е вече ученичка в първи клас. През първия учебен ден тя се прощава с куклата.

— Кукло, моя мила,
аз съм ученичка!
Ще играеш, дружке,
в къщи сам самичка!

— Как? Нима се сърдиш?
Капят ти сълзички?
Е, добре! Ще станем
двете ученички!

Стефанка СТАНЕВА

ПРЕЗ ТАЗИ ГОДИНА ПРИ ОЩЕ ПО-ДОБРИ УСЛОВИЯ

Броят на възпитаниците в дом „Дочо Михайлов"е 81: от тях 48 са момичета и 33 момчета. Кръглите сираци в дома са-7, полусираци—48, от многодетни семейства—2, от разведени родители—5, със самотни майки—3, на болни родители—13 и 3 изоставени деца.

За възпитанието им се полагат много грижи. Осигурени са нормални културно-битови условия. Обучението и възпитанието се води в дух на колективния и задружен живот и професионална ориентировка. Учебната година приключи с общ успех добър (4.06).

За постигане на тези добри резултати, партийната организация, профорганизацията и ръководството на дома в ежедневната си работа се ръководят от основните задачи, поставени пред детските домове.

След завършването на учебната година, на профорганизационно събрание беше приет план и обсъдени задачите, които стояха за разрешение през лятната ваканция. Извърши се основен ремонт на спалните помещения, занималните, столовата и кухнята. Направи се основно препокриване и измазване на сградата, а дограмата боядисана. Двора е настлан с чакъл и приготвен за асфалтиране. Извърши се ремонт на шкафовете, масите, столовете и на целия постелочен материал. Основно е изпрано и изгладено облеклото.

Колективът при дом „Дочо Михайлов" е готов да изпълни всички поставени задачи с цел създаване на по-добри условия на децата.

Завършилите VII клас възпитаници с желание кандидатствуваха в професионално-техническите училища и гимназията и дадоха обещание, че ще оправдаят доверието и грижите, полагани за тях от Партията и правителството.

За свободните 17 места в дома през новата учебна година кандидатствувака общо 84 деца. Комисията разгледа най-внимателно кандидатите и прие деца материално затруднени и оставени без контрол-отговарящи на правилника на детските домове. След приемането им грижите на ръководството бяха да ги разпредели по класове и групи и да определи за всяка група възпитател.

На 2 август веселата глъчка на децата отново огласи двора на детския дом. С цел да се сплоти новосъздадения колектив и да се укрепи здравето на децата, всички заминаха на лагер в с. Кранево, Варненски окръг.

Сега бодри и весели, те отново са в своя дом, при своите любими учители.

Стоян СТОЙЧЕВ
директор на дом „Дочо Михайлов"

ГРУПОВОТО ОТГЛЕЖДАНЕ НА СВИНЕТЕ-МАЙКИ И ПРОМИШЛЕНИЯ ХАРАКТЕР НА СВИНЕВЪДСТВОТО

(Продължение от 1-ра стр.)

До голяма степен незадоволителните резултати произлязоха и от липсата на механизация и осигуряването на някои абсолютно необходими мероприятия, като неправилната организация на труда, запложданото и опрасяването на майките, извършването на преустройства на старите сгради, и в много случаи неправилното хранене и гледане на свинете-майки и приплодите им.

От всичко това не бива да се прави извода, че груповото отглеждане на свинете-майки е неудачна, безперспективна форма на работа в нашите свиноферми, тъй като в неговото правилно прилагане се крият широки възможности, за увеличаването на производителността на труда, на броя отбити прасета от единица застроена площ, постигането на чувствителен икономически ефект и произвеждането на ритмично производство на отбити и подрастващи прасета, в съответствие с нарастналите нужди и промишлен характер на свиневъдството в нашия окръг. Тези изводи са особено важни за кооперативните стопанства с подчертан свиневъден характер, каквито са ТКЗС — Дулово, Кайнарджа, Иширкoво, Зафирово и др.

I. Правилното организиране на груповото отглеждане на свинете-майки—основа на свиневъдството

Организирането на групово отглеждане в никой случай не бива да се разглежда като механично уедряване на майките, в съществуващите помещения, без провеждането на някои абсолютно необходими мероприятия, осигуряващи неговата висока стопанска ефикасност. То следва да се разбира като комплекс от решени задачи, свързани с перспективното развитие на свиневъдството в дадено стопанство, с преустройството на помещенията, дворчетата, въвеждането на механизация, осъществяването на правилна развъдна работа и издържано хранене и гледане в съответствие с биологичните изисквания на свинете. Предпоставки в това отношение вече има създадени в ТКЗС с. Иширкoво, където общинският партиен комитет и управителният съвет на ТКЗС провеждат редица мероприятия по прилагането на груповото отглеждане на свинете-майки. Ръководството на кооператива, отчитайки правилно значението на проблема за осигуряване на необходимия брой прасета за угояване и перспективите на свиневъдството, се е заело здраво да внедри тази прогресивна форма на работа. За целта в споменатото село Йорданово, в близост със свинарника за угояване е построен свинарник за майки, съобразен с всички изисквания.

Новата постройка притежава редица нововъведения, които обезпечават въвеждането на подходяща механизация и всички новости в отглеждането на свинете. Тя е предназначена за отглеждането на 350-400 свине-майки и е разположена на завет, с южно изложение, местност в непосредствена близост с помещението, предназначено за племенните свине-майки. Общата дължина на свинарника е 89 метра, с ширина 7.50 метра. Същия е разделен на 4 главни производствени отделения.

Две помещения с дължина 41.6 метра и двуредно разположени боксове, помещение-склад на фуражите за подхранване прасетата-бозайници, е разположено в средата на сградата, свързано непосредствено с битовата част — стая на свиневъдите, съблекалня с баня и построена та от северната страна фуражна кухня. Перпендикулярно на постройката като естествено продължение на фуражния склад и кухнята е построен 30-метров двукатен полуоткрит навес, с преградна тухлена стена от основата до билото. Наред с това по цялата дължина на постройката са изградени два реда дворчета, разделени на четири от навеса. Две от тях с дължина от по 41.6 метра са разделени на 4 секции за осигуряване на свободен изход на майките и бозайниците, като на всеки 4-5 бокса е осигурено по едно дворче с водопойно корито и душ. Останалите два двора са по-големи и са предназначени за бременните и ялови свине-майки. По този начин в целия свинарник се изграждат десет производствени отделения, неразривно свързани помежду си както следва:

1. Две помещения с по 40 двуредно разположени боксове.

2. Фуражна кухня, в която се предвижда монтиране на кореноклубеноплодна миячка, пастоизготвителна машина, механизирана бъркачка и бункер, снабден с кофичен елеватор и дозаторно устройство.

3. Битова част—стая на свиневъдите, съблекалня и баня.

(Продължава на 3-та стр.)

Хубав конопи отгледаха стопаните от село Нова Попина
НА СНИМКАТА: Работниците Йордан Петров, Тодор Маринов, Филип Иванов, Кръстю Николов и Енчо Георгиев на кола № 04-82 натоварват готовата продукция за Текстилни влакна — Силистра.

Снимка: Стоян Тодоров

КАРБАМИДЪТ — ЧАСТИЧЕН ЗАМЕСТИТЕЛ НА БЕЛТЪЧНИТЕ ФУРАЖИ В ДАЖБИТЕ НА ПРЕЖИВНИТЕ ЖИВОТНИ

Проблемът за осигуряване животните с достатъчно белтъчини е актуален за развитието на животновъдството у нас. Белтъчините играят важна роля при обмяната на веществата в организма на животните затова, че те не могат да се заместят с други хранителни вещества.

Напоследък като частичен заместител на белтъчните фуражи в дажбата на преживните животни с успех се използва карбамидът. Очаква се през настоящата година ТКЗС от окръга да получат около 200 т. карбамид. Тъй като у нас още не се произвеждат фуражни смески с прибавка на карбамид, стопанствата трябва да го използват по следния начин: определената за храна на преживните животни меласа се разрежда с 4 пъти повече вода и добре се разбърква. На всеки 100 л от така разредената меласа се прибавя 2 кг карбамид или 4 кг амониев сулфат (1 кг карбамид се равнява на 2 кг амониев сулфат по азотно съдържание). Като се има предвид, че на крава се дава дневно по 1·5 кг меласа, на телетата над 300 кг до 1 кг, на телетата до 1 година до 500 гр, на овце до 150 гр, а карбамида съответно на крава до 100 гр, на телета над 1 година до 60 гр, на телета под 1 година до 40 гр, на овце до 10 грама. С така получения разтвор (от меласа с 2 на сто карбамид) равномерно се навлажнява грубия фураж (нарязана слама и царевичак, плява, нарязано долнокачествено сено). От този разтвор на крава се добавя до 5 кг, за телетата над 300 кг до 3 кг, на телетата под 1 годишна възраст до 2 кг, на овца до 500 гр. По този начин се подобрява вкусът на грубия фураж, улеснява се неговото приемане и усвояване от животните в по-големи количества и се изключва отровното действие на карбамида. С разтвора от меласа и карбамид може да се навлажнява и ярмата особено царевичната, която е смляна заедно с кочаните или пък смляни какаляшки.

Освен в смес с меласа или с концентриран фураж, карбамидът може да се използва като частичен заместител на белтъчните фуражи чрез прибавката му при приготвлението на силаж за преживните животни от фуражна царевица. Предвид на това, че тя е богата на въглехидрати, те са отлична среда за развитието на силажната микрофлора, която използва азота на карбамида за изграждане на своето тяло, в което натрупва бактериален белтък. При хранене на преживните животни с карбамидно-царевичен силаж, те използват бактериалния белтък в своя организъм. Даването на карбамидно-царевичен силаж започва с малки количества: 3-4 кг дневно. В продължение на 15 дни да достигне до 20 и повече килограма, но максимум до 25 кг на крава. На овцете може да се дава до 2 кг силаж дневно чрез постепенно приучване. На свинете, конете и птиците не бива да се изхранва силаж, приготвен с карбамид.

Ръководителите и специалистите не бива да забравят, а животновъдите трябва да знаят, че карбамидът използван веднъж без приучване с малки дози, неправилно поднесен на животните във вид на бучки или недобре размесен в храната в по-големи норми или разтворен във вода и поднесен на животните е силна отрова. Случаи на отравяне на говеда с карбамид имахме през 1960 год. в ТКЗС Дулово, ДЗС — Силистра и други стопанства.

При използването на карбамида трябва да се спазват следните основни положения: карбамидът не трябва в никакъв случай да се дава разтворен във вода, защото бързо се всмуква в кръвта и причинява смърт. Даден на животните в чисто състояние или в по-големи от определените дози без постепенно приучване, действува отровно Дава се винаги добре примесен с богати на въглехидрати и бедни на белтъчини фуражи. Използването на азота от карбамида става най-добре, когато в него се замесва 25-30 на сто от общото количество на азота в дажбите На крави и говеда за угояване се дава до 100-120 гр карбамид, на овце — 10-12 гр за 24 часа на два пъти сутрин и вечер, примесен много добре във въглехидратни фуражи или в меласов разтвор. Приучването започва при кравите с 5 гр, при овцете — с 1-2 гр и в продължение на 15 дни се стига до максимални дози.

Прибавката на карбамид към дажбата на преживните животни ще помогне за преодоляване на белтъчния недостиг във фуражния баланс, за по-пълно използване продуктивните възможности на животните.

Георги КОТЕВ
заместник началник
на отдел „Селскостопански"
при Окръжния народен съвет

Склад под водата

Зеленчукът се запазва по различни начини: в хладилници, в складови помещения и ледници. Това е общоизвестно. А под водата? Оказва се, че може и по такъв начин. Опитът за подводно запазване на зеленчуци е успешно усвоен от Кировския, Иркутския и Воронежския потребителни съюзи и напълно вече се е оправдал.

В какво се състои изгодата от този опит? Работата е там, че за запазването на плодоовощната продукция е необходимо да има достатъчно количество специални хранилища. Тяхното строителство не навсякъде е възможно и целесъобразно и при това се изискват солидни капитални разходи. Запазването във водохранилища е прост и евтин начин. Той е приемлив навсякъде, където има езера, заливи, канали, реки, язовири.

Зеленчуците, поставени в бъчви и спуснати във водата се запазват много добре. Във водата няма резки колебания на температурата. През лятото тя е по-ниска от температурата на въздуха, а през зимата, под леда се колебае от 2 до 4 градуса над нулата. Воронежските кооператори разказват, че след седеммесечно запазване в езерото на солени краставици, домати и кисели ябълки, поместени в бъчви от мека порода дървесина са запазили своя цвят, външен вид, форма и хубави вкусови качества. Не е било открито никакво изтичане на разсола, деформация на плодовете, образуване на плесен и други признаци на разваляне. Икономията при водното запазване съставлява 151 рубла на един тон.

(Из в. „Сельская жизнь" от 14 септември 1962 год.)

ГРУПОВОТО ОТГЛЕЖДАНЕ НА СВИНЕТЕ-МАЙКИ И ПРОМИШЛЕНИЯ ХАРАКТЕР НА СВИНЕВЪДСТВОТО

(Продължение от 2-ра стр.)

4. Четири двора, предназначени за разходка на опрасените майки заедно с приплодите и за бременните и ялови майки, разположени по дължина на навеса с голям асфалтиран двор.

Посочените схематично производствени линии осигуряват организирането на кръглогодишно уплътнено опрасване на майките в границите на 350 400 глави, с което се обезпечава редовен приток на прасета за угояване през цялата година, а с това и ритмично изпълнение на договорните задължения на стопанството.

Как ще бъде организирана непрекъснатата производствена дейност във всички участъци?

Още в началото преди използването на постройката ще се осигурят 350-400 свине-майки, от които 30 на сто ще бъдат обособени в отделна група на проверяеми майки за попълване на основното стадо и 70 на сто еднократни майки, подменяни след всяко опрасване с женски свине от групата на ремонтните майки. Първоначалното заплождане на майките ще бъде проведено на два етапа от по един месец на групи от по 175 до 200 свине, а след това ще се проведе циклично ежедневно действуващо покриване. Всички отбити и подготвени за заплождане майки, както и тези в ранна бременност ще бъдат настанени в единия от асфалтовите дворове, откъдето след навлизането на бременните майки във втората половина от бременността, ще се извърши тяхното прехвърляне в другия двор. Там те ще бъдат настанени по 3-4 в бокс и ще престоят по 10 дни до опрасването, след което ще се настанят в едната половина на свинарника в боксовете чакалня. След 2-3 дни от опрасването в специално устроени за целта боксове ще се извършва групиране на скороопрасените майки по две в бокс. Между всяка двойка такива боксове, има осигурени боксове на приплодите, разделени на две от така наречената бърложка-хранилка.

В това помещение от деня на постъпването на бременната майка се предвижда престой 30 дни, след което същите ще бъдат преместени в другата половина на свинарника, където отначало до навършване на 45-дневна възраст на прасетата ще се проведе групиране на майките по 4 в бокс, а след това по 5-6 напълно отделно от бозайниците, за които са предвидени отделни боксове за подхранване. При описаната организация в първата половина на свинарника се осигурява отглеждането на 50-60 свине-майки, от които скоро опрасени 40 глави, а в другата половина се настаняват 60 опрасени майки до отбиването на техните приплоди, след което отбитите прасета отиват в помещението за подрастващи прасета, а майките — в групата за угояване, или в групата на подготвените на ранно-бременни майки, настанени под навеса в случай, че са отгледали многоплодно прасило.

При това положение при започване на работата през първата година ще бъде осигурено получаването на не по-малко от 600 прасила от 350 майки и след това ежегодно по 800 прасила, с което ще се произвеждат 4,000—4,800 отбити прасета, напълно достатъчни за ежегодно ритмично угояване на 4,500—5,000 прасета и реализирането на 340 тона свинско месо в кланично тегло. За постигането на тези резултати в свинарника непрекъснато ще бъде осигурена наличността на най-малко 350 свине-майки. В този смисъл ако този брой приемем за 100 на сто, то всеки месец физиологичното състояние на майките, изразено в проценти ще има следния вид:

В процес на заплождане и съответно на отбиване ще бъдат 60 майки— 17·1 на сто от общия брой. Настанени в чакалнята и скоро опрасени 48 или — 14·2 на сто, опрасени от 20-60-тия ден 24 майки 7·1 на сто. Накрая в групата на подготвените, покриваните и бременните майки ще бъдат 158 или 40·5 на сто от общия брой. При това положение всеки месец съответен брой свине ще преминат от категория в категория, съгласно предварително изработен динамичен план на движението, заплождането и опрасването на всички майки.

Целия този процес на непрекъснато движение се предвижда да се провежда от 4-членен колектив свинегледачи, от които един в помещението-чакалня и отглеждане на опрасените майки до 20 дни, един в предназначеното за майките от 20 дни от опрасването до отбиването на прасетата, един при групата на подготвените и покривани свине и един при групата на бременните от едномесечна бременност до прехвърлянето им в чакалнята. Подготовката на фуражите в кухнята ще бъде провеждана от четиримата гледачи. При така изложената организация на работа четиримата свинегледачи ще отглеждат непрекъснато през цялата година от 350-400 свине-майки, с което ще се увеличи производителността на труда близо пет пъти, тъй като при обикновените условия на работа би трябвало тези майки при норма 20 да се отглеждат от 18 свинегледачи.

II. За факторите, осигуряващи успеха на груповото отглеждане на свинете-майки и икономическия ефект

В интерес на цялостното изясняване на въпросите на груповото отглеждане на свинете-майки и неговото прилагане, следва да се изтъкнат редица фактори, които са решаващи в осигуряването на положителните резултати от него. Централно място между тях заемат въпросите, свързани с развъдната работа — отбора и подбора, с прецизната отчетност и организация на работите по заплождането, опрасването и отбиването на майките. Крайно необходимо ще бъде научно обосновано хранене на всички категории свине и особено на прасетата бозайници с оглед ранното им приучване към фуражите.

Правилно разрешение на тези проблеми е намерено в ТКЗС Иширково, където чрез проектираната механизация и новата организация на труда, не само че не се намалява броя на свиневъдите, но се обезпечава пълно натоварване на застроената площ през цялата година. Наред с това напълно отпада необходимостта от осигуряването на не по-малко от 240 бокса за провеждане на опрасванията на 350-400 майки, за които би трябвало да се осигурят три свинарника от построения тип, без навеса и дворчетата, или да се изразходват средства в размер на близо 120,000 лева. Срещу тях за цялостното завършване на новия свинарник ще бъдат изразходвани само 40,000 лева или три пъти по-малко.

Необходимо ще бъде ръководствата и специалистите в кооперативните стопанства да подходят задълбочено към този въпрос, конкретно да анализират състоянието на свиневъдството и неговите перспективи, като огледат добре и критично своите форми и методи на работа от всяка страна и обърнат най-голямо внимание на характера на хранене и гледане на свинете и състоянието на развъдната работа. На основата на тези изводи и пълното преценяване на помещенията и възможните преустройства, да подработят цялостен план по внедряването на новите форми на работа. На базата на такова конкретно подхождане към въпросите на груповото отглеждане на свинете-майки, можем да бъдем убедени, че в основата са разрешени много от задачите в областта на свиневъдството и е осигурена зелена улица на понататъшното развитие на този важен за нашия окръг отрасъл.

Петър ПЕТРОВ
зачедущ
сектор „Животновъдство"
при Окръжния народен съвет

Под грижите на гледачките израстват здрави и хубави пилета

В местността „Цигани" край село Българка се намира птицефермата. Наоколо поле и овощна градина, недалеч е и чешмата. През месец юли тук докараха 4,565 малки пиленца, за които поеха грижата кооператорките Стоянка Дечева, Ана Неделчева и Иванка Михайлова. В тяхна помощ е и комсомолецът Йордан Неделчев. Те от сутрин до късна вечер шетат все около малките писукащи пиленца. За тях гледачките по четири пъти пълнят хранилките с прясна и разнообразна храна — бъркани смески, дребно жито, просо, обезсметанено мляко, цвекло, домати,краставици, които с голямо удоволствие се поемат от нежните човчици.

Често във фермата идват бригадирът Неделчо Йорданов, ветеринарният лекар и зоотехникът, които дават напътствия на гледачките за правилното отглеждане на пилетата. В съветите им се вслушват кооператорките и благодарение на техния труд, пилетата растат здрави и хубави, смъртността при тях е много ниска.

Дочо АТАНАСОВ

Най-неуморни от бригадата

В четвърта полевъдно-тракторна бригада от с. Ветрен работи звеното на Иван Георгиев. Досега звеното е прибрало по разделния начин 204 дка царевица за 8 дни. За осигуряване храна на кооперативния добитък, звеното силажира 223,630 кг зелена маса.

В силажирането се проявиха като най-добри кооператори Иван Георгиев, Велико Краев, Никола Краев и Марин Ганев.

Борис АТАНАСОВ

БРАТ НА КООПЕРАТИВИТЕ

Така бяше в началото

Кратка е историята на Окръжното предприятие „СЕЛСНАБ". То съществува едва от май. Негова първородна майка е Окръжното предприятие за материално-техническо снабдяване. Трудно беше в първите дни. Не се намираха лесно помещения за складовете, за канцелариите. Не достигаха и кадрите. Пък и в „лошо" време бе повикано на живот.

Много неща не получи от своята майка. А те му бяха тъй нужни. Тя даже се изхитри. Каза му, че предвиденото по плана за доставяне от заводите не е получено. После се оказа, че всичко е изчерпано. Това обаче не спляши колектива. Никой не се стъписа пред пречките. Потърсиха се пътища за доставяне на потребното за комбайните и тракторите, за останалите селскостопански машини. Целият колектив заработи сърцато. Стъпка по стъпка всичко се оправяше, предприятието набираше сили, укрепваше.

Изпитание за колектива

Прибирането на реколтата постави пред голямо изпитание персонала. За да бъде безупречна работата на машините, всичко следваше да е в ред. Затуй на вратите на складовете се появиха табелки с домашните адреси на началниците им. Това се направи за улеснение на клиентите. Предостави им се възможност винаги през денонощието при нужда да извикват началник-складовете от домовете им. Избягна се чакането с часове, реденето на „опашки". Служителите от счетоводството също работеха до късно.

Често директорът на предприятието, началникът на оперативния отдел и стоковедите кръстосваха из цялата страна, търсеха резервни части. Изпълняваха всяко искане на ТКЗС, ДЗС и РТС. Директорът Петър Стоянов разказва, че в жътвата „закъсали" за оси за набивачките на комбайните. На много места дирили готови, но никъде не открили. Сетне се опитали сами да си ги наб вят. Потърсили помощта на ДМП „Стомана", РТС в Дулово и ДМЗ в Коларовград.

...Било през лятото. Спукала се глава на комбайн. В склада нямало резерв. Сам директорът седнал в „джип"—а и тръгнал да дири частта от ТКЗС на ТКЗС, от МТС на МТС. Минал през Дулово, нямало. Прекосил и Разградски окръг. Отбил се в МТС на гара Тодорово, в МТС — Разград. И чак в ТКЗС в с. Лозница намерил търсеното. На втория ден комбайнът пак запорил в житния блок.

Един ден пристигнал разтревожен представител на ТКЗС за важна част. Но тя липсвала в склада. Димитър Иванов, началникът на оперативния отдел, знаел, че в Бургас има. Мислил дълго. Вечерта щом се стъмнило, седнал зад волана на „джип"—а. На разсъмване се върнал. Заранта всички служители видели Иванов изморен да спи на кормилото.

Път на новото

Голяма трудност представлява писането на фактури от началник-складовете и няколкото служители във фактурното бюро. Поради това, че клиентите са много, отскоро е премахнато бюрото и във всеки склад работи счетоводител, който издава фактурите, урежда сметките, а началникът на склада раздава материалите. Въведението е по почина на работниците от „Селснаб" в Плевен, Търговище и Коларовград.

Сега писмената работа в складовете се води само от счетоводител. Началникът на склада се грижи по-добре за материалите, обслужва бързо клиентите, без да ги задържа да чакат с часове, изучава всички арктиули. Това дава възможност да се правят списъци на залежалите и необходими части, които се изпращат до всички окръжни клонове в страната. Така всеки момент се знае къде могат да се намерят търсените неща.

Постигнатото е радостно

Трудовият колектив полага големи усилия за изпълнението на месечните планове. За юли планът по стоко борота е изпълнен 110 на сто, а за август 105 на сто. Загубите са снижени със 32 на сто. От намаляването на издръжката на обръщението са реализирани икономии за 8,929 лева.

Добре изпълнява предприятието и плана си за доставка на торови препарати. При годишен план да се доставят 17,400 тона вноски и местни торове, доставени са 13,500. На всяка пена планът за торовете ще бъде преизпълнен. Взети са мерки и за получаване на извънпланови количества.

Окръгът завърши втори жътвата в републиката. Неоспорим дял има и „Селснаб", който навреме осигури всичко нужно за безотказна работа на машините. Използвайки този опит, колективът отрано се подготви и за есенната кампания. Тракторите, редосеялките и прикачния инвентар са запасени с части.

С поглед към ремонта

Отдавна е помислено за частите и материалите, които ще трябват при есенно-зимния ремонт на машинно-тракторния парк. За да се осведоми добре за липсващите неща, предприятието изпрати писма до главните инженери на стопанствата да направят списъци за това, което им е нужно.

Ръководството на предприятието е в постоянна връзка с обединението „Механизация и електрификация на селското стопанство" при Окръжния народен съвет. Често посещава и ТКЗС, за да изучава отблизко нуждите им. Тази дружба дава хубави резултати.

Брат на брата помага

Истински брат на кооперативите от окръга стана Окръжното предприятие „СЕЛСНАБ". То милее те да имат годна селскостопанска техника, да получават повече торове. За съвсем кратък срок младият колектив проучи нуждите на всяко стопанство и според силите и средствата си му помага. Персоналът задружно работи като истински брат-помощник на кооперативите.

Кооператорите и механизаторите тачат и уважават своя брат, услужват му с превозни средства, когато се налага. Служителите пък се стремят да обслужват клиентите от стопанствата бързо и качествено, пестят им труд и време.

Брат на брата първом помага...

Вълчо РАДЕВ

Новият театрален сезон

започва

На добър час!

Силистренският народен театър тази вечер започва своя дванадесет и първи сезон. Двадесет години тук кипи трескава творческа дейност.

През миналия сезон, с всеотдайната работа на режисьори, актьори, художници и сценични работници бяха поставени седем нови пиеси и и една възстановена. С пиесата „Гераците" на силистренци беше поднесен един вълнуващ спектакъл. А за постановката на „Чутна Яна" зрителите дълго ще си спомнят. За успехите на нашия театър писа др. Ивн Вел в бр. „Народна култура" от 10 февруари т. г. Той даде висока оценка на постановките „Празникът на фенерите" и „Езоп". За „Езоп", постановка на режисьора Иван Иванов, той пише: „. . . Изградена е като класическо произведение с остро съвременно звучене. Всеки от участниците в пиесата е постигнал уплътненост и вярно тълкуване на свой образ. . . От цялата постановка лъха сценичната култура на режисьора".

А заслужилият артист К. Кисимов подчерта, че „представлението на „Езоп" в Силистренския народен театър е един голям успех". И действително, много сполучлив образ на „Езоп" дадоха актьорите Иван Гайдаржиев и Кирил Бозев.

При изнасянето на пиесата „Иркутска история", колективът на театъра получи висока оценка от драматурга на Русенския народен театър Яни Милев. Той писа: „Колективъ в творческа зрялост. . ., който заслужено е спечелил любовта на своята публика".

Нашият театър заема централно място в културния живот на окръга. През миналия сезон си беше създал хубави отношения и връзки с трудещите се. Всички пиеси са играни редовно в трите филиали: гр. Тутракан, Дулово и с. Главиница. Освен това бяха организирани и много колективни посещения от предприятията и селата.

Сега колективът започва новия сезон с освежен състав от шест нови актьори. Последните дни в театъра са пълни с напрежение и труд. Репетират режисьорите Иван Иванов и Панайотис Фундеас, репетират актьорите, а художничката Вера Тодорова завърши последните подробности от декорите.

Днес, на сцената, в гримьорните и салона шумно и с вълнение разговарят и се приготвят участниците в премиерата. Тази вечер те ще покажат героите от пиесата на Георги Джагаров „И утре е ден". Тук са Стоян Костов, Иван Сираков, Исмаил Бекиров, Акрабов и др. Повечето от тях са познати на силистренската публика. Днес тя отново ще изпълни салона. А утре вечер с пиесата на нашия съгражданин Борис Илиев „Велможата Ванков", колективът на театъра ще открие сезона и в своя филиал град Тутракан. Трудещите се от окръга ще имат възможност отново да видят още по-хубави постановки и да си отдъхнат след напрегнат труд.

Ние вярваме, че колективът на театъра ще се справи още по-добре със задачата да дава само хубави и сполучливи постановки, да учи, да възпитава, да доставя удоволствие и наслада с хубавата си игра. Това е основна задача на колектива. Той има много сили и възможности да се справи. Така този колектив ще изиграе сполучливо своята роля в борбата за възпитанието на хората в комунистически дух и издигане на по-високо ниво тяхната култура. По този начин, Силистренският народен театър ще даде своя принос за изпълнение Директивите на VIII конгрес на Партията. Разбирайки това, колективът ще работи с висок дух и повишено самочувствие, работи с удвоена енергия и ентусиазъм. Необходимо е да се свърже още отсега още по-близко с трудещите се от предприятията, учрежденията и селата, да поддържа взаимната любов, да укрепва дружбата на театъра и работниците. Повече сред трудещите се, по-близо до тях! Това е една от главните задачи на театъра през новия сезон.

Поставените задачи колективът ще изпълни с чест, защото Партията го ръководи по най-светлия друм на комунизма.

На добър час, актьори, режисьори и сценични работници! На добър час!

23 септември — Ден на Българската народна армия

ГОТОВА ДА РАЗГРОМИ ВСЕКИ ЗАВОЕВАТЕЛ

Утре е денят на Българската народна армия — храбрият и верен страж на нашата социалистическа Родина.

В бурните дни на септември 1923 година работниците и селяните, ръководени от БКП, начело с Г. Димитров и В. Коларов, с оръжие в ръка се вдигнаха да сринат установената от деветоюнския преврат фашистка диктатура. Бойните дружини и отряди на въоръжените работници и селяни бяха първообразът на днешната ни народна армия.

Бойците и командирите от Народната ни армия са горди, че са наследници на революционния дух, безпределния патриотизъм, героизма и себеотрицанието на въоръжените въстанически дружини и отряди на нашите славни септемврийци. Когато през 1941 год. хитлеристка Германия вероломно нападна Съветския съюз, Партията вдигна народа на въоръжена борба. Цялата страна се осея с партизански чети, отреди и бойни групи, които прерастваха в Народоосвободителна въстаническа армия.

Към народоосвободителната въстаническа армия започнаха да преминават отначало отделни войници, а после групи и цели войскови поделения. През лятото на 1944 год. тя наброяваше вече 30,000 души.

В деветосептемврийската народна революция се роди и Българската народна армия. Закърмена със заветите на Левски и Ботев, на априлските въстаници и храбрите опълченци на Шипка, тя израстна като армия от нов тип, армия на трудовия народ.

Под ръководството на Партията, опряна на небивалия революционен ентусиазъм и огромното влияние на Съветската армия — освободителка, бързо бе формирана 450-хилядна армия, която води героични боеве против хитлеристките завоеватели и громи техните войски по бойните полета на Югославия, Унгария и Австрия. Нашата армия прояви чудеса от героизъм и записа златни страници в бойната история на нашия народ при С т р а ц и н, Подуево, Драва — Чехи, по югославските планини и долини и в Унгарската пуста. Героизмът на Българската народна армия през Отечествената война беше отбелязан в три бойни заповеди на върховния главнокомандващ войските на Съветския съюз и на два пъти бяха салютирани от героична Москва. Народът завинаги е запазил в сърцето си разкошен венец на тези герои, които паднаха за делото на мира и социализма.

През годините на народната власт въоръжените сили на нашата страна се превърнаха в първокласна добре организирана, политически просветена и обучена армия със здрава дисциплина и висок боен дух. Тя разполага със съвременно оръжие и бойна техника, с нови родове войски, които имат голяма огнева, маневрена и ударна мощ. Нейните офицери израснаха като високообучени командири, способни да решават и най-сложните задачи от съвременния бой. Споена от желязна дисциплина, високо съзнание за дълг и боен дух, армията ни сега е по-силна от всякога. Нейната сила е преди всичко в обстоятелството, че организатор и вдъхновител е БКП, че тя е неразделна част от народа и съставна част от армиите на социалистическите страни начело с великата Съветска армия.

Вдъхновявани от грандиозните успехи на народа в строителството на социализма и проекто-директивите на Осмия конгрес на БКП за развитието на Народна република България през периода 1961 — 1980 год. войните от Българската народна армия, пламенни патриоти на скъпото ни Отечество работят неуморно, всеотдайно и непрестанно за повишаване на своето бойно майсторство, за укрепване бойната способност и бойната готовност на поделенията. Буйно се разгаря социалистическото съревнование за още по-големи успехи в обучението и възпитанието, широко се разгръщат нови почини и патриотични инициативи, расте броят на отличниците по бойната и политическата подготовка.

В отговор на миролюбивите усилия на Съветския съюз, който се бори да бъдат ликвидирани завинаги остатъците от Втората световна война в съответствие с Потсдамските споразумения, американските империалисти превърнаха Западен Берлин в главна сила на агресията и милитаризма на НАТО в Европа. Светът отново е в тревога, над миролюбивото човечество пак е надвиснала смъртна опасност. САЩ готвят въоръжена разправа с малкия, но героичен и свободолюбив кубински народ, което заплашва да се превърне в нова, още по-опасна термоядрена война. За тази опасност предупреждава декларацията на ТАСС от 11 септември тази година.

На стража на мира и сигурността на Балканите в нерушим съюз и бойна дружба с армиите на страните от Варшавския договор начело с непобедимата Съветска армия стои Българската народна армия. Тя е предан пост на социалистическия лагер и нейните войни са готови с чест да изпълнят всяка бойна задача. Въоръжена с първокласна бойна техника и оръжие, възпитана в дух на висок социалистически патриотизъм и безгранична вярност към Партията и народа, Българската народна армия няма да пожали сили, за да нанесе съкрушителен удар над всеки, който дръзне да наруши нашите свещени граници; да защити свободата и независимостта на нашата скъпа социалистическа родина — Народна република България.

майор Атанас АТАНАСОВ
майор Васил ВАСИЛЕВ

На строежа на Кремиковския комбинат. „Бригадите за комунистически труд" на Стеф и Мутафчийски и Михаил Исаев изработват сложна арматура и кофраж на силуетите при коксохимическата батерия. Бригадите изпълняват нормите си 170 на сто.

Социалистическата индустриализация и за в бъдеще ще се извършва с високи темпове и в значително по-големи мащаби. През периода на генералната перспектива общият обем на промишлената продукция ще се увеличи около 7 пъти, или средно годишно — 10.3 на сто.

Металът и горивото са основа на съвременната промишленост. Общата продукция на черната металургия ще се увеличи повече от 25 пъти. Производството на чугун през 1980 година ще достигне 4—4.5 милиона тона, на стомана — 4.5—5 милиона тона и на прокат — 4 милиона тона.

Увеличението на производството на черни метали ще се получи чрез реконструкция на съществуващите и строителството на нови мощности в МЗ „Ленин" и МК „Кремиковци".

ГИГАНТИ НА СОЦИАЛИСТИЧЕСКОТО НИ СТРОИТЕЛСТВО

ГРАДЪТ НА СТОМАНАТА

Специална кореспонденция за в. „Силистренска трибуна"

— Дотук земляк! — казва шофьорът и отваря вратата. А когато изкаляният и малко поуплашен новак слиза от колата, той трудно скрива своето разочарование. „Спирка доменен цех". Тук на това място трябва да бъде разположен металургичният комплекс — металното сърце на завода. Но зад олющената и малко поизкривена табелка се е ширнало едно голо, празно поле.

Това се случваше почти с всеки, който идваше да участвува в строителството на металургичния гигант. Но когато той се смесваше с многохилядната армия на кремиковските строители, неговите представи укрепваха, в мисълта му постепенно се оформяха новите цехове и заводи. И никак не е чудно, че почти всеки от шестнайсетхилядната строителна армия е избрал своето място в бъдещия завод край високите пещи, край конвертори-те, край гигантския блуминг.

Ден след ден, количка след количка, строителите превземат чертежите, превръщат ги в нови заводи и в цехове. Приближава денят, в който ще затупти стоманеното сърце на металургичния исполин.

. . . И ето, на площ от 24,000 декара се е разпространял най-големият в цяла югозападна Европа металургичен комбинат. Това е един огромен комплекс от фабрики, рудници и заводи. Всеки ден красиви бели рейсове превозват по широките асфалтови магистрали стотици работници. Други излизат от вратите на електрическите влакове. Тези потоци се отправят към огромните корпуси, към високите пещи. Това са работниците от града на стоманата. Да го разгледаме! Но без водач е трудно. Затова да тръгнем по пътя на желязната руда. Тя ще ни води.

Р у д н и к „Кремиковци". Мощни багери товарят електрически композиции. Всяка хапка на стоманените челюсти изсипва 8 тона руда. Че да се натовари осемдесеттонният вагон не е лесно. . . Пълната композиция потегля на път. Първата спирка е обогатителната фабрика. Всяка година тук се обработват по пет милиона тона руда, като се използват различни методи на обогатяване, магнитно пържене, магнитна сепарация, флотация, гравитация. Железният концентрат продължава своя път. Във фабриката за гранулиране и изпичане концентрата се оформя в малки равни топчета и се подготвя за доменните пещи. Но за да се получи чугун, необходимо е кокс. Без него не могат да работят двете огромни доменни пещи. Един коксохимически завод е изграден до тях и произвежда годишно 700,000 тона кокс. И така рудният концентрат и кокса попадат в доменните пещи. Всяка година от техните огнени гърла се изливат 1,112,000 тона чугун. Всяка от тях е четири пъти по-голяма от пещите на металургичния завод „Ленин".

Пътят на метала не спира дотук. Полученият чугун попада в стоманодобивния цех. Вместо мартенови пещи тук се използва по-новия метод конверторна преработка. Трите големи конвертора всеки четиридесет минути изливат по 300 тона стомана.

Валцовачните пещи са последната спирка на метала. Блоковете стомана постъпват в цеха за горещо валцоване В него работи най-големият агрегат на комбината — блумингът с капацитет 3 млн тона годишно. . .

Това разбира се е една картина на бъдещето, но на съвсем близкото бъдеще. За да бъде тя по-скоро завършена, напряга сили неуморният живописец, ентусиазираният трудов колектив. Вече се оформят контурите на гигантския строителен пейзаж. Завършват се нови и нови цехове. Завода за строителни конструкции, в който бетона и желязото се свързват в огромни виброелементи за големия строеж, вече влезе в строй. С бързи стъпки се оформя и другото спомагателно звено на комбината — ремонтно-механичния завод. Цехът за метални конструкции работи вече 10 месеца. Готов е и пресово-ковашкия цех. Наскоро строителният колектив постигна още една победа — предаде предсрочно механичния цех, в който работят повече от 130 машини. До края на годината този огромен завод ще бъде напълно завършен. Ще бъде пусната в експлоатация и първата турбина от огромната топло-електрическа централа, която по своя капацитет се равнява на ТЕЦ „София".

1963 та година ще бъде върхова, най-решителна за строителството на металургичния гигант. В началото на 1963 година ще бъде предадена първата коксова батерия и топлоелектрическата централа. През лятото ще бликне огненият поток на разтопения метал. През 1963 година ще бъде приключен първият етап от строителството на комбината, а през 1964 г. се предвижда окончателното му завършване. Тогава производството на стомана на глава от населението ще нарастне от 40 кг през 1960 год. на 230 кг. Металургичният комбинат ще тласне напред развитието на машиностроенето, корабостроенето: вагоностроенето, производството на машини за химическата промишленост и селското стопанство.

Атанас СПИРОВ

ФИЗКУЛТУРА И СПОРТ

Първенството на Северната „Б" РФГ

„Доростол" пред ново изпитание

В неделя противникът на „Доростол" е „Кърпачев" (Ловеч). Необходимостта от победата изпъква с пълна сила. Какъв да бъде състава на нашия отбор.

Футболното първенство на Северната „Б" републиканска група продължава с нестихващо темпо. Всеки нов кръг се очаква с подчертан интерес от любителите на кръглата топка, защото предварителния изход от срещите трудно се определя. Борбата за по-добро класиране в групата изостря игрите, прави ги напрегнати и битката за спечелване на срещите, с малки изключения, се води до последната минута на срещата. С подчертан интерес се очаква и новия кръг. В него ще се срещнат в Силистра отборите на „Доростол" и „Кърпачев" от Ловеч.

След двете последни загуби, катастрофата в Габрово, където загубихме от „Чардафон" с 6:0 и минималната загуба в Коларовград с 1:0 ние вярваме, че отборът, треньорът и секцията са направили необходимите изводи, взети са необходимите мерки за достойно представяне. Безспорно това би дало своето положително отношение. Ние искаме да обърнем внимание върху някои други въпроси. На първо място считаме, че е необходимо да се обърне особено внимание върху тактическите задания, които ще се дадат на състезателите. В неделя нашият отбор трябва да играе нападателно, но конкретната разработка на играта трябва да стане както в предварителното поставяне на тактическите задачи, така и по време на играта. Съвсем погрешна се оказва практиката досега да се играе през цялото време на мача само с един тактически вариант — ако е прието защитно независимо от това, че противникът не е в състояние да ни застрашо опасно ние играем защитно (както бе с Коларовград), ако противникът ни притиска и ние не сме в състояние да играем нападателно не приемаме защитния вариант, защото сме решили в началото на мача да играем нападателно (както беше в Габрово). Н е о б х о д и м о е в неделя нашите единадесет да покажат не само, че могат да тичат, силно да ритат, но и че те притежават зряла тактическа мисъл и така да проведат същата щото да победят и то убедително.

Другият въпрос, на който искаме да обърне внимание това е върху състава. И при решаването на този въпрос трябва да се подхожда конкретно. Ние считаме, че в неделя вратата трябва да се защитава от Кордуманов. Сполучливата игра в Коларовград, особено правилната игра в наказателното поле позволява твърде много за организирането на отбраната. Нужно е обаче да проявява по-добра преценка при излизанията, за да не остава вратата гола. В защита поради контузията на Михайлов трябва да играе Димитров и тя да се оформи така: Делев, Йорданов и Димитров. Сполучливата игра на Пейчев в Коларовград и необходимостта от централен нападател ни дава основание да препоръчваме в полузащитната линия да играят Пейчев и Чобанов с тази забележка Пейчев да очисти някои от приомите на защитника. В нападението безспорни са Маринов, Божилов, Стоев, Цонев и Нечев. Бива да се помисли и за ползуването на Бонев. Нападателната ни петорка обаче трябва да се отърси от прекалените солови прояви, които имат някои състезатели особено Божилов и Цонев. А за да се избегне това е необходима по-маневрена игра на останалите нападатели. Ние считаме, че при така съставения отбор с необходимия ясен поглед върху тактически изход на срещата може да разчитаме на победа. Нека вярваме, че утре доростолци ще ни зарадват с победата.

Бойко ЧАВДАРОВ

ДОБРО НАЧАЛО

В сравнение с миналата година сега Окръжното първенство по футбол е организирано и поставено на по-здрави основи. В окръжното първенство участвуват отборите на „Добруджа" — Искра, „Левски" — Сребърна, ДМП „Стомана" — Силистра, „Левски" — Главиница, ДЗС „Янко Забунов", „Вапцаров" — Сокол, „Д. Дончев" — Кайнарджа, „Дунав" — Попина, „Ботев" — Иширково, „Д. Благоев" — Белица, „Левски" — Доброгица, „Ботев" — Секулово. Наред със състезанията в „А" окръжна група се провеждат срещи и с юношите, а преди всяка среща в „Б" група се състезават и детските отбори. Това е хубаво начало, но да се постигнат още по-добри резултати необходимо е дружествата по места да отделят повече внимание за подготовката на малките футболисти.

След третия кръг временното класиране е следното:

„А" ОКРЪЖНА ГРУПА

	М	Т	ГР
1. „Добруджа"	2	6	10:3
2. „Левски"	3	5	7:3
3. ДМП „Стомана"	2	4	8:1
4. „Левски"	3	4	6:3
5. ДЗС „Янко Забунов"	3	4	4:3
6. „Вапцаров"	3	3	6:5
7. „Д. Дончев"	2	3	2:1
8. „Дунав"	3	2	4:6
9. „Ботев"	3	2	4:7
10. „Д. Благоев"	3	1	5:7
11. „Левски" (Доб.)	3	0	2:10
12. „Ботев" (Сек.)	3	0	1:10

Ю Н О Ш И

	М	Т	ГР
1. Сокол	3	6	8:2
2. Иширково	3	5	5:1
3. Секулово	3	4	6:2
4. Сребърна	3	4	6:5
5. ДМП „Стомана"	2	3	5:2
6. Главиница	3	3	5:4
7. Попина	3	2	5:7
8. Белица	3	2	5:7
9. Искра	3	2	2:7
10. ДЗС „Янко Забунов"	3	2	2:5
11. Кайнарджа	2	1	2:3
12. Доброгица	3	0	3:8

СПОРТ ТОТО

37 ТИРАЖ
СПОРТ ТОТО 1
10.000 лева
1 четиринадесеторка в София
ТОТО 2
Една 5 + 1 от 10,000 лв. също в София

АДРЕС НА РЕДАКЦИЯТА: Сградата на Партийния дом. Телефони: Главен редактор — 428. Заместник-главен редактор — 429 Отдели: „Селскостопански" — 201. „Партиен живот" и „Кореспонденти" — 385, „Култура и бит" и „Промишлен" — 440 Каса и администрация — 430. Дежурен редактори коректори — тел. 27.

ПРОЛЕТАРИИ ОТ ВСИЧКИ СТРАНИ, СЪЕДИНЯВАЙТЕ СЕ!

Силистренска ТРИБУНА

Орган на Окръжния комитет на БКП, Окръжния народен съвет и Окръжния комитет на Отечествения фронт — Силистра

Година VII, бр. 76 (528) | Сряда, 26 септември 1962 година | ЦЕНА 2 СТОТИНКИ

ИЗВАЖДАНЕТО на захарното цвекло трябва да се ускори

Дойде и края на месец септември, а захарното цвекло е още в земята. От засетите в окръга 40,000 декара, до 21 т. м. са извадени едва 14,400. Вярно е това, че поради продължителната суша се срещат много сериозни трудности при прибиране на реколтата, но в никакъв случай не бива да остане в земята готовата продукция. Времето лети, трябва да се сеят есенниците. Това налага час по-скоро да бъдат прибрани късните пролетни култури и да се подготвят площите за сеитба.

В някои кооперативни стопанства работата е добре организирана и повечето от засетите с цвекло площи са освободени. За пример служи Попинския кооперативен. И при тях дъжд не е паднал от месец май и сушата е сковала цвекловите глави, но хората не отстъпиха. Трудолюбивите кооператори с кирки, плугове и машини успяха до 20 септември да извадят, почистят и извозят до приемателните пунктове стотици тонове захарно цвекло от цялата засята площ 1,250 декара. Усилено върви беритбата и на другите късни пролетници. В стопанството са обявени ударни дни. Управителният съвет на ТКЗС и общинският партиен комитет държат строга сметка за всеки, който не ходи на стопанска работа кооператор. В резултат на това от 892 полевъди на работа всеки ден излизат над 870.

Не такава е обаче трудовата дисциплина в другите кооперативни стопанства. В ТКЗС в селата Паисиево остават неизвадени още 1,600 дка захарно цвекло, Белица — 570 дка, стопаните от ТКЗС—Нова Черна от засетите 1,831 дка са извадили цвеклото само от 631 дка. Сериозно изоставя работата и в Ситово, Сокол, Старо село, Тутракан и Малък Преславец. В същото време хората в тези кооперативи не са организирани. В Паисиево на 21 септември не са излезли на работа 900 души. По над 300-400 работоспособни полевъди не излизат на работа и в по-горе споменатите кооперативни стопанства.

Необходимо е стопанските и партийните ръководители да помислят по-сериозно по този въпрос. Те трябва да знаят, че забавяне на вадането на цвеклото води не само до закъсняване сеитбата в техните стопанства, но се пречи и на ТКЗС от Силистренски район, които чакат шлеповете да бъдат прехвърлени в техните приемателни пунктове. Затова е необходимо да се мобилизират силите на всички работоспособни кооператори, за да може цвекловата култура в близките няколко дни да бъде напълно извадена и предадена на захарния завод.

Есенната сеитба напира. Най-благоприятните дни за засяване на пшеницата минават, и ако не се подобри организацията на труда в освобождаването на площите, има опасност сеитбата да закъснее. Това в никакъв случай не бива да се допусне.

МОГЪЩИЯТ ФАР НА КОМУНИЗМА СВЕТИ ЯРКО ПРЕД НАС

НЕЗАБАВНО ДА ОСВОБОДИМ ПЛОЩИТЕ ЗА СЕИТБА

Да посрещнем конгреса на любимата Партия с преизпълнени обещания

РЕДОВЕ В НОЩТА

ЕСЕНТА позлати кооперативната шир. Слънцето багри с изморените си лъчи пожълтялите царевици, гали едролистите тютюни. В полята настъпи тишина, която напомня за близкото време на отмора. Рядко вече се срещат кооператори по блоковете. Гълчава се чува само сред още неприбраните цвекла, царевици и слънчогледи. Сега думата имат неуморните механизатори. И през деня и през нощта те бодърствуват зад кормилата на тракторите, за да подготвят площите и засеят семената...

Беззвездната нощ преваляше. Кооператорите от с. Търновци отдавна са се пренесли в дълбок сън. Но наблизо, край селото в местността „Зоните" нощният покой се нарушава от бумтежа на дизелов трактор. Приближихме се. В слънчогледището машината теглеше четирикорпусен плуг и в бърз бяг обръщаше рохкавата пръст. Щом ни забеляза, трактористът намали хода и закова със спирачките.

—Летиш като фурия— подхвърлих ме на механизатора — и му стиснахме ръцете за поздрав.

Сякаш стар познат Реджеб Шекиров се усмихна и без стеснение отговори:

— Този блок е от 250 декара. Започнахме го вчера сутринта и до 5 часа трябва да го изорем.

После се наведе, разрови влажната пръст и определи:

— Чудесна оран. Падна преди два дни мелко дъждец и веднага земята се разпусна.

— Хубава сеитба ще стане—намеси се в разговора прикачвачът Мюстеджеб Кадиров.—Пускам корпусите на 10 сантиметра, за да не се кълтят буци, а гранатата разрохква почвата.

Сетне той погледна старши-тракториста Реджеб Шакиров и добави:

—Майстор в оранта е моят „шеф". 2,500 декара дълбока оран извършихме, без качване и да е забележка за качеството.

—Няма да се посрамим и в предсеитбената оран— допълни помощника си Реджеб.—А сеитбата ще правим със спепка от три редосеялки. Най-много 4,000 декара есенници ни предстои да засеем.

... От дунавския нощен полъх ни побиха студени тръпки. Разбрахме, че по това време не бива много да се стои без работа на открито. Сбогувахме се с нощните труженици. Мюстеджеб вдигна яката на омаслената ватенка и седна на комбинираното седло на плуга. Реджеб форсира, включи на скорост и подобно на плаващ в нощта кораб тракторът потегли в работен ход. Бързат момчетата. Бързат, за да завари утринта изорани вече слънчогледовия блок в „Зоните".

А когато днес септемврийското слънце посипе гальовно лъчи върху равнината на Търновци, зад тракторите ще върви сеепка от редосеялки. Механизаторите ще засеят лук ечемика, за да може във влажната пръст бързо да покълнат семената, за да избуяг напролет едри класове...

Коста ДИМИТРОВ

Сеитбата на пшеницата започна

В дните пред Осмия конгрес на Българската комунистическа партия, кооператорите и механизаторите в нашия окръг разгарят социалистическото съревнование с още по-голям размах. Това забележително събитие, което ще постави основите на бъдещото комунистическо общество селскостопанските труженици се готвят да посрещнат с големи трудови дела. Сега ежедневно в кооперативната работа участвуват над 23 000 души, които бързат да приберат реколтата и засеят в срок есениците. И в този стремеж първи измежду първите са стопанствата в селата Добротица, Старо село, Чернолик и Попина. В тези стопанства механизаторите вече започнаха сеитбата на пшеницата. В ТКЗС — Добротица трактористите са засели над 1,500 декара жито. Близо 900 декара с пшеница са засели в блоковете на стопанството в село Старо село, 680 декара в Чернолик и 100 декара в Попина.

Утре-вдруги ден много кооперативни стопанства ще преминават на масова сеитба на пшеницата.

Георги КРУМОВ

Ние вярваме в Партията

С ИСТИНСКО задоволство кооператорите от ТКЗС Айдемир посрещнаха проекто-директивите на Осмия конгрес на Партията за развитието на нашата страна от периода 1961 година до 1980 година.

Наред с всички трудещи се, айдемирци също ще е борят за успешното изпълнение на задачите, залегнали в проекто-директивите, защото те са убедени в светлото бъдеще, към което ни води родната Партия. Сега стопаните работят усилено, за да може до 1965 година в стопанството да има 1,600 говеда, получени от вътрешно, собствено възпроизводство.

Изпълнението на проекто-директивите ще означава ярка манифестация на нашата увереност, на нашите сили в Партията. Ние вярваме, че пътя, по който ни води Партията е непогрешим, и ние ще го следваме неотклонно, защото той ни извежда към великата мечта на човечеството — КОМУНИЗМА.

Петър БАНКОВ
зоотехник в ТКЗС — Айдемир

Механизаторите от село Любен бързат да завършат предсеитбената оран навреме и висококачествено.

НА СНИМКАТА: Трактористът Ваид Халимов и прикачвачът Харидин Алимов орат с КДП.

Радостна вест от Чернолик

И чернолишките кооператори се готвят да посрещнат VIII конгрес на Партията с изпълнени задачи. В разгорялото се съревнование активно участвуват и животновъдите. Вчера те зарадваха ръководството на стопанството, целият кооператив. От заплануваните 150 тона месо за деветмесечието, животновъдите предадоха на изкупвателните организации 151 тона месо в кланично тегло.

Сега борбата на животновъдите е предсрочно да изпълнят и годишния си план.

Стопаните прибраха слънчогледа

Кооператорите от с. Шуменци тази година имаха да отглеждат 1,800 дка слънчоглед. Преди десетина дни те започнаха беритбата и вършитбата на слънчогледа с комбайн. Бригадирите създадоха много добра организация, която помогна слънчогледа да се прибере в кратък срок от блоковете. Звеноводите така организираха хората от звената си, че всички до един излизаха на работа.

Първи в стопанството привлъчиха с тази задача звената на Стоян Илиев и Марийка Василева.

Стефан СТОЯНОВ

При овцевъдите от Окорш

ЗАЕДНО със зоотехничката Дечка Иванова се отправихме по широкия прашен коловоз към овцефермите на ТКЗС — Окорш.

Скоро до нас достигна блеенето на овцете и техните медногласи звънци, които разсипаха мелодични звуци из полето. Две едри овчарски кучета препречиха пътя им. В същото време силен мъжки глас ни сепна:

— Че минете, де! . . . Не са чак толкова страшни. Вярно, на вълците не прощават, ама човек още не са изяли — пошегува се мургав засмян овчар, който ни посрещна. Беше Петър Енев, първенецът на фермата. При план за годината да надои 5 895 л, той е надоил 5,930 л мляко, вместо 354 кг вълна да настриже, той настригал 378 кг вълна и предал на държавата не 131, а 134 агнета.

Минахме по пътеката между оградните с плет кошари и приближихме до овчарите, насядали да изпушат по цигара преди да започнат изкуственото осеменяване. Те чакаха техника осеменителя Георги Стоянов. Тук бяха Димо Петранов, дългогодишен овчар, който още като дете аргатуваше на чорбаджиите, петдесет и седем годишният Стоян Великов, който от 10-годишна възраст е все по къра, все със стадото. . . Макар че са минали много години, той още помни колко е тежко да овчаруваш есенно време. Може би споменът го накара да заговори.

— Идеш си вечер уморен, кален, мръсен. Цървулите пробити — пускат вода, панталоните се окъсали от храсталаците, а няма с какво да се преоблечеш, пък и запалатата колкото да се залъжеш. . . А сега от ТКЗС и мушами, и ботуши ни дадоха, пък и трудодните не са малко. Ето на, аз и тази година надхвърлих 900. Така е. Пък и успехите ни не са малко, нали Георге?

— Абе тъй си е — продума Георги Русев, човек на години вече, с набразнено от ранните грижи лице. Той е по-мълчалив, по-затворен. И също е дългогодишен овчар. 30 години вече води ту едно, ту друго стадо. А в чест на Конгреса е преизпълнил плана си за млякото и за вълната Тук е и другият овчар Добри Колев. И той е един от първенците във фермата. От неговото стадо — 150 кочове при план да настриже 535 кг вълна той е предал 820 кг вълна. И заслужено има 720 трудодни. Георги Стоянов —осеменителя— дойде и овчарите е един по един наставаха. Започнаха работа.

Хубави успехи имат овчарите от овцефермата Окорш. Радват се те, че със стотиците килограми вълна, мляко и месо, които получиха надпланово ще бъде техния подарък за Конгреса на Партията.

Марийка СТАМЕНОВА

ХУБАВА ИНИЦИАТИВА

На 23 септември гости на гр. Силистра бяха над 200 жени от Генералтошевски район, Толбухински окръг. Всички те са кандидат—делегатки за окръжната конференция на Отечественият фронт в гр. Толбухин, която ще се проведе по изпълнение на обещанията, дадени от жените в чест на Осмия конгрес на БКП.

Гостите бяха посрещнати от градската и окръжна женкомисии и представители от женкомисиите от близките села на гр. Силистра. В другарска задушевност женотговорничката на жените от Генералтошевски район др. Цонка Алекси ва разказа пред жените от гр. Силистра как те се готвят за окръжната конференция, как се изпълняват поетите условия от жените от техния окръг в чест на Осмия конгрес на БКП. С кандидат-делегатките на окръжната конференция те организират тридневна екскурзия из страната. Тази инициатива подчертая, още повече ще мобилизира силите на жените по предсрочното изпълнение на обещанията, дадени в чест на партийния конгрес.

От страна на жените активистки от гр. Силистра др. Стефка Чобанска — женотговорничка на окръжната женкомисия запозна гостите със задачите и изпълнението на обещанията на жените от Силистренски окръг. Тази среща, подчертая тя, ще остави трайни спомени, но не бива с това да завършат нашите връзки. Трябва да се опознаем по-отблизо и занапред да обменяме опит в работата.

МАРИЯ МИХНЕВА
членка на градската женкомисия — Силистра

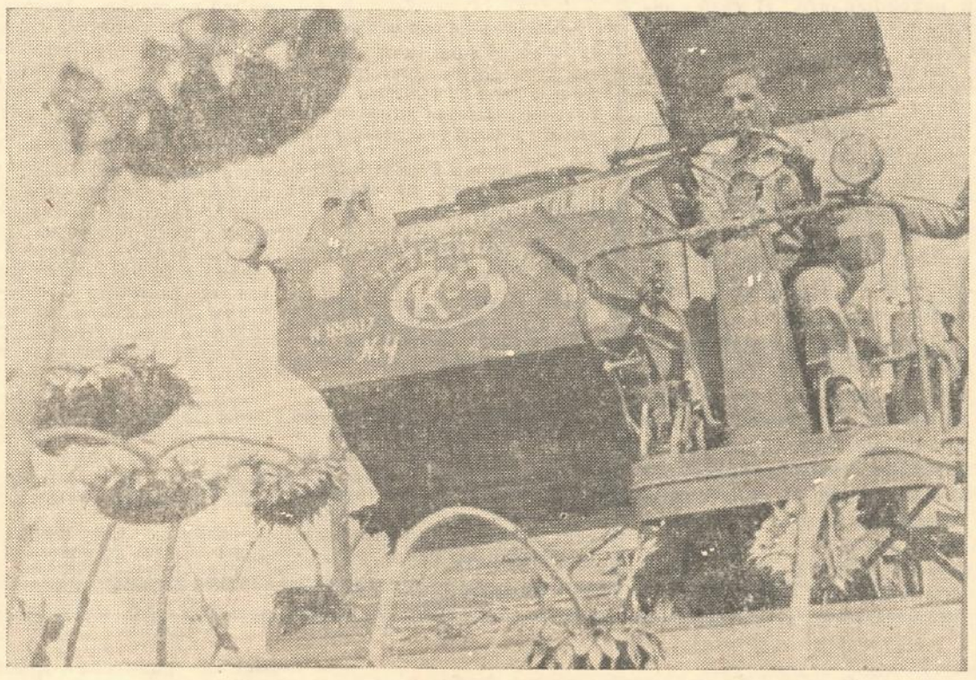

Едри питя с угоени зърна са слънчогледите, отгледани от кооператорите в с. Българка. Затова и комбайнерът Иван Славов с радост пълни бункера и прибира на ден по 160 дка от тази култура.

Подготовката за презимуването на животните е неотложна задача

Опитът от миналата продължителна и трудна зима показа, че там, където управителните съвети на ТКЗС навреме и сериозно се занимаваха с презимуването на животните, кооператорите не срещаха големи трудности и осигуриха едно нормално презимуване и изхранване на кооперативните животни.

Имайки предвид това, управителният съвет на ТКЗС в с. Смилец сериозно мисли вече по изпълнението на тази задача. На първо място по осигуряването на достатъчно количество концентриран и груб фураж и тяхното правилно, качествено съхранение. Досега за изхранването на животните са осигурени около 771 тона концентриран фураж, 320 тона сено, 3,200 тона висококачествен силаж, около 440 тона сочни фуражи, 200 тона слънчогледови пити и др. Предполага се, че в стопанството още ще се осигурят и над 1,000 тона царевичак.

Разбира се, това далеч не е достатъчно, затова и стопанското ръководство се е обърнало с необходимото внимание към някои други резерви. Така например тази година в ТКЗС се пази над 1,700 тона слама, съхраняват се листата на цвеклото и лозовите пръчки.

За пълноценното и икономично използване на грубия и концентриран фураж, управителният съвет е решил през следващата година да не се допусне използването в необработено състояние. За целта фуражната площадка вече се разширява и се оборудва с някои машини за облекчаване труда и увеличаване производителността на труда. Решено е царевичака на овцете да се дава редовно преработен и то в строго определени дажби, за да не се допусне миналогодишното разхищение. А сламата ще се дава винаги нарязана, калцирана и меласирана, за да се повиши нейната хранителност. Ще се използуват меласирани и всички какаляшки, за което вече стопанството има положителен опит. Досега готовите и прибрани фуражи са грижливо съхранени.

Обаче работата по подготовката на помещенията за животните и тяхното разпределение още не е започнала. По предварителни пресмятания за всички животни ще се осигурят добри помещения, каквито има готови. Остава те да се остъклят, ремонтират, дезинфекцират, а към примитивните овчарници за овцете-майки да се направят допълнително за 4 стада родилни помещения. Извърши ли това стопанското ръководство, осигури ли строг режим на пестеливо изхранване на фуражите и тяхната преработка, за кооперативните животни се осигурява едно нормално презимуване. А всичко това ще стане причина значително да се увеличи и продуктивността от кооперативното животновъдство.

Йордан НЕЙКОВ

В РАНЕН ЧАС

ХЛАДИНАТА приятно обвива като копринен воал голите до лактите ръце, лицето и човек изпитва желание да се разхожда по смълчаните улици, в чиято тишина прозвучават само собствените ти стъпки.

Но що е това? Някъде отпред се разнася глухо буботене на мотор. Приближавам се. Постепенно започва да се чува говор, викове. Пред сградата, от която се разнасят гласовете, е спрял закрит камион. Няколко работници в бели престилки бързо го товарят с пълни с хлеб касети. Ясно. Това е отдел „Хлебни изделия" при ТПК „Дунав".

Сега на смяна е младежката бригада. Трябва да прекъсна приятната си разходка и малко разочарован от това влизам в помещението, където работят. Но скоро разочарованието ми се изпарява (разбира се не от горещината), а от трудовия ентусиазъм на хората Всички бързат, но без напрежение, компенсиращо се от сръчността им. Посреща ме работник, бял от брашното, което носи.

—Коста, тебе търсят!—провиква се той.

Миг само и пред мене израства фигурата на бригадира— среден на ръст, набит, с подвижни очи и приятна усмивка под късо подстриганите мустачки. Повежда ме през хигиенични, но не много оснетени през деня и доста тесни за своето предназначение помещения.

От склада брашното постъпва в автоматичните месачки, които изпълняват един от трудоемките процеси. Тримата от осемнадесетте участници в бригадата обслужват тези машини. След като втаса, омесеното тесто постъпва за разнемане. Девет души сръчно разпределят тестото съгласно определения грамаж. Останалите 6 човека от бригадата са пекари. Те са възприели и прилагат новия начин за опалване на пещите — с нафта.

— С въвеждането на машините — казва Коста Марков — от всеки хляб се икономисват разходи за 05 стотинки. Освен това трудът се облекчава, а качеството на хляба се подобрява, което е много важно.

На недоумяващия ми поглед, отправен към неработещите машини, бригадирът отговаря, че токът е спрял, затова всичко се върши на ръка, но това не е за първи път. Въпреки всичко, при отчитане на съревнованието бе съобщено, че младежката бригада в цеха за хлебни изделия изпълнява плана си средно 120 на сто.

Изведнъж някаква ръка, колкото и добри намерения да е имал нейният притежател, буквално се стоварва на рамото ми. Обръщам се и в пълното, дяволито засмяно лице едва познавам съученикът си Боньо Кръстев. Някогашното слабичко момче, свенливо като девойка, се бе превърнало в солиден мъж със здрави гърди и ръце. Неволно се възхищавам от него, а работникът до мене Богдан Колев, казва:

—Виж, фуснажилъкът как му ярадисва. Я какъв мъжага е станал, а?

Съгласявам се, тъй като фактът е особено очебиещ.

В това време от зиналите гърла на пещите започват да изваждат опечения хляб. Във въздуха се носи благоухаен мирис, който неволно те кара да преглътнеш. Колко добре ни е познат този мирис на току-що опечен хляб, при който не можеш да устоиш, дори ако ей сега си станал от трапезата, да не хапнеш, макар и с малко солничица.

На изток небето изпепелява — признак на настъпващото утро. Утро, в което ранобудните граждани преди да тръгнат на работа ще се отбият да си купят от още топлия хляб. Ако пред хлебопродавниците не видите опашки и хора неспокойно поглеждащи часовниците си от тревога да не закъснеят за работа — не се чудете. На смяна е бил колективът, борещ се за званието „Бригада за комунистически труд" с ръководител Коста Марков. Успехите от самоотвержения труд на тези хора са посветени на VIII конгрес на Българската комунистическа партия.

Георги ГЕОРГИЕВ

ГОДИШНИ ОТЧЕТНО-ИЗБОРНИ КОНФЕРЕНЦИИ В ПАРТИЯТА

КОМУНИСТЪТ — ПРЪВ в настъплението на трудовия фронт

На 21 септември в с. Стефан Караджа се проведе партийна конференция. Тук беше и др. Сава Шиваров, секретар на Окръжния комитет на Партията.

Секретарят на общинския партиен комитет др. Йордан Цанев прочете доклад за участието на комунистите през тази година в решаването на най важните стопански и обществено-политически задачи в района на с. Стефан Караджа.

След направените разисквания, участниците в конференцията избраха нов ръководство и делегати за окръжната конференция, приеха решения за своята бъдеща дейност.

Няколко часа изминаха вече от ония десет минути, които бяха дадени за почивка на делегатите след прочитането на доклада, а изказванията продължаваха. Комунистите знаеха, че успешното изпълнение на задачите в стопанството занапред зависи напълно от тях, какво отношение ще вземат по въпросите, поставени от докладчика за разглеждане пред конференцията. Затова не стана нужда председателката на конференцията Пенка Тодорова да приканва присъствуващите за изказване. Един по един делегатите ставаха, говореха разпалено, отчитаха успехите си, критикуваха справедливо виновниците за всички допуснати слабости в работата през годината, дадоха препоръки за в бъдеще.

Когато пред масата с червената покривка се изправи др. Шиваров за изказване, всички притихнаха в салона на малкото читалище. Най-напред др. Шиваров от името на Окръжния комитет на Партията поздрави сърдечно конференцията за постигнатите досега успехи, поздрави комунистите за удържаната от тях дума пред Партията да получат през настоящата година продукция от животновъдството и полевъдството над заплануваната. Кооператорите от с. Стефан Караджа — комунисти и безпартийни с чест ще посрещнат VIII конгрес на Партията, защото много от обещанията изпълниха, въпреки продължителната и голяма суша. Средният добив на пшеница е 204 кг на декар при план 180, на ечемика — 236 кг, на фасула — 45 кг. От тютюна се очаква над 100 кг средно от декар, макар че е нова култура за стопанството. Договорната продукция за овчето мляко е изпълнена 110 на сто. Преди да се отвори конгресната зала ще бъде изпълнен и годишния план за месото към държавата. Постигнатите успехи в стопанството са резултат на задружната работа между комунисти и безпартийни. Със задоволство др. Шиваров подчерта, че в изказванията на комунистите има голяма загриженост за работата, което означава, че те са готови да се борят с всички трудности, но накрая да се поздравят с победа. Той призова присъствуващите още по-отговорно да погледнат на предстоящите важни задачи, от чието добро изпълнение ще зависят успехите през следващата 1963 година. Партийните членове да вземат под отчет работата на механизаторите — качеството и срочното изпълнение на дълбоката оран. В предстоящата сеитба да се използват само добре проверени и почистени семена. Тютюнът да бъде навреме прибран и изсушен. Другарят Шиваров заяви, че в областта на животновъдството трябва по-конкретно да се разглеждат въпросите. Кооператорите трябва определено да знаят по колко тона силаж е осигурено на всяка крава и да се убеждават гледачите за най-пълноценно използване на наличните фуражи като същевременно се потърсят допълнителни резерви—жълъди и други. С помощта на комунистите, кооператорите да започнат масово разкореняване на заплануваните 3,000 дка гори, за да се разреши фуражната база в стопанството. Отсега да се помисли добре за правилното презимуване на животните. Накрая др. Шиваров изрази увереност, че комунистите ще решат успешно всички задачи, които стоят пред тях, и ще посрещнат Осмия конгрес на Партията с достойнството на хора, които са направили всичко, което се очаква от истинския комунист в настъплението на трудовия фронт.

Мария ВАЧКОВА
(наш специален пратеник)

ПАРТИЙНАТА РАБОТА – НА РАВНИЩЕТО НА ЗАДАЧИТЕ, КОИТО СЕГА РЕШАВАМЕ

Много успехи отчете сребърската общинска партийна организация на своята конференция. Изхождайки от решенията на XXII конгрес на КПСС и Ноемврийския пленум на ЦК на БКП конференцията направи оценка на работата на първичните партийни организации и комунистите във всички отрасли.

Големи трудности са преодолявали комунистите и другите кооператори в борбата със сушата, за да изпълнят производствения план и планувания възнаграждение на трудоден. Но благодарение на добрата организация и съвместна работа партийната организация, управителния съвет и дружеството на Комсомола — са съумели да насочат правилно кооператорите в изпълнението на задачите. Така например въведено е премиално заплащане, което е изиграло важна роля за ентусиазиране на кооператорите и по-активното им въвличане при изпълнението на всички задачи.

За пръв път зеленчуковата бригада в с. Ветрен с бригадир Костадин Парушев е изпълнила плана си. При обещание да получи по 3,100 кг домати от декар, досега са получени 4,800, а се очаква да получат по 6,000 кг. Планът за износ на домати е преизпълнен с 46 тона. Бригадата в с. Сребърна с бригадир Петър Гецов е преизпълнила плана с 25 тона.

Лозарските бригади също имат успехи. Обещанието да получат по 900 кг грозде от декар ще бъде преизпълнено. По-добре е работила лозарската бригада в с. Ветрен с бригадир Марин Нейчев.

Изхождайки от указанията на Юнското съвещание, отчитайки, че сушата е нанесла големи загуби, конференцията посочи какво е необходимо да се направи още, за да се намалят те до минимум. Комунистите, които работят в растениевъдството да застанат начело в борбата за бързото прибиране на гроздовата и зеленчуковата реколта, на слънчогледа, цвеклото и царевицата и да се предадат своевременно на изкупвателните организации. Да се засили партийният контрол.

Подем има и в развитието на животновъдството. Подобрени са условията в животновъдните ферми и са осъществени редица мероприятия, за да се повиши отговорността на животновъдите при изпълнение на поставените задачи. Често са провеждани събрания, в които се е говорило за ролята и примера на комунистите в производството. Организиран е клуб, в който всяка седмица се провежда ден на животновъда, обменя се положителния опит и се прави оценка на работата.

Животновъдите от две кравеферми са приели условия за участие в движението за комунистически труд.

В резултат на всичко това общинската партийна организация отчита, че за пръв път за шестмесечието на т. г. стопанството е изпълнило плана за месото. Годишният план също ще бъде изпълнен. Предадени са на държавата и 100 тона повече от заплануваната пшеница.

С голяма загриженост се изказаха участниците в конференцията за загубите от смъртта на пилетата и от царевицата, от която ще получат по 200 кг вместо планираните 400 кг от декар.

Сериозно внимание обърна конференцията на работата и борбата за увеличение производителността на труда и снижение себестойността на продукцията, което ще доведе до по-високо възнаграждение на кооператорите.

Постави се задачата да се създаде движение сред всички кооператори срещу кражбите и разхищенията.

На конференцията присъствува и даде много ценни напътствия др. Вельо Максимов—член на Бюрото на Окръжния комитет на Партията и председател на Окръжния народен съвет. Той подчерта, че сребърската партийна организация и стопанството са укрепнали, защото правилно ръководство са осъществили общинския партиен комитет и управителния съвет на ТКЗС.

Той обърна внимание на задачата за засаждането на 300 дка тютюн, която задача не е изпълнена и по която не се говори. Единствено виновни са секретарят Тодор Димитров и председателят Виктор Ганев, които не са били убедени, какви доходи ще донесе тази реколта. „Плана за кравето мляко до края на годината може да бъде изпълнен, ако се търсят допълнителни резерви и се подобри храненето на животните. Сили има, трябва да се търсят възможности“—подчерта др. Максимов.

Наред с постоянната задача за контрол, стои и задачата за възпитанието на хората в опазване на кооперативната собственост, да се води борба срещу кражбите и разхищенията. В тази насока общинският партиен комитет, първичните партийни организации и всички комунисти трябва да работят много. Сериозно постави въпросът др. Максимов за възпитанието на младежта в Комсомола. От недостойните прояви на един или двама младежа, не бива да се правят изводи за всички младежи.

Накрая той подчерта, че проекто-директивите на Осмия конгрес на Партията трябва да станат достояние на всички кооператори, като по този начин ще се мобилизират за изпълнение на поставените задачи.

Иванка АТАНАСОВА
(наш специален пратеник)

Още от първия учебен ден Изанка Алексиева, Веска Костова, Недка Николова и Кемал Мурадов от X клас в Дуловската гимназия с усърдие заработиха в работилницата по шлосерство.

Една лятна вечер

ЗАВАЛЯ проливен дъжд. Рунаха порои. Бурята отъваше дърветата до земята, брулеше листата, грабваше ги и ги блъскаше с едрите дъждовни капки в прозорците и вратите. От време на време долиташе тежкият звън на разлюляната черковна камбана.

Заслушана в бурята, Ирина ход ше из стаята напред, назад умерено. Стори й се, че някой хлопна. В очите й блесна искрица надежда. Затича и открехна вратата. В стаята нахлу вятър и дъжд. Лоевичето изгасна. Тя се ослуша. Как жестоко вие бурята. Стените на къщата пращят. А как страшно бучи и реката, съсала мостовете, сега като лама погълща всичко, което срещне по пътя си. . . , а и тия гърмежи привечер. . . Лоши мисли нахлуваха в главата й. Страхуваше се за Владо. С мъка затвори вратата. Запали лоеничето. Слабата светлинка трепна по лицето на спящото до камината дете. Стряскано от честите гръмотевици, сънят му беше неспокоен. Зави го с малкото скъсано чердже и застана като сфинкса да бди над него. Полунощ мина, но сънят бягаше от очите й. Дъждът престана, бурята премина, само реката все тъй страхотно бучеше.

ВЛАДО бързаше да стигне преди да го застигне бурята, но когато разбра, че не ще успее, реши да се отбие в чифлика. Отдалече още зачу откъслечни гърмежи. Лошо предчувствие го овладя. Сутринта в града той видя голямо раздвижване на полицаи и жандармеристи. Не посмя да попита никого какво се бе случило. Животът го беше научил да мълчи и търпи. От малък беше се заробил в чифлика и безропотно влачеше ратайския ярем. А и фалшивите полици нямаха край. Когато стигна стария дъб на край гората, из храсталака затрещяха съчки след, което се чу дрезгав глас:

— Стой!

Двама полицаи се доближиха към него с насочени пушки.

— Я, Владо, какво търсиш тук по това време?

—Бях в града при чорбаджията — отвърна без охота той и трепна в погнуса, когато разпозна своя съселянин Марин, който се бе полакомил от високите награди и постъпи в полицията.

— Гората е в блокада и затова оттук не може да минеш — намеси се другият.

— Аз така, мислех, за подслон в чифлика, докато. . .

— Без уговорки — изръмжа Марин — заповед се изпълнява, а не се умува. Връщай се назад и толкова, ако не искаш друго.

Владо не чака повече и побърза да се отдалечи, след което се спусна надолу през ливадите. Не беше изминал половината път, когато силна буря го замота. Мълнии зацепиха мрачното небе. Дъждът се заизлива като из ведро. Пътят се скри от очите му. Тръгна на слуки. Затъваше в лепкавата кал, спъваше се из камъните, падаше, ставаше и пак продължаваше. Дочу шума на реката. Отправи се натам. Някакво страхотно бучене го накара да се спре. Реката прииждаше. Той стисна зъби и затича с всичка сила да я изпревари. Беше късно. Когато пристигна на високия бряг, от двете му страни се стрелнаха мътни поройни ивици.

„Ами сега, свършено е с мене. Сега съм в сигурен капан“ — помисли си той и хукна нагоре, където водата не беше стигнала още. Чувствуваше, че силите го напускат, и че всеки миг водната стихия ще го погълне и отвлече. Спираше се да поеме дъх и пак затичаше нагоре-надолу. И веднаж се спъна в нещо меко и падна в калната локва. С особен страх опипа с ръце.

—Я! — ужаси се той. Косите му настръхнаха. — Удавник или що? — питаше се той.

Блесна мълния и освети околността. От лицето на ранения струеше кръв, която се размиваше от дъжда. Владо забрави страха и умората. Някаква топла струя на човешка любов нахлу в сърцето му. Той го грабна и понесе на по-високо място, където водата трудно можеше да стигне. Опипа пулса му. Имаше надежда за живот. Скоро бурята утихна. Облаците се разкъсаха и луната заля земята с бледа мека светлина.

—Време е — реши Владо и като грабна полумъртвия, потъна в мътните води на реката. Стихийни талази го заливаха, отклоняваха го от посоката му, но той не спираше. Товарът му ставаше все по-тежък, а силите му го напускаха. „Още малко, още малко“ — окуражаваше се сам — ето брега, а там, недалеч от него накрай селото е неговия дом, там го чакат млада невяста и свидна рожба. Той усети земя под краката си. Излезе на брега, трепериящ и бледен. Едва дишайки, остави товара си и седна на мократа земя. Луната отново изплува и се загледа тиха и безмълвна. Ранения се раздвижи. Отвори очи и леко се повдигна на ръце. Вгледа се в осветеното лице на своя спасител и едва чуто промълви.

—Владо, ти ли си? Владо. . . —той притвори очи и отново се отпусна на земята. Владо стоя един миг като пробуден от дълбок сън. Из гърдите му се изтръгна сподавен шепот:

—Спиро! . . След толкова години! Писано ни било да се видим отново. В съзнанието му изплува споменът от детските години, преди изселването на Спировите родители някъде към Тракия. — Колко много се радвам, че сега именно се яви в живота ми. Прав бил даскал Павли като ти казваше, че „бунтарска кръв тече в жилите ти“. А знаеш ли цената на главата си? Полицейските копои за нея чудни сънища сънуват.

Спиро поклати глава, а на безкръвните му устни трепна лека усмивка, без да каже нещо. А Владо му се искаше да разговаря с него, да чуе вести от един такъв събуден човек и приказки, на които може да се вярва. . . Но не беше време за приказки. Той отново го грабна и понесе, като че ли имаше крила.

СЛАБАТА нощна светлинка в ниското прозорче на крайната къща привлече вниманието на полицейската патрулна двойка. По-дебелият прилепи месестото си лице във влажното стъкло.

—Бива си я! — обърна се той към другаря си и го привлече. Двамата хлътнаха в стаята.

—Да не сте посмели, да не сте посмели — настръхна Ирина и прикри с ръце снежно-бялата си пазва.

—Тишина! Без скандал! Защо светите? — крясна дебелият.

—Заради детето, не е добре.

—Защо си сама, къде е стопанина?

—Замина по работа в града.

—Значи, ти тая нощ. . .—той намигна на другаря си и посегна към нея. Тя изпищя и се притисна до стената. Детето се пробуди и проплака.

—Постой, гълъбице!

—Драгунов! — заговори помлавия — не сме тръгнали за гълъбици!

—Да, Мартинов, разбирам това не е наша задача — засегнато отвърна дебелият.

—Някой идва — рече Мартинов и тръгна към вратата.

—А ти, хубавице, не забравяй, че прозорчето ти не бива да свети, защото. . .—закани й се Драгунов.

Преди да стигнат до вратата, последната се отвори и там застана като вкаменен Владо с ранения Спиро.

— Не мърдай, ще стрелям! — ревна Драгунов и насочи пистолета си. Ирина стоеше като парализирана. Лицето на Владо потъмня.

— Мартинов — обърна се той — и това ли не е наша задача? Защо си мрачен? Може би затуй, че ще делим славата и печалбата двамата, а?

—Ние не знаем вината на тия хора — отвърна Мартинов, видимо спокоен.

—А, така ли, с други думи и това не е наша задача, змия в пазвата сме си крили, предател . . .

— Драгунов! Дръж сметка на езика си, предател не съм бил и няма да бъда! Строгото лице на Мартинов се изпъна. Той стисна зъби и в ръцете му блесна пистолет. В същия миг от пистолета на Драгунов излетя сгън Нещо парна Мартинов в лявото рамо. Със светкавична бързина той изби с крак пистолета из ръката на Драгунов.

— Това един ден все трябва да стане. Вие влезте! — обърна се той към непроумяващия Владо.

— Кръвчицата ти ще изпия, болшевишко куче — изхриптя дебелия и се хвърли върху Мартинов. Стана сборичкване. Владо не изтрая, спусна се и с всички сили сграбчи и изви назад ръцете на Драгунов.

—Браво, работническа класа! Същински Херкулес—смееше се Мартинов, като оправяше фуражката си. — Погрижи се за този човек! — посочи той към лежащия на земята Спиро. Направи всичко възможно да запазиш живота му. Трябва да бързам. Ние пак ще се видим. Той стисна десницата на Владо и го потупа по рамото.

— Но кой сте вие? — запита го Владо.

— Един от народа! — беше отговорът.

— Ранен сте.

— Раната за случая ми е тъй необходима, както пушката в боя, за нея ще се погрижат други.

— А сега, стари „приятелю“ да вървим — и той блъсна пред себе си вързаният Драгунов.

— Какво мислиш да правиш с мен?

— Това, каквото ти правеше с другите.

ДАЛЕЧ в дрезгавината се чуха няколко изстрела. Лавнаха псета. Разнесе се конски тропот и човешки сърдити гласове, които заглъхнаха долу към реката.

На брега намериха Драгунов мъртъв. В безжизнената си ръка държеше пистолета си. Понадолу в близкото долче, раненият Мартинов обясняваше подробностите от престрелката:

— Бяха няколко. Дойдоха откъде Станковата воденица. Принудихме ги да се оттеглят. Избягаха надолу по течението на реката. Жалко за Драгунов. . .

— Погребете убития и се погрижете за ранения! — разпореди се началствуващия към трима полицаи, а с останалите се спусна надолу, където Мартинов беше посочил.

Отново настана тишина. Полъхна ветрец. От мокрите клони на сливите се отровиха едри дъждовни капки. Отвреме-навреме долиташе плисъка на утихналата потъмняла река.

Добромир СТРЕМСКИ

СЪВЕТИ на домакинята

ТУРШИЯ С МАЛКИ ЧУШЛЕТА. Ако малките чушлета са много люти, за да се отнеме част от лютивината им, потопяват се за една-две минути във вряла вода. Нареждат се в буркан, като помежду тях се поставят малки дълги доматчета (от които се прави сладко) и малки главички лук арпаджик по равни количества. Заливат се със саламура, в която се поставя по 60 г сол на 1 л вода.

* * *

СМЕСЕНА РЯЗАНА ТУРШИЯ. Тази туршия има това удобство, че в малки съдове се помества много зарзават.

Нарязват се на тънки ивици 10 средно големи зелки, 3 кг моркови, 2 кг пиперки, една връзка целина и една връзка магданоз. Сместа се посолява на вкус на 10 кг зарзават 400-500 г сол—разбърква се добре и се поставя в чист дървен съд да престои една нощ, за да се осоли и ароматизира. На следния ден осолената смес се поставя в малки буркани или в бурета, като силно се притиска с ръка, за да потъне в саламурата, която се отделя. При нареждането на сместа се поставят и зърна чер пипер и дафинов лист. Отгоре се покрива с чиста кърпа, затиска се с кръстовище и тежест, така че саламурата да облива сместа. Поставя се на топло да втаса. Когато ферментацията премине, съдът се затваря добре и се прибира на студено място.

Туршията не се претака. Поднася се сурова като гарнитура, но може и да се готви.

* * *

ПЪЛНЕНИ ПИПЕРКИ Нарязват се на тънки ивици 10 средно големи зелки, 3 кг моркови, 2 кг чушки, една връзка целина и една връзка магданоз. Тази смес се размесва хубаво и се посолява на вкус—на 10 кг заразват 400-500 г сол. Сместа се оставя в дървен съд да престои една нощ, като отгоре се притиска с чиста дъсчица. Съдът се наклонява, за да се отцежда отделящата се вода. На другия ден се измиват широки пиперки от сорта Калинковски, изважда се семето им и с пръст, потопен в сол, се посоляват отвътре. Два часа по-късно се отцежда отделилата се от тях вода и се напълват сбито с приготвената от предния ден смес. Сместа преди пълненето силно се изстисква между ръцете, за да се отдели водата. Така напълнените пиперки се нареждат в съд с отвора нагоре и се заливат с преварена саламура, приготвена от 3 л вода, 3 л оцет и 500 г сол.

Туршията се прибира на студено.

* * *

СМЕСЕНА ДРЕБНА ТУРШИЯ. Пет-шест глави цветно зеле се разкъсват на малки розетки. Поставят се в емайлирана тенджера. Между тях се поставят 1 кг обелени дребни лукчета (арпаджик), 1 кг млада зелена бамя, 1 кг дребни доматчета, 1 кг моркови, нарязани на кръгчета, 1 кг целина на глави, нарязани на филии, една червена зелка, нарязана на тънки ивици, и 1-4 кг малки чушлета. По желание може да се постави и чесън. Сместа се осолява, като се поставя по 20 г сол на всеки килограм зеленчук. Оставя се една нощ да престои, за да се осоли и ароматизира. На другия ден отделилата се вода се отцежда и сместа се нарежда в буркани. Залива се със студена преварена саламура от 1 л вода, 1 л оцет и 150 г сол. Съдът се затваря добре и се прибира на студено място.

* * *

КАМБИ С ОЦЕТ И МЕД. Здрави хубави камби се измиват и леко се надупчват с игла на няколко места. Нареждат се в съд и се заливат със саламура от 3 л вода, 3 л оцет, 500 г сол и 300 г мед или захар. Между камбите може да се поставят розетки от цветно зеле, колелца от моркови и парченца хрян. Туршията се прибира на хладно.

СЛАДКО ОТ СИНИ СЛИВИ — За един килограм захар се избират 80-100 броя добре узрели, но твърди, едри сини сливи. Плодовете се измиват и с остър нож се обелват. Обелването може да стане и като се потопят за две минути в гореща вода и след това се облеят със студена. От рязката температура кожицата се напуква и лесно се обелва. За да не потъмнеят, обелените плодове се пускат в съд със слабо подкиселена с лимонтозу вода, където става и изваждането на костилките. След изваждането на костилките плодовете се поставят за един-два часа във варова вода, за да запазят формата си при варенето. Измиват се с чиста вода и като се отцедят, се поставят в добре сгъстен позастинал сироп, приготвен от един килограм захар и 300 грама вода. След един-два часа сладкото се поставя на огъня да се вари, докато сиропът получи необходимата гъстота. Преди да се снеме от огъня се поставя лимонтозу. За миризма се поставя индрише или ванилия.

ГРОЗДОБЕР

ЕСЕНТА дойде с тихата печал по отминалото лято и с веселата глъчва на гроздобера. Оживиха се лозята при „Бешовица“ и „Алийка“ край село Калипетрово. Екнаха в тях моминските песни и ергенските задявки. Едрите, натежали с нектар гроздове зарадваха стопаните лозаро-овощари от бригадите на Велико Петков и Дяко Йорданов, които се грижеха добре за лозовите насаждения през цялата година. Сега те дариха кооператорите с богат плод от „Болгар“, „Шасла“, „Перла“, „Ризлинг“, „Фитяска“, „Пино“ и други.

Започна гроздобер — весел и голям. Гроздобер. Ти бил ли си някога на село по време на гроздобер. Виждал ли си как още рано сутрин талиги и магарета с кошове се губят към лозята. Виждал ли си как жени, деца и старци бързат с кошници в ръце и все нататък, към лозята. Виждал ли си как очите на млади и стари искрят от радост пред едрото кехлибарено грозде? Всичко е така мило, така прекрасно. А при голям берекет хората казват: „Има ли грозде, ще има и вино, ще има и веселби през зимата“. И тогаз повъзрастните не оставят на мира младите да им напомнят, че идва време за сватби.

— Еленке, от това грозде какво вино става, само за черпня. . . подхвърля закачливо дядо Стойчо Панков от звеното на Курти Димов на девойката, която не вдига кръст за почивка. Еленка Жекова знае какво означават тия думи и се смее от сърце. Нека си дума дядо Стойчо, зер трябва да му се сърди, тъй се дума на всички млади, незадомени. Смеят се всички от звеното и подкрепят с думи дядо Стойчо и работата неусетно върви. Хората все по-навътре навлизат в шумящите лозя и пълнят щайгите със сладко грозде. Откакто се пукна пролетта и започна работата около лозята, звеното не знае що е почивка. То или ще пръска с бордолезов разтвор и син камък насажденията срещу мана, или ще окопава, или ще извършва филизене, кога мина времето сгопаните от звеното не разбраха, но от техните грижи върху лозовите стъбла увиснаха едри чепки грозде. Звеното на Курти е и първенец в бригадата на Велико Петков още от началото на годината и червеното преходно знамеице се намира при него.

Край лозята непрекъснато скрибуцат кервани от коли, в които са наредени щайги с грозде. Едни от каруците извозват до Консервния комбинат, други до Винпром, а трети до пункта, който е на стотина метра от лозята. И на пункта е също много шумно. На постланите по земята рогозки са насядали жените от звеното на Стефан Боранов и с ножички сръчно и внимателно почистват чепките, мъжете от звеното едва смогват да им наберат грозде. Наблизо до жените е свила крака и младата булка от Айдемир Иванка Йорданова. Тя бързо и умело нарежда гроздето в щайгите, готово за износ. Това е едно от наградените за добра работа звено по случай Девети септември. При план да набере 79 тона грозде от 106 дка плодови лозя, звеното досега е набрало и сортирало над 42 тона.

Под навеса на пункта са насядали около масите кооператорки от звената на Кольо Александров и Тодор Сивов да почистват и сортират гроздето. При тях, макар че се води интересен разговор за приготвянето на туршиите и конфитюрите, някои от по-младите кооператорки стават, за да помагат около кантара. Там са бригадирът Велико Петков и бай Андрей Стойчев, които непрекъсното пишат и изчисляват всяко звено по колко килограма грозде предава. На ден пункта напущат пет — шест камиона, които отнасят по нашите вътрешни и външни пазари по 22 тона грозде. Досега стопанството в с. Калипетрово е предало на държавата над 500 тона десертно и винено грозде и ще предаде още 500 тона при план 900 т.

Вече от много дни наред над 300 души кооператорки и кооператори берат грозде, а краят на гроздобера не се вижда. Богати лозя, безкрайна шир, необхваната с човешки поглед, само в близките няколко години в Калипетровското стопанство ще завият кадрави листа общо около 5,000 дка лозови насаждения, които ще донесат още по големи доходи и радост на стопаните.

Малина ПЕТРОВА

Антибиотиците при храненето на селскостопанските животни

През последните няколко години въпросът за храненето и отглеждането на всички млади животни в ТКЗС на окръга придоби изключително голямо значение. Една от основните задачи, която стои пред нас е дададем на народното стопанство по-голямо количество месо, мляко и други продукти.

Решаваща предпоставка за развитието на животновъдството е наличността на достатъчна фуражна база. За да се осигури образцово хранене на селскостопанските животни, вече не е достатъчно да се познават общите основи на храненето, а трябва да се вижда голямото значение на веществата със специфично действие, каквито са витамините, микроелементите и не на последно място антибиотиците.

Антибиотиците принадлежат към веществата със специфично действие. Те не са стимулатори, както се смяташе досега, но не са и абсолютно необходими, понеже организма може и без тях. Антибиотиците се използват сравнително отскоро в практиката за храненето на селскостопанските животни. Обаче никое от специфично действуващите вещества, каквито са витамините, микроелементите, хормоните и други, не се възприема в практиката така бързо, както се възприемат антибиотиците. Приложението на тези ценни с всеобхватно действие в животинския организъм продукти, намери своето достойно място и във животновъдните ферми на нашия окръг. Само пред първите седем месеца през тази година кооперативните стопанства получиха над 1,500 кг. калциева сол на биомицина от пенициливния завод в Разград, над 1,450 кг Биовит — 40, около 15 кг прокаин пеницилин, над 18,936 броя биомицинови дражета, около 4,500 кг Биофуран, 1,100 кг витазал концентрат, 1,600 кг витафоска и над 7,500 кг полизал, който е повече минерално-витаминен препарат.

Има ли полза, какво отражение е дало върху животноводството получаването на горните тъй скъпи антибиотици? С една дума трябва да дадем отговор на въпроса — ползата е много голяма. Трябва да отбележим, че анализите данни по ТКЗС показват какво, че онези от стопанствата, получили от „Ветпромснаб“ — Силистра повече антибиотични препарати отчитат много по-ниска смъртност при младите животни, отколкото стопанствата, които не са получили или са доставили в много малки количества. Така например ТКЗС—Нова Черна отчита към 1 VII 1962 година едва 7.6 на сто смъртност при малките пилета, 9.5 на сто при възрастните кокошки, 4.9 на сто при малките прасета, 0.3 на сто при малките агнета, 1.3 на сто при възрастните овце, 4.7 на сто при малките телета, 0.8 на сто при говедата и т. н. Ниска смъртност по пилетата има и в селата Иширково — 9.8 на сто, Паисиево — 7.8 на сто, Старо село — 12.3 на сто.

Какво показват горните проценти? Те дават ясно да се разбере от всеки специалист-животновъд, че с употребата на антибиотиците в ежедневпата ни практическа дейност допринасяме твърде много за намаление смъртността до минимум, а същевременно увеличение средният дневен прираст при младите животни при значителна икономия на фураж. Смъртността при животните в ТКЗС Нова Черна е малка, защото там другарите са закупили и употребили над 150 кг биомицин, над 25 кг биовит 40, около 4.5 кг прокаин пеницилин, над 2,000 броя биомицинови дражета, 200 кг биофуран и др.

Данните показват същевременно, че в ония, ТКЗС в които не са закупени антибиотици или това е сторено, но в минимални количества, смъртността е много висока, а с това и загубите са големи. Калциева сол на биомицина не са получили ТКЗС Попина, Ситово, Кайнарджа, Голеш, Зафирово, Малък Преславец, Междин и Добротица, а биовит — 40, не са все още получили Кайнарджа, М. Преславец, Междин, Секулово и Паисиево. Смъртността при младите животни в тези стопанства е много висока, именно в ТКЗС Попина при пилетата е над 26 на сто, а в Ситово над 47.9 на сто, в Кайнарджа около 15 на сто, в Голеш — 33.3 на сто, в Главиница — 39.8 на сто, в Междин 34.1 на сто и Добротица — 38.7 на сто.

Важен въпрос при употребата на антибиотиците в животновъдството е тяхното дозиране при отделните видове и категории животни. Така например при прасета за угояване се дава по 50 мгр. калциева сол на биомицина, на един тон храна тази доза влияе за най-висок прираст, но при прасета-кърмачета се дава по-големи дози, защото растежът им се увеличава с по-голям процент. На тях се дава по 10 гр на един тон храна. На едно прасе може да се дава по 10 мгр прокаинпеницилин в концентрираната смеска от 0.5-1 кг дневно.

Дозирането на пенициливовите соли за пилетата е 5 мгр на 1 кг суха храна. При биомицина е достатъчна доза от 10 мгр на 1 кг храна.

За предпазване на телетата от заболявания може веднага след раждането да им се дава биоминин без страх, също както на пилетата и прасетата. Добре е да се дават антибиотици при телетата най-много до 4 5 месечна възраст, а при тези за угояване до края на угоителният период. Най-добре е те да се дават в млякото или в храната по 10 мгр прокаин пеницилин на 100 кг живо тегло. При това прирастът се повишава с 20 на сто. Използването на антибиотиците в нашата практика ще донесе нови, големи количества месо за нуждите на народното стопанство.

Иван НИКОВ
старши зоотехник при Окръжния народен съвет

Хубави са дчите през есента. След прибирането на реколтата, по освободените блокове до късна вечер се чуват звъните на овцете и говедата.
НА СНИМКАТА: Пастирът Спиридон Караиванов от с. Коларово заедно с дъщеричката си Жавка наблюдават как кравите сладко пасат.

СЪБРАНИЕТО НА ПРЕДСЕДАТЕЛИТЕ

— Съвременна приказка —

КАЗВАТ, че през тези дни в нашият окръг се случило едно забележително събитие. Неизвестно как, но във всички полевъдни звена и бригади в кооперативните стопанства се разнесла мълвата, че в окръга пристигнало Съревнованието снажен момък в червени дрехи с черна като смола коса. Видели го кооператори този левент да язди бял серт жребец при изгрев слънце. Говорят, че обикалял угарите, неприбраните царевици, цвекла, слънчогледи и тютюни и все нещо си записвал с калема. А вечер, когато хората се прибирали от работа, той влизал в кооперативните канцеларии и дълго сборувал начислените трудови дни на председателите и главните агрономи. Зер, който наймного надници има, голяма работа в стопанството е свършена, на него ще се падне и голямата награда.

Проверката продължила цяла седмица. Мерил момъкът добивите от царевиците, сверявал данните с предадените сведения в Окръжния съвет, оглеждал цвеклата, семената за посев и прикачният инвентар и всичко записвал в големия тевтер. Летял хубавеца от блок на блок, от село на село и главната му задача била да провери как на място ръководителите са организирали многобройната армия на кооператорите в изпълнението на най-важните полски работи сега.

И този дългоочакван момент дошел. Момъкът извикал с телефонограма ръководителите на кооперативите в Силистра. Заседателната зала на Дома на съветите едва побрала уважаваните представители на стопанският фронт. Чак от София пристигнали фотографи с дълги шнурове и светкавици. Въобще обстановката станала доста тържествена. Съревнованието се изправило пред присъствуващите и предложило в деловият президиум да заемат места председателите първенци в силажирането. Пръв се изкачил на подиума Христо Христов от Ситово. След него се явили на сцената бай Йлия Йорданов от Айдемир, Георги Андреев от Окорш и Колю Георгиев от Алфатар. В салона настъпила познатата делова тишина Всички очаквали момъкът да ги похвали и особено се надявали на подаръка, който предстоял да се поднесе. Но не така излязла работата. Казал няколко похвални думи скъпият гостенин за стопанствата, но скоро за учудване на председателите и агрономите добил тъжна физиономия и заговорил с явно недоволство: „Верно, че яко поработиха досега нашите кооператори и механизатори от окръга. Ямите са пълни с достатъчно храна за животните, дълбоката оран вече приключи в почти всички кооперативи, към края сме и по изпълнението на плана за тютюна. Но какво да кажем зе есенните полски работи? Има стопанства, които дърпат окръга назад от общото изпълнение на задачите, а ръководителите им все още не вземат мерки за преодоляване на изоставането.

— Кои са, да ги чуем!— обадил се глас от салона.

— Много са те—отговорил момъкът. Но най-лични от тях са председателите на ТКЗС Средище Лалев и Иширково Георги Колев. Досега в тези стопанства не е извадена нито една глава цвекло.

— Не са само те, има още много!—запротестирал друг от присъствуващите.

През това време председателите на кооперативите в Смилец, Алеково и Калипетрово навели ниско глава.

— А какво е положението със слънчогледа?— подхвърлил трети. Отведнаж половината от председателите привели ниско гърбове, защото и в тази работа стопанствата им изоставали. А когато се стигнало до качеството на почистените семена за посев, кооперативните ръководители най-вече агрономите онемели.

Срам брали агрономите и за бавните темпове, с които върви освобождаването на площите от царевицата и за „лук таме“ лошокачествената пред сеитбена оран. И най интересното на събранието на председателите бил краят на тази голяма конференция. Преди да се пристъпи към закриването на товa отчетно мероприятие в залата пристигнал брата на Съревнованието— Обещанието.

И сега някои разправят, че високомлечната крава още се скита тъдява заедно с телетата си, но чак когато се приберат есенниците щяла да се яви на мегдана. Засега тя скитосвала из необраните царевици, из слънчогледите и цвеклата. Едно само се молим. Да не се натъкне през тези дни на кравата някой от агрономите или председателите, че ще си изпати здраво. Разказват лоши навици добило добичето и станало бодливо.

Коста МАНАВСКИ

ОПАЗВАНЕТО И УВЕЛИЧАВАНЕТО НА КООПЕРАТИВНОТО ИМУЩЕСТВО ТРЯБВА ДА СТАНЕ ГЛАВНА ЗАДАЧА НА ВСЕКИ КООПЕРАТОР ОТ ТКЗС — ДУЛОВО

Нашата държава е социалистическа. Господствуващата форма у нас е социалистическата собственост, която се явява в три форми: държавна, кооперативна (каквато е собствеността на ТКЗС) и собственост на обществените организации.

Съгласно чл. 8 от Конституцията на Народна република България „Общонародната собственост е главната опора на държавата в развитието на народното стопанство и се ползва с особена закрила“ Целият наш държавен и обществен апарат, всички трудещи се, се стремят към опазване и умножаване на социалистическата собственост.

Сега в притежание на трудово-кооперативните земеделски стопанства се намират огромни богатства—за милиони левове добитък, селскостопански постройки, инвентар, машини и съоръжения, продукция и пр. Ежегодно растат обществените им фондове, които са гаранция за създаване на солидна материално-техническа база за увеличаване на доходите и подобряване благосъстоянието на кооператорите.

Увеличаването на кооперативната собственост в ТКЗС изисква да се полагат по-големи грижи за нейното опазване, защото се разполага върху голяма територия и макар че е предадена за отговорно пазене на много кооператори, възможностите за кражби, злоупотреби, разхищения и разпиляване са големи. Така за присвояване на 510 лв. кооперативни средства от ТКЗС—Дулово, Силистренският окръжен съд осъди бившия касиер от с. Черник Хасан Рамаданов Хасанов на една година и два месеца лишаване от свобода. Затова че през м. януари 1961 г. Александър Хорхоркин е откраднал четири кокошки от птицефермата е осъден от Дуловския народен съд да изтърпи три месеца лишаване от свобода. Присъдата е изтърпяна от осъдения.

Борба против тези, които посягат върху кооперативната собственост, води и другарският съд в града. На обсъждане бяха поставени постъпките на Ниази Мюзекя Мустафов, пазач при обора на стопанството. Той е откраднал 9 чамови дъски, собственост на стопанството. Разгледана е и постъпката на домакина в с. Поройно Исмаил Салиев Исмаилов, който, за да увеличи теглото на зачисления му боб, го е залял с варов разтвор.

Често пъти някои кооператори вредят на стопанството, поради недоглеждане, немарливост, непрецизност в работата си, въпреки че нямат подчертан престъпен, користен умисъл. Например немарлив в работата си е Мехмед Шакиров, завеждащ овцефермата в с. Поройно. В овчарника е мръсно, занемарено, неподредено.

Големи щети се причиняват на стопанствата, следствие лошото стопанисване на дребния инвентар, малоценните и малотрайни предмети, материалите за производствени цели. Закупените чували, въжета, лопати и други в кратки срокове се изписват като негодни, въпреки че със съвсем малък ремонт могат да се използват още. За тези наглед малки разходи, на които някои не обръщат достатъчно внимание, стопанството отделя значителни средства.

Каруцарите при стопанството Сали Мехмедалиев и Сами Мехмедов, претоварват каруците, чупят ги и се налага всяка седмица да вземат друга каруца. Небрежността им лишава стопанството от транспортни средства по време, когато те са най-необходими. Вместо да прояви по-голяма грижа към поверения му инвентар каруцарят Сами Мехмедов след като поврежда каруцата си, без да се обади, своеволно, взема каруцата на друг кооператор и излиза на работа с нея.

За да могат да се осъществят задачите по опазването и увеличаването на кооперативната собственост не са достатъчни само усилията на държавните и обществените органи. Необходимо е опазването и умножаването на кооперативното имущество да стане дело на всички кооператори.

Всеки кооператор трябва да води борба против разхищението на трудодни, материали и средства, като се стреми към здрава отчетна дисциплина. Всеки кооператор трябва все по-разумно да стопанисва и използва кооперативното имущество.

Похвална в това отношение е работата на каруцаря Мюстеджеб Ибрямов Късов, който от 1956 г. работи с едни и същи коне и с една и съща каруца и досега не е допуснал счупване, или повреждане на каруцата.

Добре работи и Георги Панев, свинегледач в село Черковна, и Мехмед Реджебов, завеждащ овцефермата в с. Раздел. Те правилно стопанисват инвентара и постройките. Дребните поправки извършват сами, незабавно след като са забелязали повредите.

Борбата за опазване и увеличаване на кооперативната собственост е първостепенна, важна задача за всеки кооператор. Тази борба трябва да се води постоянно, а не кампанийно. Всеки, който забележи някаква нередност, трябва незабавно да я съобщи на председателя на ТКЗС, председателя на контролния съвет или на другите длъжностни лица, които ще вземат мерки за отстраняването ѝ.

Иван ЯНКОВ
съдия

15. IX — 15. X — МЕСЕЦ НА БЪЛГАРО-СЪВЕТСКАТА ДРУЖБА

Изразяват любовта си към Съветския съюз

Дружба между два братски народа. Дружба, спосна с кръвта на хиляди воини, безкористна, векова! Такава е българо-съветската дружба — скъпа, желана от всеки честен гражданин на родината ни, необходима както слънцето и въздуха, както казваше Георги Димитров. В сърцето на всеки българин не намират жив отклик и днес тези правдиви думи. Верни на заветите на Димитров са и трудещите се от селата Попина и Гарван.

Месецът на българо-съветската дружба селските труженици и интелигенцията посрещат с големи трудови дела. Общинският комитет за българо-съветска дружба в Попина изработи план за работа по време на месеца, посветен на братството между двата народа. С помощта на активисти е направена подходяща украса. Ще се окачат и табла, които ще отразяват успехите на съветските хора, постигнати в областта на науката, техниката, икономиката, здравеопазването, просветата и др. По низови организации на Отечествения фронт ще се изнесат доклади за решенията на XXII конгрес на КПСС, за програмата на КПСС. В училищата ще се подготвят вечери на руски език, книгата ще прожектират съветски филми. С програма ще гостува и колектива от ДИП „Липа" — Силистра.

През месеца на българо-съветската дружба трудещите се от двете села ще изразят още повече своята любов към по-големия брат — Съветският съюз, заедно с който минахме през пожарите на войната и общата борба срещу фашизма, а сега ръка за ръка уверено вървим под флага на мира и комунизма, към прекрасното утре.

Викенти ДУКАНОВ

Широк път на съветската книга

От 15 септември в нашата страна се провожда Месец на българо-съветската дружба. Мн гобрените читатели имат възможността да изразят голямата си любов към съветската книга.

Книжарниците на „Печатни произведения", широко отворили вратите си, предлагат най разнообразна техническа, селскостопанска, медицинска, педагогическа, научна, марксическа и художествена литература в оригинал и превод.

„БИТВА В ПУТИ" от Галина Николаевна е едно от най-хубавите произведения на руската литература, появили се след XX конгрес на КПСС.

Писателката по новому решава много актуални проблеми на нашето време. Особено голямо място в романа заема проблема за морала (любовта, семейството, брака).

„Битва в пути" учи на сериозни и честни отношения в живота, помага за моралното и естетическо възпитание на читателите.

„ОПАЛЕННЫЕ СОЛНЦЕМ" („Огрени от слънцето") от Вадим Сафонов Страниците на пътеписа ви понесят из Москва, а после из Африка, огряна от слънцето на наши е дни, когато се рушн капитализмът. Читателят ще се пренесе в трудовия Кайро, каирския музей, египетските пирамиди, кинотеатъра.

По пътя на автора се запознаваме с Етиопия, с нейните величествени градове Адис-Абеба и Асмар, с националната библиотека, където е така радос но среднкнигите да се срещнат и произведенията на Пушкин.

Книгата на В. Сафонов „Опаленные солнцем" е написана с публицистичен маниер, изпълнявайки важна и ежедневна задача за изучаване живота на новите африкански народи.

Елеонора ВАСИЛЕВА

ИКОНОМИКАТА НА СССР ДНЕС

(Цифри и факти)

През 1961 година в сравнение с дореволюционния период промишленото производство в СССР се увеличи 49 пъ ти.

СССР дава 1/5 от световната промишлена продукция.

Съветският съюз строи ново общество, в което всички хора ще живеят в условията на пълна материална заможност, на висока духовна култура. За това преди всичко се създава материално-техническа база, постига се такова равнище на производството, което ще осигури изобилие от материални блага.

Много вече е направено — създадено е ядро промишлено и селскостопанско машинно производство. Нарасна цялото народно стопанство на страната. Науката и културата достигнаха необикновен развой. Повиши се много народното благосъстояние. Новата програма на Комунистическата партия на Съветския съюз, приета през октомври 1961 год. от XXII-я конгрес на КПСС, набелязва конкретен план за построяване на комунизма в страната, в резултат на изпълнението на който в СССР ще бъде достигнато най-високо жизнено равнище в света.

Съветските хора се гордеят със своите успехи. Наред с това те прекрасно съзнават, колко много им предстои да направят още, за да достигнат тези грандиозни цели, които са поставили пред себе си.

Важен етап в икономическото развитие на Съветския съюз е осъществяването на седемгодишния план за развитие на народното стопанство на страната за 1959-1965 година. Промишленото производство трябва да нарасне според плана с около 80 процента. Значително се увеличава производството на метал, петрол, газ, машини, електроенергия, химическа продукция, стоки за широка употреба. През 1965 година СССР ще излезе на първо място в Европа по производство на най-важните видове промишлена продукция на глава от населението. Тази програма успешно се изпълнява.

Съветските работници, селяни, инженери, учени не само потвърдиха реалността на седемгодишния план, но и внесоха в него свои поправки с цел да бъдат увеличени първоначалните проекти.

През първите 3 години на седемлетката промишленото производство нарасна с 33 на сто вместо 27 на сто, набелязани по плана.

С оред седемгодишния план за първите три години на седемлетката се предвиждаше среден годишен прираст на промишлената продукция по 8.3 процента. Фактически средният годишен прираст за трите години възлезе на 10 процента.

Ръководителят на съветското правителство Н С. Хрушчов в своя доклад пред XXII-я конгрес на КПСС, говорейки за изм нения в седемгодишния план, внесени от самия живот и самоотвержения труд на съветските хора, отбеляза:

— Ние набелязахме да произведем през 1965 година 65-70 милиона тона чугун, а сега р зпитаме да произведем 72-73 милиона;

— Да получим стомана не 86-91 милиона, а 95 97 милиона тона или повече;

— Производството на прокат ще възлезе не на 65-70, а на 73-74.5 милиона тона;

— Ще добием петрол не 230-240 милиона тона, а над 240;

— Производството на електроенергия ще възлезе не на 500-520 милиарда, а на повече от 520 милиарда киловат-часа.

ФУНДАМЕНТ НА ИКОНОМИКАТА. По общ обем на промишленото производство дореволюционна Русия заемаше пето място в света, като отстъпваше значително на по-голямата част от европейските страни по равнището на техническа обзаведеност на стопанството. Съветският съюз изпреварв по равнището на промишленото производство всички европейски страни

Само през 1961 година бяха построени над 800 големи промишлени предприятия.

Фундамент на съветската икономика е тежката индустрия. И колкото по-здрав и сигурен е този фундамент, толкова по-успешно се развива народното стопанство на страната като цяло. Съветските хора добре разбират тази истина.

МЕТАЛ. През 1913 година дореволюционна Русия произведе 4.2 милиона тона стомана, 4 2 милиона тона чугун, а СССР през 1961 година произведе 70.7 милиона тона стомана, 50.9 милиона тона чугун.

Не по-малко успешно се развива цветната металургия на СССР, заемаща първо място в Европа.

В производството на метали все по-широко приложение намират най-новите технологически процеси, средствата на механизацията и автоматиката. Над 90 процента от чугуна и стоманата се произвеждат в механизирани и в значителна степен автоматизирани пещи.

Такива са, например, двете най-големи в света доменни пещи, построени в град Криворожие (Украйна), едната през 1960 год., другата през 1961 год.

ГОРИВО. През 1961 год. са произведени 510 млн. тона въглища, 166 милиона тона петрол, 60.9 млрд. куб метра газ.

ЕЛЕКТРОЕНЕРГИЯ. Сега в СССР все и три дни се произвежда повече електроенергия, отколкото в дореволюционна Русия за една година. Съветският съюз заема челно място в световното енергостроителство. В СССР работят най големите в света Волжски водноелектрически централи „Ленин" (2,300 хиляди киловата) и „XXII"— и конгрес на КПСС" (2500 хиляди киловата). В Сибир се строят още по-големи енергетични гиганти. Мощността на Братската водноелектрическа централа, например, която се строи на река Ангара, ще произведе 4.5 милиона киловат часа електроенергия, а на Красноярската, която се строи на река Енисей, 5 милиона киловата.

Наред с това се строят мощни топлоелектрически централи, които ще работят с природен газ, мазут и евтини въглища. Такива централи се строят в Приднепровието, в Урал, в Прибалтийските и Задкавказките републики. Все по-широко се разгръща строителството на атомни електроцентрали с различна мощност.

МАШИНОСТРОЕНЕ. В СССР машините— основният промишлен инвентар—се произвеждат по метода на поточното производство.

Космическите кораби, атомният ледоразбивач „Ленин", речните и океански кораби с подводни крила, атомните реактори и ускорители, реактивните и турбореактивни пътнически въздушни кораби, мощните електронни сметачни машини и много други ярко характеризират постиженията на съветската промишленост. Все по-широко приложение в машиностроенето и мира автоматиката. В заводи и фабрики работят автоматични линии, които освободиха човека от тежкия труд. Има и напълно автоматизирани цехове и предприятия, например, завод-автомат за производство на автомобилни бутала, който работи вече няколко години. През 1960 година влезе в строй Краснодарският завод-автомат в Кубан, който изготвя вериги за самоходни комбайни. Общо за седемлетката ще влязат в строй в машиностроенето 1,300 автоматични и полуавтоматични линии. Произвеждат се все повече машини с програмно управление.

През 1965 година продукцията на машиностроенето и металообработването ще бъде на стойност 56 57 милиа да рубли, докато според седемгодишния план се предвиждаше производство на такава продукция на стойност 49 милиарда рубли.

СТРОИТЕЛНА ИНДУСТРИЯ. Сега няма такъв район на Съветския съюз, където да не се водят в широки мащаби строителни работи. Само през първите три години на седемлетката бяха построени почти 3,000 големи промишлени предприятия. На строежите на страната работят около 37 хиляди екскаватори, над 40 хиляди булдозери, 55 хиляди подвижни кранове и много други машини и механизми.

В промишленото строителство е широко разпространен прогресивният метод на монтаж с големи блокове. На някои строежи мощните доменни пещи, например, се монтираха от уедрени елементи с тегло до 35 тона. При построяването на прокатни станове в град Череповец теглото на монтажните блокове достигна до сто тона.

За 1961 година бяха изготвени сглобяеми железобетонни конструкции и детайли с общ обем 38 милиона куб. метра.

Съветският съюз излезе на първо място в света по обем на производството на сглобяем железобетон.

През 1961 год. в страната са произведени 50.9 милиона тона цимент.

Строителното производство все повече се превръща в механизиран поточен процес на сглобяване и монтаж на здания и съоръжения от голяморазмерни елементи и възли, които се изготвят в заводите. Това позволява значително да се намалят сроковете на строителството.

В своя доклад пред XXII-я конгрес на КПСС Н. С Хрушчов каза, че набелязаната за 1956-1960 години програма за държавно жилищно строителство е успешно изпълнена. Нови жилища с всички удобства получиха около 50 милиона души, т. е. почти една четвърт от цялото население на Съветския съюз.

По обем и темпове на жилищното строителство СССР заема първо място в света.

През следващите четири години на седемлетката в СССР се предвижда построяването на около 400 милиона квадратни метра жилища в градовете и над четири милиона къщи в селата.

1,100 промишлени предприятия и обекти за социалистическите страни

Особено голямо значение за развитието на икономиката на социалистическите страни има съветската техническа и финансова помощ. През периода след войната Съветският съюз предостави на тези страни редица кредити при твърде изгодни условия, а също така им оказа значителна безвъзмездна помощ.

С техническото съдействие на Съветския съюз в социалистическите страни бяха построени над 500 промишлени предприятия, отделни цехове, съоръжения и други обекти.

Понастоящем Съветският съюз оказва на социалистическите страни техническа помощ и съдействие в изграждането на 600 промишлени предприятия, отделни цехове и съоръжения.

Трябва да се подчертае, че предприятията, построени в тези страни с помощта на Съветския съюз, са национална собственост на страната, на чиято територия се строят.

ИЗ НАШАТА РОДИНА

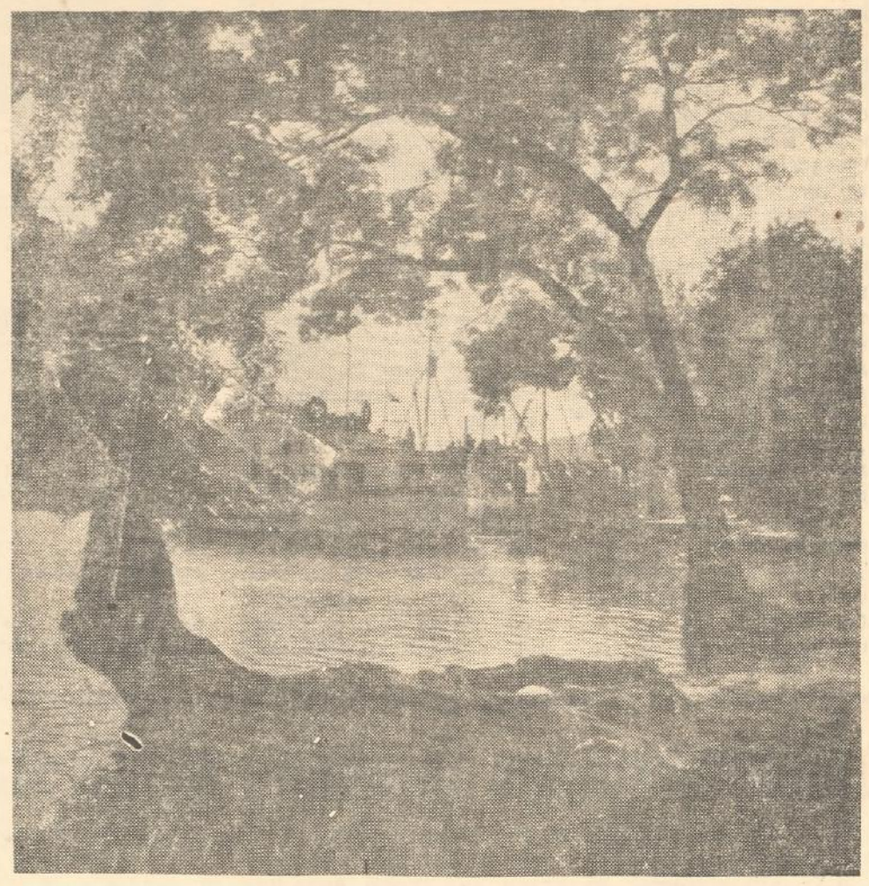

Ненадмината по красота е река Ропотамо. Лазурно-сините й води тихо ромолят под провисналите стволи на дърветата. Но приказно красива е тя и през ранна есен, когато току-що скапалите листа се понесат към безкрайната шир на морето, обагрили водите на реката в приятна есенна охра.

ФИЗКУЛТУРА И СПОРТ

В VII кръг от първенството на Северната „Б" РФГ

„ДОРОСТОЛ" ИЗВОЮВА УБЕДИТЕЛНА ПОБЕДА НАД „КЪРПАЧЕВ"

6:0 — това е резултатът от срещата. Многото голове обаче не могат да радват. Необходими са още усилия за подобрение на играта на отбора. Стига експерименти!

В неделната среща между отборите на „Доростол" и „Кърпачев" (Левеч) нападателите на „Доростол" отбелязаха шест гола, а отбраната не позволи мрежата на собствената й врата да бъде опъната нито веднаж. Това зарадва многобройните любители на футболната топка от града и окръга, защото такъв щастлив момент те вече дълго време чакаха. Естествено е при това положение всички да бъдем доволни, да се радваме и да вярваме, че в следващите срещи доростолци ще се представят отново добре и ще ни поднесат нови радости.

Безспорно шест гола във вратата на един сериозен противник, какъвто е „Кърпачев" не е малък актив. Като се има предвид и факта, че пет от тях станаха във втората част на играта, ще могат да се направят сериозни изводи за състоянието на отбора. А тези изводи показват, че все още много се иска, за да може нашият отбор да заеме предно място в класирането. Вярно е, че в неделя отборът игра бойко, особено през второто полувреме. На вратата Кордуманов се представи повече от добре. Няколкото сигурни изливания, даже извън наказателното поле, предотвратиха редица опасности. Сигурната му игра, в която проличава все още известна липса на рутина, в наказателното поле успокоява отбраната, дава възможност нашите защитници да играят значително напред, а от там и агресивния характер на играта на отбора да се подсили. Особено добра оценка трябва да се даде на крайната защита, където Дечев, който стана и автор на един от головете, Йорданов и Димитров се справиха добре с възложените им задачи Спокойната игра на полузащитата, особено във второто полувреме, когато на поста десен полузащитник застана Стоев, позволи твърде много да се поддържа нападателен стил на игра.

Не може да не се подчертае добрата смислена игра на Божилов, което стана причина да бъде и автор на два от головете, да допринесе за доброто представяне на отбора. Много добре игра във втората част на срещата и Стоев. Добре се представи и Маринов. Все още не може да влезе в тон с играта Цонев и Нечев.

Въпреки голямата победа в отбора проличава все още липсата на добра стойка между отделните линии, липсата на ансамбъл, слаба техническа и тактическа подготовка и спокойна игра в началото на мачовете. Именно в тази насока трябва да се насочат усилията, за да може отборът да укрепне и още по-уверено да върви напред.

Победата става още по-ценна, като се има предвид, че нашия противник е отбор, който не е за подценяване. Съставен от знакни млади състезатели с добра физическа подготовка, бързи и технични отборът е сериозен противник.

Головете бяха отбелязани от Божилов — 2, Стоев, Маринов, Дечев, и Цонев по един.

Неделната среща вдъхва надежди. Проблясъците на оформянето на един добър отбор проличават. Нужна е още по-упорита работа, за да може в неделя, когато ни предстои среща с временния водач в групата „Локомотив"—Горна Оряховица да се представяме добре.

Бойко ЧАВДАРОВ

КРЪСТОСЛОВИЦА

. . . На XIII конгрес на Международната федерация по астронавтика — гр. Варна, 23. — 29. IX. 1962 год. . . .

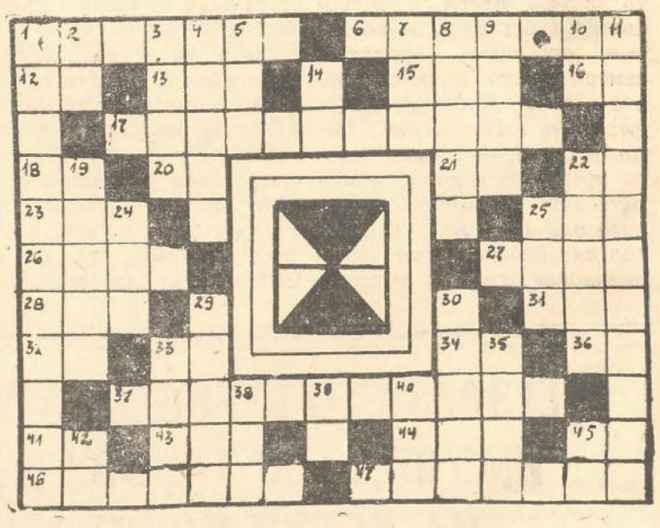

ВОДОРАВНО: 1. Човекът, който пръв проникна в Космоса; 6. Летецът—космонавт, участвувал в първия диалог, проведен в Космоса; 12. Туристически повик; 13. Музикално произведение за 2 инструмента; 15. Номерът на летеца — космонавт Андриян Николаев; 16. Музикална нота; 17. Двете имена на виден немски философ, създал през 1755 г. първата научна хипотеза за произхода на слънцето и планетите; 18. Част от името на голям китайски държавник и културен деец; 20. Инициалите на известен американски учен в областта на астронавтиката; 21. Птичи крясък; 22. Начало на младост!; 23. Вид папагал; 25. Месецът, в който през 1960 г. бе пуснат първият космически кораб—спътник; 26. Собственото име на известна съветска спортистка—световен рекордьор по мятане на диск; 27. Град и пристанище на Кримския полуостров; 28. Местоимение; 31. Презимето на председателя на Министерския съвет на Република Сенегал; 32. Река в Централна Европа; 33 Сътрудник на Луи Пастьор; 34. Междуметие, изразяващо вълнение; 36. Начални букви от името на страната на изгряващото слънце; 37. Двете имена на най-видния класик на норвежката литература; 41. Спортно равенство; 43. Река в северна Италия; 44. Река в Швейцария, ляв приток на Рейн; 45. Местоимение; 46. Космическо пространство; 47. Собственото име на летеца—космонавт, син на гордия чувашки народ.

ОТВЕСНО. 1. Двете имена на космонавта, който първи в света преживя на едно денонощие 16 изгрева на слънцето, скъп наш гост, и делегат на XIII конгрес на Международната федерация на астронавтиката; 2. Инициалите на съветски учен — академик, автор на хипотезата за произхода на живота върху Земята; 3. Библейски град; 4. Река в Танганайка (Африка); 5. Атом или група свързани атоми със свободен електрически товар; 7. Инициали на отдела за технически контрол; 8. Европейска столица, имаща честта първа да приветствува след Москва, първия космонавт в света; 9. Румънска народна игра; 10. Марка съветски самолети; 11. Двете имена на прогресивен талантлив американски киноартист и режисьор, сега в изгнание; 14. Виден руски живописец; 19. Красиво съзвездие, носещо името на красавец-великан от гръцката митология, предизвикало възхищението на участниците в първия групов полет в Космоса; 22. Собственото име на летеца-спортист, съпруга на космонавт № 4; 24. Героиня от български филм с участието на съветския артист В. Меркурев; 25. Елемент от таблицата на Менделеев; 29. Столицата на новата независима държава Камерун; 30. Растение за посаждане; 33. Прочут европейски футболен отбор; 35. Господин, на немски; 38. Част от псевдонима на наш детски писател; 39. Инициалите на бележит руски и съветски учен, основоположникът на космонавтиката; 40. Наше висше учебно заведение; 42. Инициалите на изтъкнат съветски учен — ръководител на съветската делегация за конгреса на Международната федерация по астронавтика; 45. Лично местоимение.

Съставил: Георги КАРАПАНАЙОТОВ

Из науката и техниката

Нови сортове лен

Петнадесет нови сорта дълговлакнест лен, които по съдържание на влакна в стеблата си нямат подобни в света, са създадени от Ленинградския институт за лена. Повечето от тях са били изпробвани в държавните опитни станции в областите и краевете, където се отглежда тази характерна култура.

Стеблата на новия сорт дълговлакнест лен, например „И—16", са един път и половина по-високи от тези на обикновения лен. По добив той превъзхожда най-добрите сортове с 1 5—2 центнера от хектар, а влакното му е по-качествено.

Новите сортове на дълговлакнестия лен са устойчиви на полягане, болести и вредители по растенията.

Комбайн обира и суши зърното

Белоруски инженери са конструирали самоходен комбайн, който не само събира и овършава, но и изсушава зърното с помощта на специален механизъм.

Преди подаването му в бункера зърното се суши със струи въздух в два въртящи се барабани. При тази операция влажността му се намалява с 6 на сто. Заедно с това то се очиства от плевелите.

Това лято комбайнът ще бъде изпробван не само в Белорусия, но и в Казахстан — най-големия върнодобивен район в Съветския съюз.

Редки операции

За своята дългогодишна лекарска практика стоматологът Исаи Лифшиц от Владивосток е оперирал 30.000 болни. Една от операциите му е особено интересна. Лекарят е успял да възстанови езика на пациента Виктор Вятковски.

. . .Виктор при закачане на локомотива към ж. п. вагон, загубил равновесие и паднал. Главата му се оказала между буферите. Когато изтичали при него, той бил вече в безсъзнание. От удара бил изтръгнат езикът му из корен.

Пострадалият незабавно бил закаран в болница, където му направили нов език. И ан Лифшиц оформил „стеблото" на езика на корема на болния. След това била наградена решаваща операция за присаждане на „стеблото" в областта на устата. Тя преминала успешно. А когато „стеблото" зарастнало, лекарят направил „скелет", който бил точно копие на формата на езика. След известно време Виктор Вятковски започнал да се учи да говори. Скоро речта му станала напълно отчетлива.

Съветски стимулатори на растежа

Според доктора по биология Гурген Камалян от Армения, препаратът етаноламин оказва върху растежа на животните и растения а по-активно действие, отколкото биомицинът, като същевременно е 50 пъти по-евтин от антибиотиците. Доктор Камалян за пръв път е изследвал биохимическите и физиологическите свойства на това вещество.

Етаноламинът е етилов спирт, в който един от водородните атоми е заменен с аминова група. Той се среща почти във всички животински тъкани.

Арменският учен е включил в храната на пилета и прасенца от 1 до 5 милиграма от препарата на всеки килограм тегло. Още на едномесечна възраст опитните птици и животни били с 15-20 процента по-тежки от отглежданите при нормални условия. Със същия процент се увеличила носливостта на кокошките, които получавали етаноламин.

Полски строителен материал

В местността Лазиска Гурне, Полша, в завода за строителни елементи, е разработен метод за производство на нов тип строителен материал — шуплест бетон. Той е много по-лек и по-евтин от тухлите и елементите, използувани при строеж на жилища. По вид напомня на гъба, но е твърд като бетон и има високи термоизолационни свойства.

Основна суровина за производството на новия вид строителни материал е обикновена пепелина, събирана с електрофилтри при електростанциите. Към пепелината се прибавят в съответни пропорции гипс, вар, алуминиев прах и специална емулсия.

Понастоящем заводът произвежда денонощно по 670 куб. м шуплест бетон. Предвижда се да бъдат построени и други подобни заводи.

Ефикасен стимулатор

Съветски учени са установили, че кехлибарената киселина може да служи като ефикасен стимулатор на растежа на растенията.

При обработка на семена на царевица, лен, пшеница, картофи и много други култури с воден разтвор на кехлибарена киселина (8—32 грама на един тон семена) добивите се повишават с 10—30 процента. Особено важна е обработката с тази киселина на семената на южни култури в северните райони, където краткият вегетационен период изисква бърз растеж.

Обработка на метали под налягане

Обикновен твърд метал, претиснат от всички страни с налягане 10 хиляди атмосфери, придобива свойството на течност.

Група сътрудници от Института по физика на високите налягания при Академията на науките на СССР са разработили метод за хидравлично пресоване на металите. Новият технически процес позволява да се получат изделия във вид на пръти и пръстове със сложен профил и точни размери. Наред с това се повишава здравината на метала и се запазва пластичността му.

Металът излиза като мощна струя от апарата през отвор, който формира профила, със скорост над 100 м в секунда. С такава скорост може да се получи и съвсем готово изделие без металорежещи машини и без каквито и да било отпадъци като стружки.

Физиката на високите налягания открива големи възможности за създаване на нови стомани и най-различни сплави, които не могат да се получат при обикновените условия. Така например като се използува налягане до 200 хиляди атмосфери с едновременно въздействие на температура до 4000 градуса, както допуска Леонид Верешчагин, член-кореспондент на Академията на науките на СССР, ще може да се сплавя даже леснотопимият магнезий с мъчнотопимия тантал.

ПРОЛЕТАРИИ ОТ ВСИЧКИ СТРАНИ, СЪЕДИНЯВАЙТЕ СЕ!

Силистренска ТРИБУНА

Орган на Окръжния комитет на БКП, Окръжния народен съвет и Окръжния комитет на Отечествения фронт — Силистра

Година VII, бр. 77 (529) | Събота, 29 септември 1962 година | ЦЕНА 2 СТОТИНКИ

За по-високи добиви през 1963 година

Кооператорите от бригадите на Сали Муртазов и Мустафа Яшаров от с. Брадвари започнаха сеитбата на есенните култури. Стопаните почистиха 270 тона семена за посев, наториха с изкуствен тор 957 дка земя и сега се стремят да засеят колкото се може по-рано, за да бъдат високи добивите през следващата 1963 година.

В почистването на семената най-добре и неуморно работиха кооператорите Станко Станков, Али Хюсеинов и други.

Ахмед АКИФОВ

Първите количества грозде за износ

От няколко дни кооператорите от с. Пожарево започнаха беритбата на грозде от сорта „Болгар" за износ. Всеки ден над 50 стопани берат и манипулират по 2-3 тона грозде. Досега пожаревци са предали над 15 тона грозде, от които 80 на сто е прието екстра качество.

В гроздобера се проявиха като найсръчни Николина Стоянова, Гинка Стефанова, Милан Иванов и други.

Стоян КУЦАРОВ

Да приберем час по-скоро пролетниците

Пред кооператорите, механизаторите и всички селскостопански дейци от нашия окръг стои задачата до 15-20 октомври да се засеят над 630,000 декара есенни култури. Това е една от най-важните задачи за кооперативите, от навременното завършване на която ще зависят добивите през идната година. И нейната отговорност правилно се разбира от редица управителни съвети на ТКЗС и общински партийни комитети, които организираха своевременно прибиране на реколтата от пролетниците, почистването на семената и извършването на предсеитбената оран.

Така например в резултат на планомерна и стегната организация на работата в района на ТКЗС в село Паисиево досега са подготвени за сеитба над 11,000 декара. В Добротица, където вече са засяти първите 3,000 декара с пшеница също е извършена предсеитбена оран на повече от 10,000 декара. В ТКЗС Белица кооператорите бързо прибират реколтата и освобождават площите от пролетниците, от 28,260 декара, заети с различни култури вече са освободени и изорани близо 16,000 декара. Примери за пълна мобилизация на силите на кооператорите и механизаторите през тези дни могат да се приведат още. Трябва обаче определено да кажем, че общият темп в изпълнението на есенните полски работи е бавен. В много кооперативни стопанства управителните съвети и партийните комитети все още не са създали такава организация на работата, която би отговорила на сериозността на предстоящата есенна кампания. Забавя се преди всичко освобождаването на площите от пролетниците, което от своя страна пречи на механизаторите да подготвят площите за сеитбата.

До 26 септември от засятите 150,309 дка слънчоглед общо в окръга са обрани питите на площ от 132,000 дка, а са освободени от стеблата само 37,000 декара. Едва 39 на сто са освободени площите и от захарното цвекло. Предстои да се прибере и царевицата от близо 80,000 декара. В резултат на бавното освобождаване на блоковете от пролетниците сериозно изостава в окръга и извършването на предсеитбената оран. При план 638,500 дка, досега в стопанствата са изорани само около 200,000 декара. Тези примери ясно показват, до каква степен е застрашено срочното и качествено провеждане на сеитбата на есенните култури.

Има стопанства, в които ако освобождаването на площите върви с досегашният темп и при тази организация на работата не ще могат да освободят площите от пролетниците и до края на месец октомври. В ТКЗС в Ивирково е обрана реколтата от 7,500 дка слънчоглед, но досега не е освободен от стеблата нито един декар. В Средище, Калипетрово, Айдемир и Старо село, също още не е организирано освобождаването на площите на слънчогледа.

Причината за това недопустимо изоставане в прибирането на реколтата и освобождаването на площите е, че ръководствата на тези кооперативи не са обезпечили пълна мобилизация на работната ръка в селата, че в тях съществува вредно с нищо неоправдано самоуспокоение. За какво друго, ако не за подценяване важността на задачите говори факта, че общо в окръга от определените за работа в полето кооператори дневно участвуват само 70—75 на сто? В ТКЗС Главиница има да се освобождават над 2,000 декара с царевица, а в полето работят по 500 души от 1,100 работоспособни кооператори. По близо 500 души не излизат на работа в полето през тези дни и в района на ТКЗС в с. Сокол, където също предстои да се прибира реколтата от над 3,000 декара пролетни култури. А такова е положението и в стопанствата в селата Бабук, Алеково, Нова Черник, Зафирово и много други.

Сеитбата на есенните вече тропа на вратата. В редица стопанства от нашия окръг е доказано, че колкото по навреме засеем, толкова по-добра реколта ще пожънем. Това се знае от всеки кооператор, механизатор и специалист. Лошото обаче е там, че освобождаването на площите се подценява. А времето не чака. Скоро не е изключено да завалят дъждове и тази работа ще се забави с дни, че може и седмици. Нужно е час по-скоро да се преодолее изоставането в освобождаването на нивите от пролетниците. Сега управителните съвети и общинските партийни комитети трябва да подчинят цялата своя организаторска работа на въпроса за прибирането на реколтата и срочното завършване на есенната сеитба. Нужно е всеки кооператор, всяко звено и бригада да организират ударни дни за обирането на цвеклото, слънчогледа и царевицата, за своевременното извозване на стеблата. Тук могат добра помощ да окажат на стопанствата младежите и девойките. Организираме ли пълна мобилизация на работоспособната ръка, не ще и съмнение, че стопанствата бързо ще освободят площите, механизаторите навреме ще извършат предсеитбената оран и самата сеитба.

А това сега е задача над задачите и за управителните съвети на ТКЗС, и за партийните комитети, за дружбите и Комсомола.

На работа, кооператори и кооператорки, младежи и девойки!

ЕЖЕДНЕВНО ПО 750-800 КООПЕРАТОРИ В ПОЛЕТО

Една от най-важните задачи за кооператорите и механизаторите от района на ТКЗС в Добротица сега е сеитбата. И затова през тези дни тук напрежението не спада. Всеки ден в кооперативната работа участвуват по 750-800 души. Бързат звената и бригадите да приберат реколтата от есенниците, да освободят площите за предсеитбената оран. В дните пред Осмият конгрес на Партията социалистическото съревнование се разгаря между всички работоспособни кооператори от полевъдството. Мерят сили хората от бригадата на Халим Идиризов от село Любен, надпреварват се и кооператорите от бригадата на Ахмед Черкезов от Босна, борят се колкото се може по-скоро да привършат полската работа и хората от бригадата на Петър Великов от Добротица и Михаил Вълчанов от Ястребна.

СЕИТБАТА В ДОБРОТИЦА Е В СВОЯ РАЗГАР

В резултат на правилната организация на работата и личната заинтересованост на полевъдите и механизаторите засега добротишкото стопанство се реди на едно от челните места в есенната кампания в окръга. Реколтата от засятите 4 080 декара слънчоглед е вече прибрана. Захарното цвекло от 1,410 декара също е изваждено и извозено. Най-много кооператори през тези дни работят в царевичните блокове. И тук е създадена здрава организация на работата, която позволи в стопанството да бъдат обрани навреме мамулите, орязан, извързан и извозен царевичака от няколко хиляди декара площ. Утре, вдругиден кооператорите ще приберат реколтата и от останалите 811 декара царевица.

МАШИНИТЕ ОРАТ ДЕНОНОЩНО

Отговорна и напрегната през тези дни е работата на трактористите. Ръководството на стопанството и кооператорите се надяват механизаторите навреме да изорат и приготвят площите, на които ще се извърши сеитбата на есенниците. И механизаторите не се посрамват в работата. Сега всички средни и тежки трактори работят на две смени и извършват денонощно предсеитбена оран. И хубавото в организацията на работата на трактористите е, че те се стремят не само да преизпълняват дневните си норми, но и качествена да бъде оранта. Полевъдните бригадири от своя страна ежедневно посещават машините и на място лично контролират работата. Благодарение на това в района на пялото стопанство площите се подготвят за образцова сеитба. От необходимите 19 650 декара досега добротишките механизатори са изорали и подравнили над 10,000 декара. В близките няколко дни трактористите ще се справят успешно и с тази задача.

ЗАСЕТИ СА ПЪРВИТЕ 3,000 ДЕКАРА С ПШЕНИЦА

В оперативният план на добротишкото стопанство е отбелязано, че в тази кампания механизаторите трябва да засеят над 19,500 декара есенни култури, от които само пшеница 17,650 декара. И тук, както и в района на много стопанства в окръга, най благоприятния срок за сеитбата е от 25 септември до 15 октомври. И затова работата на машините сега така е организирана, че едновременно с предсеитбената оран ръководството е заделило машини и за ежедневна сеитба. Първи започнаха сеитбата на житото в село Добротица механизаторите Петко Ечев и Димитър Костадинов. Тази задача бе възложена в село Любен на трактористите Кахим Мехмедов и Сами Самиев, а в с. Босна на Георги Кирилов. Сега тези механизатори през нощта орат, а през деня сеят. Само за три дни те засяха над 3,000 декара с пшеница. Утре редовна сеитба на пшеница започват и механизаторите от бригадата в Ястребна.

Съгласно съставеният график в кооператива след 1-ви октомври всички машини ще започнат сеитбата на есенниците.

Коста МАНАВСКИ

МОГЪЩИЯТ ФАР НА КОМУНИЗМА СВЕТИ ЯРКО ПРЕД НАС

НЕЗАБАВНО ДА ОСВОБОДИМ ПЛОЩИТЕ ЗА СЕИТБА

Да посрещнем конгреса на любимата Партия с преизпълнени обещания

В СОКОЛСКИЯ КООПЕРАТИВ И ХУБАВА, И ЛОША СЕИТБА. ЗАЩО Е ТАКА?

Денонощно полята на Соколския кооператив се огласят от песента на машините. Последният паднал хубав дъжд повиши настроението на хората. Механизатори и кооператори са в надпревара за по-скорошното прибиране на пролетниците, за час по-бързото засяване на пшеницата и другите есенни посеви.

В тракторно-полевъдната бригада на Иван Вълнаров в село Сокол повечето от средните и тежки машини са преминали на преораване на недобре подготвените площи преди валежите. Това ще позволи семената да се заровят във влажния почвен слой, дружно поникване и нормален растеж и развитие на посевите. Помислено е и за по-пълното използване капацитета на машините. Някои от тежките машини работят със сцепка от два плуга и трактористите ежедневно преизпълняват своите норми. Подготвят се сцепки от по две-три сеялки, които ще се използват в сеитба на пшеница. Не изостава и сеитбата. Тежката машина на Калин Петров довършва сеитбата на местото на фасула. За посев се използват добре почистени и обеззаразени пшеничени семена. За осигуряване праворедова сеитба трактористът сее със следоуказател. Сеялката е регулирана добре, пуска семената на дълбочина 4-6 см, влачките са нови, натоварени са с брани и идеално заравняват почвата. По повърхността на земята не се вижда оставено нито едно зрънце. В бригадата е създадена добра организация. Посевния материал се доставя най-редовно, на сеялката има определени отговорници, които едновременно обслужват и сеялките, и работата не спира нито за час. За образцовата сеитба, освен високото съзнание на механизаторите голям дял има бригадира, заместник-председателя и специалистите. Всички са обхванати от желанието по-качествено да подготвят оранта, по-навреме и на по-високо агротехническо ниво да засеят есенниците.

Но не такова е положението в съставното село на кооператива — Косара.

Сеитбата на фуражната ръж се извършва в блока, намиращ се край селскостопанския двор, без да е предварително добре подготвен. Агроном ата Катя Димитрова се е задоволила само да нагласи сеялката. Старшия тракторист Калин Кръстев е с дългогодишен опит. Неговото предложение бе дълбоката оран предварително да се дискова, добре изравни и тогава да се засее. При започване на сеитбата присъства и бригадира Добри Скорчелиев, но и той не обърна внимание на предложението на механизатора. В резултат на това тяхно пренебрежение сеитбата е некачествена, част от семената остават незаринати, не е осигурено здравото легло на зърното. Подценено е и почистването на семената. В сеялките се сипва ръж, в която чуждиците и другите примеси изобилстват.

Допуснатите слабости в първите сеитбени дни трябва да се отстранят. Наложително е управителният съвет на кооператива и общинският партиен комитет да упражняват по-добър контрол, навреме да отстраняват недостатъците в работата и проведат есенната сеитба на високата на агротехническите изисквания.

Огнян БОЙКОВСКИ

Оран и сеитба

ПРЕДИ някой ден в Зафировското стопанство падна дъждец. Земята се освежи. Омекнаха едрите, сухи буци пръст. Времето се отвори само за оран и сеитба. Земята в Зафирово отдавна бе изорана и някъде вече бе хвърлено семе, но след благодатния дъждец, главният агроном на стопанството Михаил Величков без колебание спря сеитбата и нареди част от земята да се преоре. Никой от механизаторите не се опита да му възрази. Агрономът беше прав. Решението бе едно, за да бъде реколтата по-богата догодина.

И отново машините запяха по блоковете. Задружно заработиха механизаторите от двете бригади. Трактористът Кънчо Колев от първа бригада с тороразпръсквачка сипеше по 20 кг суперфосфат и по 8 кг амониева селитра на декар. След него плуговете на трактористите Христо Пейчев, Христо Костадинов и на Вълрбан Аврамов от II бригада леко пореха земята. Хиляда и петстотин декара механизаторите от Зафирово с общи усилия изораха за три дни.

Започнаха сеитбените дни. На голямата нива, граничеща с блоковете на долноряховци, Кънчо Колев с трактор ДТ—54 и сеячите Иван Петков и Цоньо Минчев засяват добре почистена и обеззаразена пшеница. От време на време Кънчо спира машината, бай Иван изсипва дватри чувала с жито в коша, качва се отзад на дъската на сеялката и с бръмчене трактора потегля из блока. От семепр водите падат златните зърна в земята, приспособени към машината тръни влачки зариват житото на топло. Бай Иван горко бди да не би да се запушат някои от дисковете. През това време Цоньо Минчев докарва от стопанството пълна каруца с чували жито.

От четири дни сеят Кънчо, бай Иван и Цоньо, работата им спори. На ден те засяват по 200 дка при план 150. Досега те са засяли над 800 дка земя.

Сутрин, още когато ворнищата студено заблести на небосвода тракторът на Кънчо вече е готов за работа, готови са и започват работа и Кънчо и сеячите. Сеят те. Цял ден сеят без почивка. А апочне ли мракът ниско да се спуска над нивата, тогава те спират, избърсват погните си чела за отдих, но Кънчо не поема пътя към село, той сменя редосеялката с валяци и отново за него започва работния ден. През нощта той валира, покрива засятото семе с топлата дреха на земята.

И останалите механизатори от двете бригади също работят като Кънчо — денонощно, з щото са обещали до 10—12 октомври да приключат сеитбата на общо 8,400 дка пшеница и на 1,400 дка ечемик. Затова, ако някога вечер минеш по пътя от с. Зафирово към с. Малък Преславец, може би в тъмата никой не ще видиш, но ще чуеш песен на машини, пригласяни единствено от свиркага на вятъра, знай, че това са неуморните механизатори от селото.

Малира ПЕТРОВА

За упоритата си работа през първото шестмесечие на тази година колективът на ДИП „Текстилни влакна" Тутракан получи преходното знаме на Министерския съвет и Централния съвет на Професионалните съюзи.

НА СНИМКАТА: Част от първенците на предприятието.

Снимка: Стоян ТОДОРОВ

Животновъдите подобряват работата си

Традиция стана за животновъдите при кравефермата в с. Вранци всеки четвъртък да провеждат съвещания, на което разглеждат работата си през седмицата. Миналия четвъртък съвещанието, премина при голям интерес.

Зоотехничката Йорданка Кирякова изнесе беседата „Хранене, развъждане и гледане на едрия рогат добитък". След това колективът се занима с хигиената в оборите. Животновъдите решиха сряда и събота да бъдат дни на хигиената.

Николай ГЕОРГИЕВ

Нашето интервю

ДОСТОЙНО ЩЕ ПОСРЕЩНЕМ VIII КОНГРЕС НА БКП

Още при влизане в двора на ДИП „Дунав" погледът неволно се отправя към голям лозунг — „В чест на VIII конгрес на БКП да завоюваме званието „предприятие за комунистически труд". Под него на червен фон са написани условията, които колективът на предприятието трябва да изпълни, за да получи това високо звание. До конгреса остават малко дни, представител на редакцията се срещна с др. Никола Манов — секретар на първичната партийна организация в ДИП „Дунав" и го помоли да отговори на няколко въпроса във връзка с работата на предприятието в дните пред конгреса на Партията. Другарят Манов отговори с готовност.

ВЪПРОС: Другарю Манов, кое ви даде основание да поемете инициативата за получаване на званието „предприятие за комунистически труд"?

ОТГОВОР: Нашият колектив е съвсем малък, всичко 25 души, но всяка нова инициатива намира сърдечен прием сред него. Когато в ДИП „Лира" се породи инициативата 1962 година да бъде ударна, ние подкрепихме това тяхно хубаво предложение, но сметнахме, че ще бъде по-добре, ако в чест на конгреса на Българската комунистическа партия колективът ни работи така, че да получи званието „предприятие за комунистически труд".

ВЪПРОС: Какви условия приехте и какво е тяхното изпълнение?

ОТГОВОР: Както е обикновено и при нас първото условие е да изпълним даденото обещание в чест на конгреса 100 62 на сто. За осеммесечието това първо условие е изпълнено 101·7 на сто.

Обещали сме да изпълним плана за производителността на труда 101 на сто, а сме достигнали 103 11 на сто.

Цялото количество от произведеното олио да бъде от най-високо качество и досега не сме получили нито една рекламация от търговските организации, а това е най-добрия показател за качеството на продукцията ни.

В условията ни е предвидено да получим 1,000 лева свръхпланова икономия от снижение на себестойността, а вече имаме над 5,600 лв. Планът за печалбата също е преизпълнен с 41.40 на сто.

Обещали сме да намалим заболеваемостта и трудовите злополуки. Трудови злополуки нямаме, а от началото на годината досега имаме два случая на заболяване, от които единия е съвсем незначителен.

Останалите показатели от условията ни се отнасят до укрепването на колективността и добрите другарски взаимоотношения, до повишаване културата на работниците. По тях не всичко още сме направили. Вярно е, че имаме колективни посещения на филми, сърдечно чествуваме рождените дни, почти всички хора се учат в технически или политически кръжоци, но има още доста неща, които трябва да направим.

ВЪПРОС: Какви трудности срещате при изпълнението на поетите обещания?

ОТГОВОР: Трудности имаше доста. Най-сериозната беше липсата на грам суровина през втората половина на м. юли и целия август. За този период от време ние не произведохме определените 220 тона и сега се стремим да наваксаме загубеното. Направили сме график не само за всеки месец, но и за всеки ден и до края на годината ще изпълним обещанието си. Дори още този месец ще произведем 8 тона олио над плана и допълнителния график.

Искам да споделя и това, че ние приехме условия да работим за получаване на званието „предприятие за комунистически труд", но и досега никой: нито от Профдружеството на леката и хранителна промишленост, нито някой от Окръжния съвет на Профсъюзите са се интересували за съдържанието и изпълнението на тези условия. При такъв лош контрол трудно може да се прави необходимото за навременно присъждане на званието.

С общото преизпълнение на плана през годината и изпълнението на другите задачи, които сме приели в чест на VIII конгрес на БКП, нашият колектив може да получи високото звание „предприятие за комунистически труд", това ще бъде и неговия най-голям дар за конгреса.

ГОДИШНИ ОТЧЕТНО-ИЗБОРНИ КОНФЕРЕНЦИИ В ПАРТИЯТА

НЕ ВСИЧКО Е НАПРАВЕНО

Изпълнение и преизпълнение на плановете и обещанията пред Осмия конгрес на Партията. Такава е била задачата на заводската партийна организация при ДИП „Камъшит". На тази задача е била подчинена цялата организационна и политическа работа на партийния комитет, на първичните партийни организации, на отделните комунисти. Затова на своята отчетна конференция, както в доклада на партийния комитет, прочетен от др. Нягол Няголов, така и в изказванията на комунистите със задоволство беше отчетено, че дадените обещания са изпълнени, и че до конгреса на любимата партия те могат да преизпълнят годишното си обещание.

Планът по обем за осемместечието е изпълнен 103.4 на сто, по производителността на труда 101 на сто. От снижение себестойността на продукцията е реализирана надпланова икономия за 5,267 лева. И най-после даденото обещание да бъде произведена надпланова продукция за 70,000 лева досега е произведено за 56,000 лева.

Наред с другите организационни мероприятия за претворяване в дела обещанията допринася разгарянето на социалистическото съревнование, прилагането на почините „Предай своя опит и знания", починът на „Ворошин", починът „Българско значи висококачествено". За осемместечието са проведени 37 курса за квалификация със 729 участници, 8 курса за преквалификация, 9 школи за първенците, в които се обучават десетки работници първенци. В цеха за ракитови изделия са обучени 228, а в цеха за папурени чанти 80 работнички. Начело в тази благородна работа са били членовете на Партията Минка Кирилова, сбучила 20, Мария Янакиева 10 работнички, Йорданка Минева, Миланка Хотинова и др.

Може ли да се каже, че всичко е направено? В доклада и особено в изказванията на комунистите беше подчертано, че не всичко е сторено, че успехите могат да бъдат още по-големи, че ръстът на производителността на труда с много малко изпреварва ръста на средната работна заплата, че в асортимента и качеството на произвежданата продукция има още много да се желае.

Недобре е организирана работата в цеха за баластра с ръководител др. Йордан Господинов. Не се изпълняват плановете, лошо се стопанисва повереното им имущество, дисциплината сред работниците е незавидна. Партийната организация, със секретар др. Илия Липчев не взема мерки за подобряване на работата. Макар че най-слабото звено в работата на предприятието е този цех,то помощта на партийния комитет и административното ръководство е незадоволителна. Това и налага част от плана на цеха да бъде прехвърлен за изпълнение от работническите колективи на другите цехове.

Незадоволителна е и работата по почина на в. Работническо дело", затова и себестойността на произвежданата продукция е все още висока.

Слабо звено в работата на предприятието е работата на Научно-техническото дружество, което се оглавява от др. Назми Юмеров. Показателно в това отношение е изказването на др. Оник Киркорян: „Много мудни се оказахме в проучването и прилагането на работническите предложения. Минават месеци, а на работническите предложения не се дават отговори, тези, които са приемат мудно се внедряват". За това състояние на Научно-техническото дружество допринася слабият контрол, осъществяван както от партийния комитет, така и от дирекционния съвет в лицето на др. Димитър Марков.

Почти всички изказали се на конференцията подчертаха ролята, която е играла и има да играе заводската комсомолска организация в изпълнението на плановете и обещанията на предприятието. Отчитайки постиженията на младежите, те посочиха, че организационния живот при младежките дружества е слаб. Нередовно се провеждат събранията, липсва плановост в работата, много от младежите не са организирани, а някои от дружествата с месеци нямат секретари. Всички те посочиха ролята на първичните партийни организации в организационното укрепване на дружествата на ДКМС.

Въпреки някои слаби страни на доклада, като недостатъчно задълбоченото разработване на дейността на партийните организации по изпълнението на указанията на Мартенското и Юнско съвещания, слабата критика и самокритика, то конференцията премина на задоволително ниво. Комунистите посочиха много от недостатъците в работата на партийния комитет, отправиха другарска критика

Всичко това, а и приетите решения са добра основа за работа, и че комунистите ще разгърнат своите сили, и със своята работа ще мобилизират силите на целия работнически колектив за изпълнение на обещанията за годината до Осмия конгрес на Партията.

Николай ГРИГОРОВ

Библиотеката при читалището в гр. Дулово разполага с 13,477 тома литература. Библиотекарката Бонка Тодорова работи тук от 7 години. Тя е съумяла да привлече 867 редовни читатели.

НА СНИМКАТА: Бонка Тодорова дава книги на малките читатели.

„МЪЖЕ" — РОМАН ОТ Г. МАРКОВ

Неизбежно у всеки човек идва такъв час, когато той пита живота си: „Мой ли си, или си чужд?".

Кой път в живота да изберем човек, за да е щастлив? Къде да вложи своите сили, та да бъде най-полезен на родината? Как да се държи в обществото, че след това да не се срамува за нито една своя постъпка?— Ето някои от въпросите, които писателят Георги Марков поставя на разглеждане в романа си „Мъже". Но тези именно проблеми твърде много вълнуват всеки млад човек и затова романът се посреща с голям интерес от читателите. Още повече, че авторът пише за наши съвременници и не дава готови решения, а кара самия читател повече да мисли, да оценява постъпките на описаните герои.

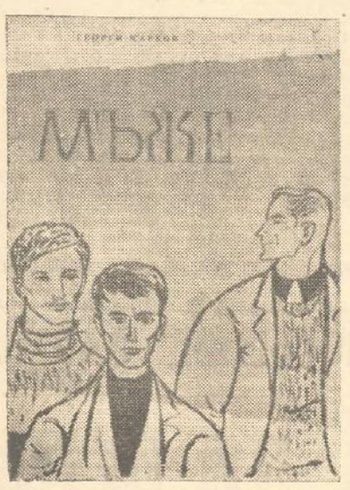

Георги Марков ни представя своите герои в три етапа на развитие и разделя романа си на три части— „Трима, които търсят", „Трима, които се борят" и „Трима, които побеждават".

„Трима, които търсят"— Младен, Сашо и Иван. Те са пред завършване на редовната си войнишка служба и търсят своето място в живота. Младен е съгласен да остане в този град, където вече има известни познанства и може бързо „да се издигне". Той старателно обмисля всеки свой ход, търси връзки, но разчита и на собствените си способности — кариерист е Младен, но с „мощна пробивна сила на човек от народа", „движи се по ръба на пропастта — може и да се издигне, може и да загине".

Разпуснатият, безволев Сашо е с голям потенциал от нравствени добродетели, но има и слабости — особено в отношенията си с жените. Историята с Данчето го увлича и става единствено съдържание на всекидневието му. „Да можеше да не се работи, от това по-хубаво няма" — мисли той.

Научният работник Иван е най-сложна натура като човек и авторът му дава най-драматична съдба: жена му го напуска, а той едва не става жертва на бандата, която напада охранявания от войниците завод.

Романът държи читателя в напрежение, но това все пак не е книга само за празни забавления и убиване на времето, а книга разговор за качествата на нашия съвременник. Той е ценен принос в борбата за изграждане на новия човек, строителя на социализма и комунизма.

Стоян ПЕЕВ

Двадесет и шест литра кръв

ВЪВ ВСЕНАРОДНАТА акция за безвъзмездно даване на кръв се отзова и колективът при Промкомбинат — Силистра. В резултат на добрата агитационно-разяснителна работа много работници и служители изявиха желание да дадат от своята кръв на нуждаещите се.

На групи тук пристигат работници от килимарския отдел, предачницата, дърводелната, мелницата, служители — мъже и жени. Те са готови да дадат кръв, за да се спаси живота на други хора. Всички минават през предварителен медицински преглед, за да се провери цялостното състояние на организма— изследва се кръвта, определя се кръвната група и хемоглобина. След това хората се отправят към стая, в която върху наредените болнични легла, облечени в бели престилки, бели платнени ботуши и маски лежат други кръводарители.

Първи дадоха кръв директорът на Промкомбината Страшимир Тодоров, партийният секретар Славка Савова, председателят на профкомитета Сали Салиев, секретарят на комсомолското дружество Пенчо Драганов.

— Майка съм на две деца и с желание се отзовах на инициативата на БЧК. Давам от кръвта си, за да спася един живот — каза Мария Ценова. Аз съм доволна, че ще нося значката „Кръводарител".

Само за два дни бригадата при кабинета по кръводаряване при Окръжната болница със заведущ кабинет д-р Ставрев събра 26 литра кръв. Сега в Промкомбинат — Силистра има 115 кръводарители, които на дело доказаха, че изпълняват високопатриотичен дълг.

Радка НЕНОВА

Част от кръводарителите при Промкомбината в Силистра

Масово кръводаряване

ГРУПА ЛЕКАРИ от Окръжната болница в гр. Русе, начело с д-р Баев проведе по плана на ОС на БЧК—Силистра, акция по събиране кръв от населението в района на общинския народен съвет с. Главиница.

След проведената разяснителна работа, прожектиране на подходящ филм и лична агитация, в определения ден на преглед се явиха 218 кандидати кръводарители. От тях 143-ма души дадоха от своята кръв.

Общо от населението в района на съвета беше събрана 30 литра пълноценна кръв.

Кръводарители станаха председателя на ТКЗС —Т. Стоев, зам. председателят Ан. Димитров, много членове на ТКЗС, административни служители и донаборници.

Шест души, между които д-р Видас и д-р Христо Христов, дезинфектора Ат. Петров и санитарките Мария Друмева и Величка Русева дадоха личен пример, като първи взеха участие в тази акция

д-р И. ВИДАС

КОМЕДИЯТА „АЛИКУЛУ СЕ ЖЕНИ"—НА СЦЕНАТА НА с. ВАРНЕНЦИ

Неотдавна в с. Варненци гостуваха артисти от държавния естраден театър от гр. Разград.

Със завидно майсторство пред кооператорите беше представена азербейджанската комедия „Аликулу се жени". Честите аплодисменти красноречиво говореха за отношението на публиката към постановката.

Но кооператорите от с. Варненци проявяват желание и Силистренския народен театър да им гостува с хубавите си премиери през новия сезон.

Николай ГЕОРГИЕВ

Библиотека имаме, но никой не я отваря

В с. Господиново има библиотека, но вече четири месеца никой не я отваря. Още в началото на м. юни библиотекарката Иванка Бонева инвентаризира книгите, защото трябваше да напуска. От с. Средище обаче цяло лято не дойде никой да направи проверка на книгите.

Едва в началото на м. септември от с. Средище дойде Георги Господинов—председател на общинския комитет на Отечествения фронт, за да провери наличността на книгите. Оказа се, че са загубени 23 книги. Но това не е фаталното. Нужно е сега колкото се може по-скоро да бъде назначен човек за библиотекар.

Христо ВАСИЛЕВ

Основното училище „Максим Горки" в гр. Тутракан. Неотдавна започна новата учебна година. Днес учениците токущо са влезли на занятие.

СЪВЕТИ на домакинята

ПЕЧЕНА СМЕСЕНА ТУРШИЯ. Месести зелени или червени пиперки се опичат на силен огън слабо, без да омекват, а само да се обелят. По-добре е семенниците да се извадят преди опичането. Обелват и се нарязват по дължината на ленти. На всеки 2 кг пиперки се опичат по 1 кг сини патладжани на силна жар, за да остане вътрешността им бяла. Обелват се и се нарязват по дължината на филии. Смесват се с нарязаните пиперки, осоляват се на вкус, а за миризма се поставят обелени скилидки чесън, листа магданоз и чер пипер. Сместа се залива с врящо олио — на всеки килограм опечен зарзават по 50 грама олио. Размесва се добре и на всеки килограм опечен зарзават се прибавя по 50 г преварен, подсолен на вкус оцет. Сместа се нарежда в буркани, които се затварят и се пазят на хладно място.

* * *

ПИПЕРКИ ЗА ПЪЛНЕНЕ. За пълнене се подбират добре развити зелени или слабо зачервени пиперки от сорта Калиновски или Пловдивски капии. Измиват се, отцеждат се, изваждат се семенниците и се осоляват отвън и отвътре — на всеки килограм пиперки се поставят по 70-80 г сол. Оставят се така около час-два да поемат солта и да поомекнат. Втикват се по няколко една в друга и се нареждат плътно в стъклен или пръстен буркан. Покриват се с чисто платно, поставя се кръстовище и над него тежест. Саламурата, която се отделя от чушките, трябва да ги покрие с 2-3 см. Ако тази саламура е недостатъчна, долива се нова, приготвена от 1 л вода и 250 г сол. При употреба чушките се измиват с вода, а в ядането се поставя малко сол, като се има предвид, че те са доста солени.

* * *

ЧЕРВЕНИ ДОМАТИ. Здрави, пресни, добре узрели, но твърди домати се изчистват от чашечните листа и се измиват добре. Нареждат се в съд, като между всеки ред се поставя 3-4 см дебел пласт нарязани, добре осолени червени домати— на всеки килограм нарязани и цели домати се поставя 70-80 г сол. На дъното на съда и най-отгоре се нареждат лозови листа. Покрива се с чисто платно, потопено в олио. Съдът се затваря, капакът се залепва и се прибира в суха, студена изба.

Нарязаните домати се използват за готвене, а целите — за салата.

Разковничето на библиотекарката

Есенна нощ е паднала над с. Средище. Северякът едва доловимо люлее избледнелите листа на крайпътните дървета. Отдавна е време за почивка, за отмора. Над домовете е легнал нощен мрак и тишина. Само прозорците на читалищната сграда пръскат обилна светлина.

Приведени над книгите младежи, девойки и възрастни кооператори са насядали край дългата маса в читалията, покрита с червена покривка.

Потърсих с поглед библиотекарката. Беше сред читателите. Четеше. Помолих я да ми разкаже за работата си. Марийка Любенова заговори с голяма любов за читалището и мероприятията, които провежда. Когато разказва за книгите, очите ѝ излъчват чуден блясък. . .

Новите рафтове край стените са претоварени с разнообразна литература. Стаичката сега се оказва малка, за да побере 4,284 тома — богатството на библиотеката. Тази цифра възбужда в паметта ѝ спомени от преди осемнадесет години, които са вече история. Печална история и заедно с нея стотина оръфани и изпокъсани романчета по единствената лавица на читалището. . .

А сега? Разнообразна художествена, техническа, селскостопанска и медицинска литература, обработена по най-новата система е истинска радост за кооператорите от с. Средище.

—Много ми помага предварително изготвения перспективен план — казва библиотекарката. — Той ми дава възможност да организирам различни мероприятия. Всеки две седмици изготвям рецензии за новоиздадени книги и ги чета по радиоуредбата. Традиция стана у нас провеждането на „Ботева вечер", вечер, посветена на годишнините от обесването на Васил Левски, от основаването на международния ден на жената, „Вечер на жетваря" и много други — с интерес разправя библиотекарката.

—Читалището в с. Средище не остана безучастно и по време на всенародното честване на празника на детската книга и песен. Населението още живее със скъпите спомени от милото тържество, уредено по този случай.

Не е малък броят на проведените читателски конференции. Много и разнообразни са темите, по които беседваха селскостопанските труженици. Интересни неща научиха те по въпросите на тютюнопроизводството, на правилното хранене и отглеждане на телетата и др.— допълва тя. А неотдавна е проведена и викторина с пионерите.

Малка е читалищната сграда, но там гори истински творчески огън. Народната поговорка казва: „Сама хвалба е половин хвалба", но този път тя не е в сила.

Библиотекарката Марийка Любенова разправя за хубавите и лошите страни в ежедневната си работа. За множеството инициативи през лятната кампания, за колективните четения, за показните витрини и за това, че трябва да привлече за редовни читатели повече възрастни стопани, а не само ученици и учители.

—Разковничето на библиотекаря е в това — да гори с работата си, да се вживее в нея — казва Марийка Любенова. И ние неволно се съгласяваме с нея, защото видяхме благодатния плод на труда ѝ.

Руси ШИМАБЕЕВ

ГОЛЯМАТА БЛАГОДАТ

КРАЙ РТС и стопанския двор на кооперативна, намиращи се в покрайнините на градеца, изведнъж изви нова рейсова кола. Не след малко тя спря до входа на сградата на юрганджийския цех на промкомбината. Спрелите на тротоара разговорчиви хора веднага побързаха да се качат. Аз учудено наблюдавах всичко това и не знаех какво да сторя в момента. Мислех, че рейсът случайно е спрял тук. Види се насъбралата се група е махнала. Любезният шофьор, за да не им откаже, взема ги. Озъртайки се насам-натам, чух висок говор:

— Хей, другарю, защо не се качваш? Рейсът ще тръгне сегичка. Няма ли да отиваш до центъра на града?

— Да, но...— смутолевих неопределено аз. Засуетих се. Просто не предприемах нищо. Чудех се.

— Колата пътува до пристанището, по централната улица на града и оттам за Нова Черна. Така е всеки час—продължаваше да приказва с мен тази тъй общителна другарка.

— Че откога?— попитах бързо аз.

Рейсът вече потегляше, Другарката нямаше време да ми обяснява. Хвърлих се и аз в колата. В нея продължих разговора си. Моята непозната събеседница ми разказа, че от няколко дни насам от квартал „Шеремета" до центъра на града всеки час кръстосва тази хубава кола. Гражданите като че ли не могат наистина да се нарадват на новата придобивка. Много път и сили им спестява тя. Отдавна са мечтаели за това. Неведнъж са настоявали пред градския народен съвет, пред управлението на ДАП в Силистра. Но едва сега се осъществи мечтата им, отколешната мечта.

На една от последните седалки стоеше възстара жена. Тя говореше ту високо, ту на пресекулки. Искаше наведнъж да изрече всичко, което я вълнуваше, което не ѝ даваше мира. Но натежалите години, дългогодишната работа на полето ѝ пречеха, затуй спираше за минута-две. Поемаше си въздух и пак споделяше гласно радостта си. Изглежда за първи път пътуваше с този рейс. Сетне заговори по свойски на съседката си:

— Гледай колко е хубаво! Как съм стигнала толкова бързо до автобусната спирка. Други път това разстояние съм го изминавала за 20-30 минути, а сега за 5-6 минути. Ех, то било наистина голяма благодат, ма!...

Ежедневно през час по павираната улица „Александър Стамболийски" пъпли из баира нагоре рейсът. Доволни и засмени пътници весело разговарят помежду си. В разговори и другарски закачки не усещат кога са се изкачили горе на равното. А други път често спират по стръмната улица да си почиват, да поемат дъх и пак да тръгнат. Тъй е било редица години. Но вече няма да бъде. Народната власт винаги мисли за своите граждани, постоянно облекчава живота им. А те са благодарни, безкрайно са благодарни. Просто не намират думи, с които биха изразили най-точно, най-добре радостта си, задоволството си от придобитото.

Тутракан

Вълчо РАДЕВ

АЛФАТАРСКИТЕ ЖИВОТНОВЪДИ ще удържат на дадената дума

На проведеното открито партийно събрание през м. юни т. г. животновъдите от ТКЗС с. Алфатар, правейки преценка на резултатите през първото шестмесечие, вдъхновени от задачите, поставени на Юнското съвещание и от предстоящия конгрес на нашата Партия, единодушно обещаха да се борят за изпълнение на годишните обещания за 11 месеца.

Оттогава изтекоха повече от два месеца. През този период общинският партиен комитет и първичната партийна организация извършиха голяма партийно-политическа, разяснителна и организаторска работа. Укрепи се работата на партийните групи в отделните ферми, поставиха се конкретни поръчения на комунисти и комсомолци. Във всички ферми се въведе строг режим на разумно и пестеливо хранене на животните с груб и концентриран фураж, значително се подобри хигиената в отделните обори.

Благодарение на това и резултатите, които постигнаха животновъдите за изтеклите осем месеца са значително по-добри от тези, които те отчетоха в края на шестмесечието. Докато кравефермата през първото полугодие предаде на държавата 60,000 л краве мляко и птицефермата 40,000 яйца по-малко от планувания, то през осеммесечието, тези две ферми преизпълниха своите обещания. Отделни доячи като Ирина Черналийска и Стоян Бойков ще изпълнят годишните си обещания не по-късно от средата на м. ноември. Вместо по 1,200 кг телчарите Кольо Великов и Трифон Петров редовно получават по 1,250 кг среднодневен прираст.

Добри успехи са постигнали и свиневъдите. Гледачите на свине-майки при годишно обещание да получат за годината по 15 прасенца, за осеммесечието са получили по 9. Ще изпълнят своето обещание за 11 месеца и гледачите, работещи при угояването на свинете. Досега е предадено 75 тона месо. За изпълнението на останалото количество месо има достатъчно бройки, които до края на м. октомври ще бъдат предадени.

Най-радостни резултати са получили младите птицевъди. Не случайно техният колектив се включи в движението за комунистически труд. При годишно обещание на фермата 1,222,500 яйца, от които да се предадат на държавата 1,160,000, до края на м. август те са получили общо 989,590 и са предали на държавата 903,000. Ясно е, че и без да имат в предвид резервните 5,000 ярки, които през следващия месец ще влязат в основно стадо, младите птицевъди имат възможност далеч да преизпълнят годишното обещание за 11 месеца. Затова те дадоха допълнително обещание да получат до края на годината над годишното обещание около 250,000 яйца, а средно от носачка не 120, а по 125 яйца. Някои вече като комсомолките Ненка Иванова и Мита Николова са постигнали по 105.

Разбира се животновъдите съвсем не забравят да се борят и за снижение себестойността на произведената продукция. Затова всеки води строга сметка за направените разходи по получената продукция и се старае да ги сведе до минимум. Разбира се към това се стреми и стопанското ръководство, което отблизко следи както приходите, така и разходите за животновъдството.

За постигането на тези успехи най-голям дял има първичната партийна организация, която често се занимава с въпросите на производството, набелязвайки конкретни мерки за отстраняване на слабостите и подобряване на работата. Особено внимание първичната партийна организация отделя на съревнованието като мощен лост за предвижване работата напред и изпълнение на обещанието. Сега то се води и отчита редовно между отделните животновъди и ферми като на първенците се дават парични награди и преходно знаме. Всичко това е гаранция, че дадената дума ще бъде изпълнена.

Йордан НЕЙКОВ

„Ранна сеитба — високи добиви" — това е сега лозунга пред механизаторите от с. Каменци.

Трактористът Дончо Атанасов и прикачачът Марин Милушев бързат навреме да завършат предсеитбената оран.

СЛАДКАРНИЦА БЕЗ СЛАДКИ

Когато преди две години в с. Сребърна се постави въпросът да се обзаведе сладкарница, мнозина се съмняваха в рентабилността ѝ. Известно колебание в това отношение имаше и ръководството на кооперацията. Но нуждите наложиха и сладкарницата бе открита. Невярващите скоро се убедиха в несъстоятелността на своите опасения. Плановете за продажбите се преизпълняваха. Скоро след това и в с. Ветрен дори бе открита сладкарница. Сега обаче разочарованието настъпи в кооператорите от района на с. Сребърна.

Преди всичко името на този търговски обект не отговаря вечена неговото съдържание. Щом е сладкарница предполага се,че тук трябва да има различен асортимент от сладкарски и захарни изделия. Но фактически не е така. При посещението купувачите остават разочаровани, понеже не намират да купят това, което търсят.

В шкафа, на местото на кифлите стои само етикета за цената им, тавите за банички са празни, а от геврещите няма никаква следа дали въобще се носят.

Навикнали да се отбиват в сладкарницата, кооператорите и сега правят това, но обслужването се изчерпва само с любезните отговори на продавачката: „Лимонадата се свърши", „Боза няма", „Бирата се свърши оня ден". От тези отговори човек би трябвало да чувства неудобство, дори когато само ги слуша, камо ли да търпи реалното им съществуване. Нещо повече и вода ако поиска клиента вместо изпълнение на желанието си чува:

— Вода също няма. Кофите са заети с мляко и няма друго с какво да донеса.

Сладкарницата в с. Сребърна се снабдява със сладкиши не от собствено производство, а от ТПК „Дунав" — Силистра, но всички други сладкарници от окръга се снабдяват по същия начин от работилниците в Силистра, Тутракан и Дулово, затова този факт не може да служи като оправдание на ръководството. Истинската причина всъщност е в нереалните (по-малки от нуждите) заявки, които се правят за доставката на сладки. В резултат на това всички сладкарски изделия се разпродават много бързо и шкафовете остават пак празни. Ако за пастите съществува опасност от разваляне и продавачката може да потърси оправдание в това, защо тогава от бонбоните, които са по-дълготрайни се предлагат само 4—5 вида?

Иначе обстановката в сладницата не е лоша. Помещението, макар и старо е просторно и удобно за предназначението си. Остъклените масички, хубавите столчета, стъклените витрини и всички пособия при наличието на стоки биха могли да отговорят на изискванията на всички купувачи. Нужни са обаче грижи, ежедневни грижи от ръководството за доставянето на достатъчно количества и разнообразни стоки.

Атанас ВИТАНОВ

По материалите на в. „Силистренска трибуна"

„В Дулово на дълбоката оран гледат с машинско око"

Под това заглавие в брой 67 от 22 август във вестника беше отпечатана критична кореспонденция за мудното изпълнение на плана за дълбоката оран. По повод на критиката в редакцията се получи писмо от градския комитет на Партията, в което ни пишат: „След получаване на вестника, статията е разгледана от управителния съвет на ТКЗС съвместно с агрономите и всички полевъдни бригадири. Взети са мерки за създаване на необходимата организация. Причината за изоставането беше тази, че всички тежки машини се използваха за силажирането".

ДА СЕ УЧИМ ОТ БОГАТИЯ СЪВЕТСКИ ОПИТ

ОСЕМДЕСЕТ КИЛОГРАМА МЕСО ОТ ЕДНА ПАТИЦА

НЕДАЛЕЧ от Тамбов широко се простират земите на совхоза „Комсомолец". Към стопанството са прикрепени 165 хил. дка. земя, в т. ч. 147 хил. дка. орна. От 1959 г. совхозът започна да се специализира в отглеждането на птици — кокошки и патици. За това способствуват и благоприятните природни условия: земите на совхоза са разположени по бреговете на река Челновая, богата с естествена храна за водоплаващите птици.

Преди да се заеме с птицевъдството, дирекцията на совхоза изпрати голяма група работнички да се учат в известния птицевъден совхоз „Арженка". Там те усвоиха новата за тях специалност и сега работят с успех

През 1961 година совхозът получи 6,037 хиляди яйца и 360 т. птиче месо, в т. число 260 т. от патиците. На 1,000 дка зърнени култури совхозът получи 111,400 яйца и 770 кг птиче месо, от което 463 кг от патици. Птицевъдите предадоха на месокомбинатите 146,500 угоени патици. От всяка патица-носачка предадоха за месо по 45 патици с общо тегло 80 кг.

Угояването на патиците става с фуражи собствено производство. Благодарение на това совхозът получи продукция с по-ниска себестойност, отколкото предвиденото в плана През 1961 г. 100 кг месо от патици струваше на стопанството 67 рубли и 45 коп. вместо 94 р. и 20 коп. по план. Совхозът реализира 122,000 рубли печалба, от които 71,810 руб. от продажба на месо от патици.

Мнозина считат патицата за ненаситна птица. Но това не е вярно. Ще приведем следните данни. За получаването на кгр. говеждо месо са необходими 10-11 кръмни единици, за кг свинско месо — 5-7, а за кг месо от патица се изразходва значително по малко. През 1961 г. за производството на килограм месо от патица се изразходваха всичко 4 кръмни единици, от които 1·16 кр. единици се падат на зелените фуражи, 2·51 на зърното и 0·05 кр единици на обезмасленото мляко.

Към началото на 1961 год. броя на патиците-носачки достигна 3,250. От тях бе заплануване да се получат 227,000 яйца и да се заложат в инкубаторите 202,000. Всички тези показатели стопанството значително преизпълни.

Показатели	План	Изпълнение
Получени яйца всичко (хил. броя)	227	248
Средна носливост на носачка (броя)	70	76
Заложени яйца в инкубаторите (хил. броя)	202	215
Получени патета (хил. глави)	111	156

Как совхозът постигна тези резултати? Възрастните птици-носачки се отглеждат в прости помещения върху дебела постеля. Птичарникът е разделен на четири секции. Площта на секцията е 100 кв. м. В една секция се разполагат 500 патици. За строителството на такъв птичарник са изразходвани 18 куб. м. дървен материал, 750 бали слама и 500 кв. м. асфалтова мушама. Стойността на такъв птичарник възлиза на 500 р.

През зимата патиците се хранят три пъти дневно. Сутрин и на обед с бъркано, а вечерта с ечемик. В денонощната дажба на патица до периода на яйценосенето влизат: 180 гр. концентрирани фуражи, 100 гр силаж, 20 гр картофи и 7 гр раковина. Водата преди напояването на поилките се загрява. Патиците като правило започват да носят през март. През този период дажбата им се увеличава. Всяка патица получава 60 гр ечемик, 230 гр комбинирани фуражи, 60 гр риба, 1-2 гр рибено масло, 150 гр силаж, 6 грама раковина, 1 гр. креда и 2 гр. пясък. По време на яйценосенето патиците се хранят четири пъти дневно: три пъти с бъркано и един път с покълнал ечемик.

Угояването на младите птици в основному става през лятото. През това време има много и разнообразна зелена храна. Част от храната си патиците добиват сами в естествения водоем. Младите патици за угояване се комплектуват в големи едновъзрастови групи, което облекчава гледането им.

С угояването на патиците в совхоза са заети три бригади. Първата отглежда патетата до 20 дневна възраст, втората — от 20 до 30 дневна възраст и третата — от 30 до 60 дневна възраст. Получените от инкубатора патета се разместват в специални помещения —клетки, всяка разчетена за 700-1000 патета. Совхозът има всичко 50 такива клетки.

Още от първите дни патетата консумират много вода. За това в клетките се поставят допълнително корита. Водата в тях се сменя шест пъти в денонощие.

Температурата в помещенията в първите три дни се поддържа на ниво до 27 градуса, а след това се понижава до 20 градуса над нулата. Птичарките полагат големи грижи за чистотата в помещенията и клетките.

Дажбата за хранене се съставя в зависимост от възрастта на патетата. До десетдневна възраст те получават в денонощие 14 гр пшеничен булгур, 6 гр комбинирани фуражи, 10 гр зеленина, 8 гр обезмаслено мляко.

На възраст от 10 до 20 дни те получават: 20 гр пшеничен булгур, 40 гр комбинирани фуражи, 20 гр зелена храна и 10 гр обезмаслено мляко.

От зелените храни на патетата се дава коприва, детелина, листа и стъбла от млад слънчоглед и царевица. Зелените храни се дават още от първите дни на живота им, отначало по 2—3 гр на денонощие, след което нормата постепенно се увеличава. В първите три дни на патетата в храната им (бърканото) се прибавя извара, после тя се приготвя с обезмаслено мляко. За да се развиват нормално младите птици в храната им се прибавя задължително хлорист кобалт и биомицин. Една таблетка кобалт е предназначена за 2,000 патета. Биомицинът им се дава от три до шестдневна възраст.

Веднаж в денонощие птичарките задължително преглеждат младото стадо. Слабите и изоставащи в развитието отделят в специална клетка.

Давати им усилена храна.

Птичарките от първа бригада, ръководена от зоотехничката М. М. Иванова отглеждаха през 1961 г. 149,905 патета.

От клетъчното отделение младите патета се предават за по-нататъшно отглеждане във втора бригада. Тук те престояват десет дни. Една птичарка гледа 3,500—4,000 патета. Всяко получава на денонощие 40 гр пшеничен булгур, 50 гр комбинирани фуражи, 30 гр зелена храна, 10 гр обезмаслено мляко и 4 гр раковина. След навършване на едномесечна възраст патетата се предават в трета бригада. Тук те престояват до 60 дневна възраст, след което се предават на месокомбината. Всяка птичарка от тази бригада се грижи за 7,000 патета. Птичарките се стремят да ги хранят с колкото е възможно повече зелена храна. Направо във водата те разхвърлят зелена трева, листа от зеле, ситно нарязани листа и стъбла от слънчоглед и царевица.

Храненето с големи количества зелена маса позволи на стопанството да свести концентрираните фуражи. Патетата от 50 до 60 дневна възраст получават не повече от 160 гр зърно в денонощие.

В летните лагери храната се получава от фуражната кухня, където приготвянето й е напълно механизирано.

Трудът на птичарките в совхоза е добре заплатен. Заплащането зависи от получената продукция. Птичарките от клетъчното отделение получават по 2.4 копейки на месец за всяко отгледано пате. Освен това за свръхпланово запазване за патета до 20 дневна възраст получават допълнително възнаграждение. Месечната заплата на птичарките достига 90 рубли.

За да се отгледат и предадат на държавата много птици, нужна е здрава фуражна база. В совхоза тя е вече създадена. От 1961 год. стопанството напълно се отказа от свободните угари, рязко съкрати площите, заети с нискодобивни многогодишни треви. Това позволи на совхоза да увеличи площите на зърнените култури на 32,420 дка. Особено внимание се отделя на царевицата. През 1961 г. площта ѝ възлезе на 30,000 дка, от които 3,000 за зърно. Механизаторите на совхоза др. Михалев и Малигин получиха от декар средно по 440 кгр. зърно. Стопанството приготви 1,500 тона комбиниран силаж от царевични кочани, моркови и др. фуражи.

През 1962 год. птицевъдите на совхоза ще получат 10 милиона яйца и 720 т. птиче месо, в това число 450 т. от патици.

Н. ДАНИЛОВ
заслужил зоотехник на РСФСР
А. СЕРЕГИН

Бригадирът Ахмед Черкезов от село Босна споделя с кооператорките голямата си радост от едрото и добре угоено цвекло.

ТЪРГОВИЯТА В ДУЛОВО СЕ ОБНОВЯВА

Градската потребителна кооперация „Напред" в гр. Дулово обединява бившите селски кооперации от Черковна, Водно, Поройно, Черник и Раздел. В тях тя организира цялостно снабдяване на населението с необходимите хранителни стоки, обществено хранене, изкупуване на селскостопанските произведения и производствени дейности на кооперациите.

Ръководството на кооперацията в Дулово с всяка измината година все по-пълно задоволява нуждите на населениеио с всички търсени от него стоки. Заедно с финансовото укрепване на кооперацията, все повече се подобрява материалната база на търговската мрежа. В продължение на няколко години са построени нови търговски сгради в Дулово, а в близките няколко години ще нарастват още такива.

В резултат на подобрената търговска дейност и на повишеното материално състояние на кооператорите от района, стокооборотът на потребителната кооперация Дулово, както в търговията на дребно, така и в общественото хранене расте много бързо. Заедно с това растат и изискванията на купувачите. За да отговори на тези изисквания управителният съвет на кооперацията, се зае здраво с внедряването на новите почини. Докато през 1960 год. в района на кооперацията имаше само един магазин, работещ по новите почини, то през 1961 год. броят на тези магазини нарасна на 8, а през тази година от всичко 26 магазини по новите почини работят 21, от които 2 на самообслужване и 19 на открит показ. А заведенията за обществено хранене от всичко 15 по новите почини работят 12, от които 10 на самообслужване и 2 на бригадна материална отговорност. Всичко това бе постигнато благодарение на големия трудов ентусиазъм, който бе завладял кооперативните търговски работници. В това отношение похвала заслужава др. Георги Савов, който по цели дни обхождаше магазините, показваше кое как да се направи, за да може задачата да се изпълни навреме. Така се дойде до успеха. Извършеното преустрояване на търговската мрежа надхвърли очакваното. Направено е преустройството на 21 магазина и 15 заведения за обществено хранене. А до Осмия конгрес на Българската комунистическа партия кооперативните търговски работници от района са обещали да работят още по-добре, за да рапортуват 100 на сто преустроена търговска мрежа, което ще осигури на кооперацията чувствително нарастване на стокооборота.

Но кооперативните търговски работници не спряха дотук. Още в началото на годината с помощта на счетоводния колектив в кооперацията бе въведена стопанска сметка и приложена във всички търговски обекти и обекти за обществено хранене. Всички разходи по обръщението на търговията бяха разпределени по обекти. По този начин на работа, магазинерите се стремят да разходват колкото се може по-малко средства. В резултат на това издръжката на обръщението в търговията на дребно и в общественото хранене за първото шестмесечие е снижена. Така например от предвидените по план 4.45 на сто лева стокооборот за първото шестмесечие е изразходвано 4.40 лв или с 0.05 лв по-малко от определеното за издръжка на обръщението в търговията на дребно. А в общественото хранене от предвидените по план 12.34 лв на сто лв стокооборот са изразходвани 11.93 лв.

Това убедително показва, че кооперацията намалява разходите. Същевременно производителността на труда, благодарение на внедрените нови почини на работа, изпреварва фонда на работната заплата. Много показателен е примерът в обществено хранене. В павилиона при чакалнята преди въвеждане на новия почин на работа се реализираше 130 лева дневен стокооборот, а след това стокооборота нарастна на 150 лева. За първото шестмесечие на тази година кооперацията изпълни плана по стокооборота със 101 на сто. Трудовият ентусиазъм, обхванал колектива на кооперацията през първото шестмесечие продължи и след това. В резултат на този ентусиазъм кооперативните търговски работници продадоха на населението през юли и август за 23,000 лева стоки повече от предвиденото и с това изпълниха плана за осеммесечието със 108 на сто, а в общественото хранене реализираха 7,200 лв надпланов стокооборот.

Всички успехи на градската потребителна кооперация в Дулово се дължат изключително на добрата работа на търговските работници, които всеки ден с нови сили се борят за изпълнение на плановете. Така например магазинерката Йорданка Гутева от Дулово, най-трудолюбивия и уважаващ клиентите търговски работник, изпълни плана за осеммесечието 117 на сто. Не по-лоша от нея е и магазинерката Василка Чернева от Дулово, която изпълни плана си 108 на сто. Не отстъпват и Димитричка Бърнева, Ахмед Аптиселямов и Мюмюн Назифов, изпълнили плановете си над 100 на сто.

Да, търговията в дуловската потребителна кооперация се обновява, обновяват я трудовите хора— кооперативните търговски работници.

Христо РАДЕВ

30 септември — ден на поезията

Ако не беше в погледа ми ти,
да го разтвориш в мрака да прогледне,
крила да му пришиеш да лети,
да го научиш в стръкчето най-бедно
да вижда цвят, да вижда бъдещ плод
и на звездата, трепнала над мен
да кацне с междузвездния пилот —
от колко радост би били лишени
очите ми, ако не беше ти.

(Елисавета Багряна)

Поезията е безсмъртна, величава. Тя е символ на народните въжделения и глас на времето. Глас, който не губи кристалното си ехо никога.

Тя дава живот на събитията и по този начин ги обезсмъртява. Тя крие в себе си копнението на хората към идеален свят. Такава е поезията на Пушкин, десетилетия преди Октомврийската революция и пророческите му стихове станаха свещен завет за плеядата борци. . .

Бихме ли почувствали дните на Възраждането у нас без песните на Чунтулов — без поезията на Ив. Вазов или, по-късно борбите на нашия народ — без бойните огнени стихове на нашите революционни поети.

Поезията е била винаги колорита на една нация. Всеки разбира, колко сиротен би изглеждал нашият народ, ако е лишен от поезията на Хр. Ботев и Ив. Вазов, от поезията на Хр. Смирненски и Вапцаров.

Колко жалка би изглеждала и световната духовна съкровищница без Хайне, Пушкин, Маяковски.

Нека денят на поезията бъде израз на всеобща признателност към тези колоси на най-нежната и мелодична човешка реч.

ПОСВЕЩЕНИЕ

Пусто. . . Пусто е днеска
крайбрежието. . .
Само залезът тук се разхожда
и, разкъсан с лъчи и копнежи,
спуща златнооранжева котва.
И не чакайте вие рибарите —
на дълбоко стаена е рибата.
Днес рибарят е старият вятър —
всички лодки към кея прибира.
Като Дунава властен и силен
той люлее върбите, самотните,
и запраща със гняв във вълните
черни сенки и пламнали облаци...

Мой градец, моя малка Силистра,
мои облаци в тъмния Дунав!
Всички стихове, образи, мисли
като вас да са силни и хубави.
Вас поети не са ви обичали,
века моята обич е първата.
Тя към вас с почернели синджири
като лодка към кей ме е
вързала. . .

Георги ЕДРЕВ

УТРО В ЗООПАРКА

Едва се слънцето
от сън
събуди,
и с първите лъчи
вълните поздрави,
животните от зоопарка
подадоха от къщичките
си глави.
Сивушко —
скок —
подскок
отиде на разходка.
Пауна
вее
свилени пера,
а гълъбчета —
като платноходка
размахват
бели,
пухкави крила.
Сърните кротко
в утрото почиват,
към мен главици
гиздави извиват,
и в погледа със мънички слънца
ме питат:
— Другарко,
где са,
спят ли още
малките деца?

Стефанка СТАНЕВА

ПОЕЗИЯТА — ЛИРА И ТРЪБА!

На 30 септември българският народ с радост и гордост от постигнатите успехи в литературата за трети път, ще отпразнува един от най-светлите празници—Денят на поезията.

Народът ни обича поезията. Когото и да попитаме от малкото чавдарче до беловласия старец знае ли стих от Ботев или Вазов, от Чинтулов или Каравелов с готовност ще ни издекламира „На прощаване", ще ни изпее „Тих бях Дунав", „Вятър вечи" и „Хубава си моя горо". А бойните стихове на Смирненски и Вапцаров, на Радевски и Веселин Андреев вдъхновяваха народните партизани в борбата против фашизма.

Затова всички--от внука до стареца празнуват Деня на поезията ведно с техните създатели. С чувство на душевна радост те разгръщат новата книга, за да пият от нейния извор вдъхновение.

И тази година Празника ще събере много приятели на поезията. В града на дядо Славейков ще прозвучат с неповторима сила стиховете на Ботев и Вазов, Яворов и Дебелянов, Смирненски и Вапцаров. Те са истински бисери в нашата поезия. Тя се гордее с имената на най-талантливите автори на съвремието като Пеньо Пенев, Веселин Ханчев и Валери Петров — лауреати на Димитровска награда за 1962 година. Неспирен е потокът от нови стихосбирки на наши поети, които се появяват по витрините на родните книжарници, за да зарадват многобройните читатели и стоплят сърцата им с любов към човека и живота, с вяра в утрешното светло бъдеще.

Можем да посочим имена на много стихосбирки: „Корава пръст"—от Слав Кираславов, „Лирика" от Дамян Дамянов, „Белите чучури" от Иван Павлов, „Чешмата на птиците" от Василка Хинкова и много други.

Поезията е непресъхващ извор на духовна сила, нравствена чистота и вдъхновение. Тя блести във влюбения поглед на девойката, пламти в сърцето на възторженія юноша, говори с твърдия и съвременен глас на съвременник и се лее в мисълта на беловласия мъдрец.

Поезията на младите автори е лира, в която пеят най-нежните струни, затрептели в сърцето.

Честит празник, читатели! Честит празник, творци на новата ни поезия!

Димитър СТЕФАНОВ

Голяма придобивка за трудещите се от нашия окръг е новият кораб-ракета. Всеки ден 65 души могат да идват и да отиват до гр. Русе при приятна обстановка и само за два часа.

РАЗГЛЕЖДАТ ПРОЕКТО-ДИРЕКТИВИТЕ

От няколко дни здравните работници при Окръжната болница в Силистра по профгрупи разглеждат проекто-директивите на VIII конгрес на Партията. Същите внимателно слушат докладчиците.

Всички служители разбират, че директивите чертаят бъдещия разцвет на нашата страна в строителството, индустриализацията, развитието на селското стопанство и създаването на по-благоприятни условия за живот на целия трудов народ. Ето защо, те решават да се включат с всички сили в изпълнението на директивите за по-бързото изграждане на социализма и преминаване към комунизма. Със своя труд по опазване здравето на трудещите се, с трудови дела и обществено-политическа дейност те ще дадат своя принос за изпълнение на тази грандиозна програма.

Янаки БАБАЯШЕВ

ПИОНЕРИ В КООПЕРАТИВНИТЕ БЛОКОВЕ

Неотдавна учениците от основното училище в с. Брадвари проведоха бригада в помощ на кооператорите по прибиране на слънчогледовата реколта.

Разпределени по групи, те с небивал ентусиазъм, осъзнавайки цялата важност на поставените задачи, започнаха работа. Разгоря се съревнование по класове. С голямо внимание пионерите прибираха слънчогледовите пити, защото зърното се ронеше много и се пръскаше по блоковете. Първият ден беше прибран слънчогледът от 80 дка, а на другия ден площта се увеличи на 110 дка.

Най-добре работиха пионерите от VII клас, което получиха званието „първенци".

Добре работиха Зейнеб Хилилова и Евтаде Кязимова от VII клас, Сейфи Самиев от VIII кл., Хаккъ Ахмедов и Сабрие Раимова от VI клас и Добри Недев от V клас.

Възнаграждението срещу извършената работа ще бъде използвано за обзавеждане на кабинетите по химия и физкултурната площадка.

Рамис ДЕМИРДЖИЕВ

15. IX — 15. X — МЕСЕЦ НА БЪЛГАРО-СЪВЕТСКАТА ДРУЖБА

ЗЕМЯТА В СССР УВЕЛИЧАВА СВОИТЕ ДАРОВЕ

Успешно се развива селското стопанство на СССР. В страната се наброяват над четиридесет хиляди колхози и около осем хиляди совхози. Колхозът е доброволно обединение на селяни, които съвместно обработват земята, дадена им от от държавата безвъзмездно за вечно ползване. Всички оръдия на труда в колхоза — трактори, комбайни, машини, прикачни оръдия и инвентар принадлежат на колхоза. Доходите се разпределят между неговите членове в съответствие с количеството и качеството на труда, изразходван от колхозниците.

В совхозите, които за разлика от колхозите са държавни стопанства, работниците получават за своя труд работна заплата.

Селското стопанство е снабдено с мощна техника. По полята работят 1,122 хиляди трактори, почти половин милион зърнокомбайни, 778 хиляди камиона.

В сравнение с дореволюционния период, стоковата продукция на селското стопанство значително нарасна. За това способстват редица мероприятия, осъществени през последните години по инициатива на Комунистическата партия.

Така, в основните райони на разработване на целината са разорани 41.8 милиона хектара целинни и пустеещи земи. В резултат посевните площи на СССР достигнаха през 1961 година 204.6 млн. хектара. Това е със 72 процента повече, отколкото в Русия през 1913 година. Сега целинните земи дават над 40 на сто от всички зърнодоставки в страната. През най близките години предстои да бъдат разработени допълнително не по-малко от 8 милиона хектара целинни земи.

Благодарение на високите темпове на селскостопанско производство от година на година расте продажбата на продукти на земеделието и животновъдството на населението. Наред с това темповете на растеж на производството на месо и мляко засега още не отговарят на необходимото равнище. Състоялият се през януари 1961 година Пленум на ЦК на КПСС набеляза конкретни мерки за увеличаване производството на селскостопански продукти. Разбира се, изминало е малко време и приетите от Партията мерки още не можаха да дадат своето отражение върху положението на нещата в селското стопанство. Но това, което вече е направено, резултатите, постигнати през 1961 година, позволяват да се каже, че производството на селскостопански продукти ще бъде рязко увеличено за кратки срокове.

Новата програма за развитие на селскостопанското производство, разработена от КПСС, включва редица важни елементи. Подобряват се финансовите възможности на селскостопанските предприятия. Държавата намали цените на селскостопанските машини, на резервните части, предоставят се кредити на изгодни условия и т. н. За сметка на създалите се свръхпланови натрупвания ръзко се увеличават капиталовложенията в селското стопанство, както и в промишлеността, произвеждаща селскостопански машини и химически торове.

Селскостопанският труд става разновидност на индустриалния труд. Машинната техника до голяма степен облекчи трудовите условия на колхозниците, неизмеримо издигна културата на производството. Десетки научноизследователски институти, стотици заводи са включени в създаването на нова селскостопанска техника.

СЕЗОННО

Ту се мръщи, ту се смее
пустото небе.
Хладен вятър вече вее
и листа гребе.

Скрихме в ямите силажа
и сме си добре.
Тракторист корав и снажен
в блока днес оре.

Хем оре и гананика
песничка такваз:
— Житото и ечемика
кой ще сей при нас?

Изоставаме със плана
предсеитбен ний.
Слънчогледът тъй остана
зайците да крий.

И цвеклото нейде чака
още тук и там
и стои царевичака
за майтап, за срам.

Хвърляме това в тревога
лоша, недобра.
С трактора си как ще мога
оран да ора.

В непочистените площи
как ще да се сей?
Значи щом протакат още
вятър ще ги вей!

Пее тази песенчица
трактористът млад,
гневно стискайки десница
в предсеитбен яд.

ПАНЧО

ДАЛИ МОЖЕ, А?..

—Аде-де! Не може да бъде. . .

—Какво не може да бъде! Ти не се пиши „неверний Тома", а ела сам да видиш!

—Ама хич може ли такава работа, бе!

—И „Тома неверний" отиде. Взе си билет, качи се в автобуса за Русе и пристигна в Тутракан. И като пристигна видя. И като видя, възкликна:

—Леле-мале, че то тука изглежда по блоковете само шекер са сяли. Додето ми око види, само захарно цвекло се зярва.

А в полето е тихо. Тихо като в празна, неналята бъчва. Няма трактор да боботи, че неосвободени площи в района тутракански има още. И ще има долу-горе до назима.

А „Тома неверний" се върна в Силистра и стана „верний". Стана, защото думите на приятеля му излязоха гола истина.

Те по този начин си префасонират хората имената, но с префасонирване дълбока оран и сеитба не стават.

Може ли така, а?

ГЛИГОРЧО

ТЪРСЯТ СЕ...

Търсят се майстори-кантаржии, които да разбират от тяжести и точно от тегло. Същите могат и трябва да заработят в Промкомбината — Силистра, за да определят теглото на „майсторски" дадената дума от работниците в кантаржийския отдел на същия пром-

ТЪРСЯТ СЕ...

комбинат. Тази дума наистина трябва да се претегли, защото от нея са олекнали много кантари, дадени за ремонт от Окръжната станция на съобщенията в Силистра. Съвсем е олекнала и ПТТ станция в с. Сокол, където от няколко месеца няма кантар и пощенските служители щат-не щат теглят колетите на „око".

ТЪРСЯТ СЕ...

Обява

СИЛИСТРЕНСКАТА ОСА търси сестра. При липса на такава може да се приеме и брат, но последният трябва да разбира поне от слънчогледови стъбла, И то от такива стъбла, които се използват не само за огради на цветните градинки пред моминските прозорци. Става дума за слънчогледови стебла, които се намират още по блоковете на някои кооперативни стопанства. Първата командировка на новоназначената (новоназначения) ще бъде до село Кайнарджа, където трябва да се провери дали до архангелов ден ще бъдат освободени площите, в които още има слънчогледови стъбла. Това се налага, тъй като трактористите още не могат да си уплътняват работното време, защото няма какво да орат.

Важно...

УПРАВИТЕЛНИТЕ съвети на стопанствата в село Белица и Нова Чирна търсят майстори—сладкари, които да им подсладят живота и по-специално плана за вадене на захарното цвекло. Майсторите трябва да разбират първо от вадене на цвекло и второ: от сънища. Последната способност е особено необходима, тъй като председателите на тия кооперативи напоследък сънуват само горчиви сънища, в които преобладава „английската сол". Именно тя придава горчив характер на съновиденията им.

За подробности се отнесете до управителните съвети на тези стопанства.

ИНДИВИДУАЛЕН ПОДХОД С ЕФЕКТ

Кар. П. САВЧЕВ

Влизане в клас с „авторитет"

ВАЖНО ЗА ЛОЗАРИТЕ

Във връзка с декларирането на вината, добити от реколта 1962 година и облагането им с данък оборот за същата година, с окръжно № IV — 25 от 29 VI 1962 година на министерството на финансите, управление „Приходи" отменява се досегашния начин на общото измерване на вината. Остава обаче задължението за лозаро-производителите да декларират количествата и вида на произведените от тях вина.

Във връзка с това се дават следните указания:

Привилегията по т. 1 от 224-то постановление на Министерския съвет от 1957 година, се дава на лозаро-производителите — собственици на лозя, обработвани лично от тях. По смисъла на същото, частните лозаро-производители се освобождават от данък оборот за 120 литра произведено вино, а членовете на ТКЗС — за 150 литра произведено вино.

Когато няколко сънаследници лозаро-производители обработват общо наследствено лозе, привилегията се дава еднократно за всички сънаследници, а не поотделно за всеки един. Декларацията в този случай се подава от името на наследниците.

Винопроизводителите, които не са декларирали по общия ред произведеното от тях вино, за декларираното в по-малко количество вино и за укритите вина не ползват привилегия, дадена с т. 1 от 224-то постановление на Министерския съвет.

Граждани, които са произвели вино от закупено грозде не ползват привилегията, дадена за лозаро-производителите, а заплащат следуемия се данък оборот по размерите на ДПП „Винпром".

След приключване на гроздоберa в срок, определен със заповед на председателя на общинския народен съвет, производителите на вино са длъжни да декларират в съответния финансов отдел или финансова служба към общинския народен съвет вината, произведени от тазгодишната реколта, както и наличните вина, останали от минали години.

Заедно с подаване на декларациите производителите на вина имат задължението да внесат и следващия се данък оборот по установените през миналата година размери.

За недекларираме на произведените вина, укриване на същите и декларирането им в по-малко количество и за невнасяне на данък оборота за облагаемото произведено вино, на винопроизводителите се налагат санкции по чл. 30 от Закона за данък върху оборота.

За граждани, които произвеждат вино от купено грозде с цел за продажба или продават такова, купено с тази цел, се съставят актове за наказание по чл. 121 от Наказателния кодекс.